

## ส่วนที่ ๑

## สภาพทั่วไปและข้อมูลพื้นฐานสำคัญขององค์การบริหารส่วนตำบลสินปุน

## ๑. ด้านกายภาพ

## ๑.๑ที่ตั้งขององค์การบริหารส่วนตำบลสินปุน

องค์การบริหารส่วนตำบลสินปุน อำเภอพระแสง จังหวัดสุราษฎร์ธานี ตั้งอยู่ทางด้านทิศใต้ของอำเภอพระแสง และห่างจากที่ว่าการอำเภอ ประมาณ ๖ กิโลเมตร เส้นทางคมนาคมที่สำคัญ คือ ทางหลวงจังหวัดหมายเลข ๔๑๑๐ ( พระแสง-ทุ่งใหญ่ ) ถนนทางหลวงชนบท หมายเลข ๔๐๐๕ (บ้านเมรัย-โตรม) ถนนลาดยางสายเทศบาล ย่านดินแดง-บ้านเมรัย ปรากฏตามแผนที่ด้านหน้าห่างจากตัวจังหวัดสุราษฎร์ธานี ประมาณ ๘๗ กิโลเมตร และห่างจาก กรุงเทพมหานคร ประมาณ ๖๙๓ กิโลเมตร

## ๑.๒ ลักษณะภูมิประเทศ

สภาพโดยทั่วไปขององค์การบริหารส่วนตำบลสินปุน โดยส่วนใหญ่เป็นพื้นที่ราบลุ่ม และที่ราบเชิงเขา มีความสูงจากน้ำทะเลประมาณ ๘๐ เมตร และ ๔๐ เมตร โดยทางทิศตะวันตกเฉียงเหนือมีแม่น้ำตาปีแบ่งเขต พื้นที่กับตำบลคลองฉนวน อำเภอเวียงสระ และทางทิศเหนือมีคลองอิปัน แบ่งเขตคลองอิปัน ซึ่งสภาพภูมิประเทศเหมาะสมสำหรับการทำนาในที่ลุ่ม และปลูกพืชสวน พืชไร่ ยางพารา ปาล์มน้ำมัน ผลไม้ต่างๆ ในที่ดอน สภาพอากาศโดยทั่วไปเป็นเขตร้อนชื้น มีฝนตกตลอดปี สภาพดินทั่วไปเป็นดินร่วนปนทราย เหมาะแก่การทำการเกษตร ลักษณะของป่าไม้เป็นป่าธรรมชาติบริเวณพื้นที่หมู่ที่ ๗ บ้านคลองน้ำเย็นและหมู่ที่ ๙ บ้านเพชรเขาค่าย

## ๒.ด้านการเมือง/การปกครอง

## ๒.๑เขตการปกครอง

แบ่งเขตการปกครองเป็น ๑๐ หมู่บ้าน

## ๒.๒เขตการเลือกตั้ง

-เขตการเลือกตั้ง ๑ เขต

-มีหน่วยเลือกตั้งในพื้นที่ จำนวน ๑๑ หน่วยเลือกตั้ง

## ๓.ประชากร

## ๓.๑ข้อมูลเกี่ยวกับจำนวนประชากร (ข้อมูล ณ เดือนพฤศจิกายน ๒๕๖๐)

หมู่ที่	ชื่อหมู่บ้าน	จำนวนประชากร			จำนวนครัวเรือน (หลัง)
		ชาย(คน)	หญิง(คน)	รวม(คน)	
๑	บ้านโคกมะม่วง	๖๓๕	๖๓๐	๑,๒๖๕	๓๖๔
๒	บ้านกันหลา	๒๔๙	๒๗๘	๕๒๗	๑๕๙
๓	บ้านบางไผ่	๓๑๘	๓๒๓	๖๔๑	๒๐๒
๔	บ้านควนมหาชัย	๒๘๐	๒๖๒	๕๔๒	๒๐๘
๕	บ้านเมรัย	๓๗๔	๓๖๕	๗๓๙	๒๑๕
๖	บ้านปลายคลอง	๓๙๘	๔๑๓	๘๑๑	๒๙๕
๗	บ้านคลองน้ำเย็น	๕๒๖	๕๕๙	๑,๐๘๕	๓๗๔
๘	บ้านควนนิคม	๓๔๓	๓๗๔	๗๑๖	๔๐๓
๙	บ้านเพชรเขาค่าย	๓๖๔	๓๔๒	๖๘๗	๒๓๑
๑๐	บ้านโคกตะไคร้	๑๕๐	๑๕๔	๓๐๔	๘๗
รวม		๓,๖๓๗	๓,๗๐๐	๗,๓๓๗	๒,๕๓๘

## ๓.๒ ช่วงอายุและจำนวนประชากร

จำนวนประชากร	ชาย	หญิง	หมายเหตุ
จำนวนประชากรเด็กและเยาวชน	๑,๐๑๘	๙๕๘	อายุต่ำกว่า ๑๘ ปี
จำนวนประชากรวัยทำงาน	๒,๒๖๗	๒,๓๐๐	อายุ ๑๘-๖๐ ปี
จำนวนประชากรผู้สูงอายุ	๓๓๗	๔๓๕	อายุมากกว่า ๖๐ปี
รวม	๓,๖๒๒	๓,๖๙๓	

## ๔.สภาพทางสังคม

## ๔.๑ การศึกษา

๔.๑.๑ โรงเรียนประถมศึกษาและโรงเรียนขยายโอกาสทางการศึกษา จำนวน ๕ แห่ง

- โรงเรียนบ้านโคกมะม่วง จัดการเรียนการสอน ระดับอนุบาล-มัธยมศึกษาปีที่ ๓ ตั้งอยู่หมู่ที่ ๑
- โรงเรียนบ้านเมรัย จัดการเรียนการสอน ระดับอนุบาล-ประถมศึกษาปีที่ ๖ ตั้งอยู่หมู่ที่ ๕
- โรงเรียนบ้านควนมหาชัย จัดการเรียนการสอนระดับอนุบาล-ประถมศึกษาปีที่ ๖ ตั้งอยู่หมู่ที่ ๔
- โรงเรียนประจักษ์ จัดการเรียนการสอนระดับอนุบาล-ประถมศึกษาปีที่ ๖ ตั้งอยู่หมู่ที่ ๗
- โรงเรียนบ้านควนนิคม จัดการเรียนการสอนระดับอนุบาล-มัธยมศึกษาปีที่ ๓ ตั้งอยู่หมู่ที่ ๘

๔.๑.๒ ศูนย์พัฒนาเด็กเล็ก จำนวน ๔ แห่ง สังกัดองค์การบริหารส่วนตำบลสินปุน จัดการเรียนการสอนระดับปฐมวัย อายุ ๒ ปี - ๕ ปี

- ศูนย์พัฒนาเด็กเล็กบ้านโคกมะม่วง ตั้งอยู่หมู่ที่ ๑
- ศูนย์พัฒนาเด็กเล็กบ้านเมรัย ตั้งอยู่หมู่ที่ ๕
- ศูนย์พัฒนาเด็กเล็กบ้านคลองน้ำเย็น ตั้งอยู่หมู่ที่ ๗
- ศูนย์พัฒนาเด็กเล็กบ้านควนนิคม ตั้งอยู่หมู่ที่ ๘

## ๔.๒ สาธารณสุข

๔.๒.๑ โรงพยาบาลส่งเสริมสุขภาพตำบล จำนวน ๒ แห่ง

- โรงพยาบาลส่งเสริมสุขภาพตำบลบ้านกันหลา ตั้งอยู่หมู่ที่ ๒
- โรงพยาบาลส่งเสริมสุขภาพตำบลบ้านควนมหาชัย ตั้งอยู่ที่หมู่ที่ ๔

๔.๒.๒ อัตราการมีส้วมราดน้ำ ร้อยละ ๙๙.๖๒%

## ๔.๓ อาชญากรรม

ในเขตพื้นที่องค์การบริหารส่วนตำบลสินปุน มีเหตุการณ์ลักขโมยทรัพย์สินของประชาชน ทางองค์การบริหารส่วนตำบลสินปุนได้ดำเนินการป้องกันโดยการติดตั้งกล้องวงจรปิดตามจุดเสี่ยงต่างๆเพื่อป้องกันเหตุดังกล่าว

## ๔.๔ ยาเสพติด

ปัญหาเสพติดภายในตำบลสินปุนพบว่าผู้ติดยาเสพติดในพื้นที่ซึ่งได้รับการบำบัดโดยงบประมาณสนับสนุนจากกรมส่งเสริมการปกครองท้องถิ่นและการณรงค์ผู้ติดยาเสพติดโดยงบประมาณรายจ่ายประจำปีขององค์การบริหารส่วนตำบลสินปุน

๔.๕ การสังคมสงเคราะห์ ข้อมูลจำนวนผู้รับการสงเคราะห์ (ข้อมูล ณ ๑๙ ธ.ค.๖๐)

ประเภท	จำนวน (ราย)	หมายเหตุ
ผู้สูงอายุ	๘๔๕	
ผู้ป่วยเอดส์	๔	
ผู้พิการ	๑๕๑	

## ๕.ระบบการบริการพื้นฐาน

### ๕.๑การคมนาคมขนส่ง

- ทางหลวงชนบท ๒ สาย
- ถนนลาดยาง ๑๓ สาย
- ถนนลูกรังเชื่อมต่อระหว่างหมู่บ้าน ๗๓ สาย

### ๕.๒การไฟฟ้า

- ครัวเรือนมีไฟฟ้าใช้ ๙๘%

### ๕.๓การประปา

- ประปาหมู่บ้านแบบบาดาล ความจุ ๑๒ ลบ.ม. จำนวน ๓ แห่ง ได้แก่ หมู่ที่ ๔,๖,๘
- ประปาหมู่บ้านแบบบาดาล ความจุ ๒๐ ลบ.ม. จำนวน ๑๐ แห่ง ได้แก่ หมู่ที่

๒,๓,๖,๗(๒แห่ง)๘,๙(๒แห่ง),๑๐

- ประปาหมู่บ้านแบบผิวดินขนาดใหญ่ ความจุ ๓๐ ลบ.ม. จำนวน ๓ แห่ง ได้แก่ หมู่ที่ ๑,๔,๗
- ประปาหมู่บ้านแบบผิวดินขนาดใหญ่มาก ความจุ ๔๕ ลบ.ม. จำนวน ๑ แห่ง ได้แก่ หมู่ที่ ๕

### ๕.๔โทรศัพท์

- ตู้โทรศัพท์สาธารณะ จำนวน ๑ แห่ง
- ระบบเครือข่ายสัญญาณโทรศัพท์ครอบคลุมพื้นที่

### ๕.๕ไปรษณีย์การสื่อสารหรือการขนส่งและวัสดุ ครุภัณฑ์

- ไปรษณีย์อำเภอพระแสง

## ๖.ระบบเศรษฐกิจ

### ๖.๑การเกษตร

- พื้นที่ทำการเกษตร ประมาณ ๔๐,๐๐๐ ไร่

### ๖.๒การประมง

- มีการเลี้ยงสัตว์น้ำเพื่อเป็นอาชีพเสริมในระดับครัวเรือน

### ๖.๓การปศุสัตว์

- มีการเลี้ยงสัตว์ เช่น เลี้ยงไก่ เลี้ยงเป็ด เลี้ยงโค และกระบือ เพื่อเป็นอาชีพเสริมในครัวเรือน

### ๖.๔อุตสาหกรรม

-โรงงานอุตสาหกรรมปาล์มน้ำมัน จำนวน ๒ โรง ได้แก่ บริษัทปาล์มทองคำ จำกัด,บริษัทเอสพีไอ อะโกรอินดัสตรี จำกัด

### ๖.๕การท่องเที่ยว

- แหล่งน้ำธรรมชาติ วังน้ำโตน หมู่ที่ ๙ บ้านเพชรเขาค่าย และป่าต้นน้ำห้วยแม่ชี หมู่ที่ ๗

### ๖.๖การพาณิชย์และกลุ่มอาชีพอื่น

- ปั้มน้ำมัน จำนวน ๔ แห่ง
- ตลาดนัดชุมชน จำนวน ๒ แห่ง (ทุกวัน)
- กลุ่มเครื่องแกงสตรีตำบลสินปุน
- กลุ่มเครื่องแกง หมู่ที่ ๕ บ้านเมรัยและหมู่ที่ ๗ บ้านคลองน้ำเย็น
- กลุ่มส่งเสริมอาชีพชุมชน หมู่ที่ ๖ -กลุ่มผลิตภัณฑ์สมุนไพรแปรรูป (ขมิ้นดำ)

### ๖.๗แรงงาน

จากการสำรวจข้อมูลพื้นฐานพบว่า ประชากรที่มีอายุ ๑๘-๖๐ ปี อยู่ในวัยแรงงาน จำนวน ๔,๕๖๗ คน และมีแรงงานต่างด้าวเข้ามารับจ้างทำสวนและงานรับจ้างอื่นๆ

## ๗.เศรษฐกิจพอเพียงท้องถิ่น (ด้านการเกษตรและแหล่งน้ำ)

## ๗.๑ ข้อมูลพื้นฐานของหมู่บ้าน

หมู่ ที่	ชื่อหมู่บ้าน	จำนวนประชากร			พื้นที่เพาะปลูก พืชเศรษฐกิจ (ไร่)
		ชาย(คน)	หญิง(คน)	จำนวน ครัวเรือน (หลัง)	
๑	บ้านโคกมะม่วง	๖๔๐	๖๓๐	๓๖๔	๕,๓๕๓
๒	บ้านกันหลา	๒๔๖	๒๗๙	๑๕๙	๓,๒๖๕
๓	บ้านบางไผ่	๓๑๖	๓๒๐	๒๐๒	๓๗๙๐
๔	บ้านควนมหาชัย	๒๗๒	๒๖๐	๒๐๘	๓๒๕๑
๕	บ้านเมรัย	๓๗๗	๓๖๔	๒๑๕	๔๕๘๓
๖	บ้านปลายคลอง	๓๙๓	๔๐๖	๒๙๕	๒๑๖๑
๗	บ้านคลองน้ำเย็น	๕๒๒	๕๕๓	๓๗๔	๗๖๗๒
๘	บ้านควนนิยม	๓๔๑	๓๗๓	๔๐๓	๓๔๕๑
๙	บ้านเพชรเขาค่าย	๓๖๐	๓๔๔	๒๓๑	๔๖๔๒
๑๐	บ้านโคกตะไคร้	๑๕๑	๑๕๓	๘๗	๑๙๓๖
รวม		๓,๖๑๘	๓,๖๘๒	๒,๕๓๘	๔๐,๑๐๓

## ๗.๒ ข้อมูลด้านการเกษตร

-พื้นที่ทั้งหมด ๔๓,๕๗๐ ไร่

-พื้นที่เพาะปลูกพืชเศรษฐกิจ ทั้งหมด ๔๐,๑๐๓ ไร่ (ข้อมูล ณ วันที่ ๑๖ กุมภาพันธ์ ๒๕๕๙)

## ประกอบด้วย

(๑)ยางพารา จำนวน ๒๕,๑๔๒ ไร่

(๒)ปาล์มน้ำมัน จำนวน ๑๔,๗๑๓ ไร่

(๓)ทุเรียน จำนวน ๗๓ ไร่

(๔)มังคุด จำนวน ๔๑ ไร่

(๕)เงาะ จำนวน ๔๐ ไร่

(๖)ลองกอง จำนวน ๖๐ ไร่

(๗)ส้มโอ จำนวน ๓๔ ไร่

## ๗.๓ ข้อมูลด้านแหล่งน้ำทางการเกษตร

-แหล่งน้ำธรรมชาติ

(๑)แม่น้ำ ๑ สาย (แม่น้ำตาปี)

(๒)ห้วย/ลำธาร ๑๘ แห่ง

(๓)คลอง ๔ แห่ง (คลองอิปัน/คลองกันหลา/คลองหินปูน/คลองห้วยลึก)

(๔)หนองน้ำ/บึง ๔ แห่ง

-แหล่งน้ำที่สร้างขึ้น

(๑)อ่างเก็บน้ำ ๑ แห่ง

(๒)ฝายน้ำล้น ๖ แห่ง

(๓)สระน้ำ ๗ แห่ง

(๔)บ่อน้ำตื้น ๒๕ แห่ง

(๕)บ่อบาดาล ๑๒ แห่ง

๗.๔ข้อมูลด้านแหล่งน้ำกิน น้ำใช้ (หรือน้ำเพื่อการอุปโภคบริโภค)

(๑)บ่อบาดาลสาธารณะ ๖ แห่ง

(๒)ประปาหมู่บ้าน (ที่อยู่ในความรับผิดชอบขององค์กรปกครองส่วนท้องถิ่น) จำนวน ๕ แห่ง

-ประปาหมู่บ้านแบบผิวดินขนาดใหญ่มาก ความจุ ๔๕ ลบ.ม. จำนวน ๑ แห่ง ตั้งอยู่หมู่ที่ ๕

-ประปาหมู่บ้านแบบบาดาล(ถังหอแชมเปญ) ความจุ ๒๐ ลบ.ม.จำนวน ๓ แห่ง ตั้งอยู่หมู่ที่

๒,๓,๖,๗,๙,๑๐

-ประปาหมู่บ้านแบบบาดาล (รูปทรงลูกฟุตบอล) ความจุ ๑๒ ลบ.ม.จำนวน ๑ แห่ง ตั้งอยู่หมู่ที่

๔,๖,๘

๘.ศาสนา ประเพณี วัฒนธรรม

๘.๑ การนับถือศาสนา

-ประชาชนในตำบลสินปูนนับถือศาสนาพุทธ ๙๙ %

๘.๒ประเพณีและงานประจำปี

-ประเพณีชักพระ

-ประเพณีบุญสารทเดือนสิบ

-งานวันสินปูนรำลึก

-ประเพณีวันสงกรานต์

-ประเพณีวันขึ้นปีใหม่

๘.๓ ภูมิปัญญาท้องถิ่น ภาษาถิ่น

-รำมโนราห์

-ยาสมุนไพรพื้นบ้าน

-กลองยาว

๘.๔สินค้าพื้นเมืองและของที่ระลึก

-ผลิตภัณฑ์เครื่องแกงของกลุ่มสตรี

-ผลิตภัณฑ์สมุนไพรแปรรูป (ขมิ้นดำ)

-ผลิตภัณฑ์เครื่องแกง หมู่ที่ ๕ บ้านเมรัย

-กลุ่มส่งเสริมอาชีพชุมชน หมู่ที่ ๖

๙.ทรัพยากรธรรมชาติ

๙.๑น้ำ

-มีแหล่งน้ำธรรมชาติ ประกอบด้วย แม่น้ำตาปี/คลองอিপัน/น้ำตกวังน้ำโตน หมู่ที่ ๙/ ห้วยแม่ชี หมู่ที่

๗/ สระน้ำบางตึง หมู่ที่ ๔/หารอ่างทอง หมู่ที่ ๑

๙.๒ป่าไม้

-ป่าต้นน้ำห้วยแม่ชี หมู่ที่ ๗/ป่าไม้เขาค่าย หมู่ที่ ๗,๙/ป่าชุมชน/ป่าอนุรักษ์ หมู่ที่ ๙

๑๐.อื่นๆ

-ลูกเสือชาวบ้าน ๒ รุ่น

จำนวน ๒๑๙ คน

-ไทยอาสาป้องกันชาติ ๑ รุ่น

จำนวน ๘๐ คน

-ชุดปฏิบัติการรักษาความสงบเรียบร้อยประจำหมู่บ้าน(ชรบ.) ๑ รุ่น จำนวน ๗๐ คน

-สมาชิกอาสาสมัครป้องกันภัยฝ่ายพลเรือน(อปพร.) จำนวน ๓ รุ่น จำนวน ๒๙๐ คน

## ส่วนที่ ๒

## สรุปผลการพัฒนาท้องถิ่นตามแผนพัฒนาท้องถิ่น (พ.ศ.๒๕๕๗-๒๕๖๐)

๑.สรุปผลการดำเนินงานตามงบประมาณที่ได้รับ และการเบิกจ่ายงบประมาณ ในปีงบประมาณ พ.ศ.๒๕๕๗-๒๕๖๐

๑.๑ สรุปสถานการณ์พัฒนา การตั้งงบประมาณ การเบิกจ่ายงบประมาณ

หมวด	งบประมาณ (๒๕๕๗)	เบิกจ่าย (๒๕๕๗)	งบประมาณ (๒๕๕๘)	เบิกจ่าย (๒๕๕๘)	งบประมาณ (๒๕๕๙)	เบิกจ่าย (๒๕๕๙)	งบประมาณ (๒๕๖๐)	เบิกจ่าย (๒๕๖๐)
งบกลาง	๑,๓๙๗,๘๐๐	๑,๑๑๕,๔๐๘.๙๖	๑,๐๗๘,๓๒๐	๑,๒๐๔,๐๐๘	๙๖๒,๘๑๐	๗๒๙,๒๓๕	๘,๘๓๖,๗๑๐	๑,๖๓๒,๔๓๙
งบ บุคลากร	๘,๗๘๙,๑๒๐	๕,๙๐๐,๙๒๙	๙,๗๘๑,๐๘๐	๘,๙๑๙,๔๖๓	๑๐,๑๐๓,๔๖๐	๙,๔๔๓,๐๓๐	๑๔,๙๑๒,๘๘๐	๙๙๖,๑๖๕
งบ ดำเนินงาน	๑๐,๖๔๑,๐๔๐	๑๓,๑๓๖,๗๙๗.๒๒	๑๑,๖๖๙,๗๐๐	๑๐,๖๖๔,๕๒๗.๙๓	๑๑,๙๙๘,๗๓๐	๑๐,๓๘๐,๒๔๒.๒๙	๑๒,๕๒๙,๖๑๐	๘๗๑,๖๗๕.๒๘
งบลงทุน	๒,๗๖๒,๐๔๐	๒,๗๔๐,๒๑๖.๖๘	๓,๔๓๗,๔๐๐	๓,๑๔๕,๓๖๖.๗๗	๓,๕๓๒,๕๐๐	๓๐๒๙๐๖๒.๔๐	๓,๗๓๔,๕๐๐	-
งบ รายจ่าย อื่น	๑๕,๐๐๐	๑๐,๐๐๐	๑๕,๐๐๐	๒๒,๐๐๐	๒๕,๐๐๐	-	๒๕,๐๐๐	๒๕,๐๐๐
งบเงิน อุดหนุน	๔,๐๔๔,๐๐๐	๓,๙๖๓,๑๙๙.๙๙	๔,๑๖๙,๐๐๐	๔,๐๖๔,๑๖๗.๖๕	๓,๖๗๗,๐๐๐	๓,๖๐๓,๐๓๐	๓,๖๑๕,๐๐๐	๘๐๘,๐๐๐
<b>รวม</b>	<b>๒๗,๖๔๙,๐๐๐</b>	<b>๒๖,๘๖๖,๕๕๑.๘๕</b>	<b>๓๐,๑๕๐,๕๐๐</b>	<b>๒๘,๐๑๙,๕๓๒.๓๕</b>	<b>๓๐,๒๘๙,๕๐๐</b>	<b>๒๗,๑๘๔,๕๙๙.๖๙</b>	<b>๔๓,๖๕๓,๗๑๐</b>	<b>๔,๓๓๓,๒๗๙.๒๘</b>

(\*\*ข้อมูล ณ ๑๘ พ.ย.๕๙)

๑.๒การประเมินผลการนำแผนพัฒนาท้องถิ่นไปปฏิบัติในเชิงปริมาณและเชิงคุณภาพ

**การประเมินผลการพัฒนาท้องถิ่นเชิงปริมาณในปีงบประมาณ พ.ศ.๒๕๕๗****การพัฒนาด้านการเมืองการบริหาร ปี ๒๕๕๗**

๑.โครงการฝึกอบรมและสัมมนาที่ศศึกษาของพนักงานส่วนตำบล พนักงานจ้าง ผู้บริหาร สมาชิกสภาและบุคลากรอื่นตามระเบียบของทางราชการกำหนด งบประมาณ ๓๒๐,๐๐๐ บาท

๒.โครงการทุนการศึกษาในระดับปริญญาตรี และปริญญาโท ในการพัฒนาบุคลากร

งบประมาณ ๓๒๖,๙๒๐ บาท

๓.โครงการส่งเสริมการจัดทำแผนชุมชน

งบประมาณ ๓๐,๐๐๐ บาท

๔.โครงการจัดเก็บภาษีเคลื่อนที่

งบประมาณ ๒๐,๐๐๐ บาท

๕.โครงการก่อสร้างป้ายประชาสัมพันธ์จัดเก็บภาษี

งบประมาณ ๑๖๙,๐๐๐ บาท

๖.โครงการก่อสร้างป้ายจัดเก็บภาษี

งบประมาณ ๔๕,๐๐๐ บาท

๗.การดำเนินงานศูนย์จัดซื้อจัดจ้าง ขององค์กรปกครองส่วนท้องถิ่นในเขตอำเภอพระแสง

งบประมาณ ๒๐,๐๐๐ บาท

๘.โครงการจัดซื้อเครื่องขมิ้นเมอร์สซีบีเอ็ม

งบประมาณ ๔๙,๕๐๐ บาท

๙.โครงการจัดซื้อครุภัณฑ์คอมพิวเตอร์

งบประมาณ ๔๔,๗๐๐ บาท

๑๐.โครงการติดตั้งบอร์ดประชาสัมพันธ์

งบประมาณ ๑๕,๐๐๐ บาท

๑๑.โครงการจัดซื้อเครื่องโทรสาร

งบประมาณ ๑๒,๐๐๐ บาท

๑๒.โครงการจัดซื้อชุดรับแขก

งบประมาณ ๑๕,๐๐๐ บาท

๑๓.โครงการจัดซื้อเครื่องสแกน

งบประมาณ ๑๕,๐๐๐ บาท

๑๔.โครงการจัดซื้อแผงกันโลหะสภาวะ

งบประมาณ ๑๔,๙๘๐ บาท

๑๕.โครงการจัดซื้อเครื่องคอมพิวเตอร์สำหรับสำนักงาน จำนวน ๓ เครื่อง

งบประมาณ ๔๕,๐๐๐ บาท

## การพัฒนาด้านสังคมและส่งเสริมคุณภาพชีวิต พัฒนาด้านการศึกษา ศาสนา วัฒนธรรม ประเพณี ปี ๒๕๕๗

๑.โครงการจัดงานวันเด็กแห่งชาติ	งบประมาณ	๒๒๐,๐๐๐ บาท
๒.โครงการสนับสนุนอาหารกลางวันศูนย์พัฒนาเด็กเล็ก	งบประมาณ	๑,๒๖๕,๖๐๐ บาท
๓.โครงการอุดหนุนอาหารกลางวันโรงเรียนที่สังกัด สพฐ.ในเขตพื้นที่ตำบลสินปุน	งบประมาณ	๓,๔๔๔,๐๐๐ บาท
๔.โครงการอาหารเสริม(นม)ให้แก่เด็กศูนย์พัฒนาเด็กเล็กและเด็กนักเรียนโรงเรียนที่สังกัดสำนักงานคณะกรรมการการศึกษาขั้นพื้นฐาน (สพฐ.)	งบประมาณ	๒,๐๐๙,๙๘๐ บาท
๕.โครงการพัฒนาครูผู้ดูแลเด็กของศูนย์พัฒนาเด็กเล็ก	งบประมาณ	๓๐,๐๐๐ บาท
๖.โครงการจัดซื้อครุภัณฑ์คอมพิวเตอร์เครื่องปริ้นเตอร์	งบประมาณ	๑๘,๐๐๐ บาท
๗.โครงการอุดหนุนคณะกรรมการหมู่บ้าน หมู่ที่ ๑-๑๐ (จัดกิจกรรมเกี่ยวกับศาสนาวัฒนธรรมประเพณีอันดีงามของท้องถิ่น	งบประมาณ	๒๐,๐๐๐ บาท
๘.โครงการวันสินปุนรำลึก	งบประมาณ	๒๐,๐๐๐ บาท
๙.โครงการอุดหนุนคณะกรรมการหมู่บ้าน หมู่ที่ ๑-๑๐ ในกิจกรรมวันผู้สูงอายุ	งบประมาณ	๑๐๐,๐๐๐ บาท
๑๐.โครงการอุดหนุนวัดภายในเขตตำบลสินปุน	งบประมาณ	๒๐,๐๐๐ บาท
๑๑.โครงการจัดการแข่งขันกีฬา/กรีฑา นักเรียน เยาวชน และประชาชน (สินปุนสัมพันธ์)	งบประมาณ	๒๒๐,๐๐๐ บาท
๑๒.โครงการเข้าร่วมแข่งขันกีฬาต่างๆของบุคลากรท้องถิ่น	งบประมาณ	๕๐,๐๐๐ บาท
๑๓.โครงการการจัดซื้ออุปกรณ์กีฬาในการฝึกซ้อม	งบประมาณ	๖๐,๐๐๐ บาท
๑๔.โครงการอุดหนุนคณะกรรมการหมู่บ้าน หมู่ที่ ๑-๑๐ ตำบลสินปุน ในการพัฒนากีฬาและส่งเสริมกีฬาเข้าร่วมแข่งขันกีฬาดำบล	งบประมาณ	๑๐๐,๐๐๐ บาท
๑๕.โครงการอุดหนุนส่วนราชการ งานกีฬาอำเภอพระแสง	งบประมาณ	๓๐,๐๐๐ บาท
๑๖.โครงการบ้านเทิดไถ่องค์ราชัน	งบประมาณ	๑๕๐,๐๐๐ บาท
๑๗.โครงการยกระดับคุณภาพชีวิตผู้พิการ	งบประมาณ	๓๐,๐๐๐ บาท
๑๘.โครงการยกระดับคุณภาพชีวิตผู้สูงอายุ	งบประมาณ	๓๐,๐๐๐ บาท
๑๙.โครงการช่วยเหลือผู้ป่วยโรคเอดส์	งบประมาณ	๒๔,๐๐๐ บาท
๒๐.โครงการจัดฝึกอบรมและสัมมนาศึกษาดูงานของ อปพร. และเจ้าหน้าที่กู้ชีพ กู้ภัย	งบประมาณ	๒๐,๐๐๐ บาท
๒๑.โครงการป้องกันและลดอุบัติเหตุบนท้องถนนในช่วงเทศกาลต่างๆ	งบประมาณ	๔๐,๐๐๐ บาท
๒๒.โครงการจัดงานวัน อปพร.	งบประมาณ	๔๐,๐๐๐ บาท
๒๓.โครงการจัดซื้อแผงเหล็กกันจราจร และกรวยจราจร	งบประมาณ	๒๘,๐๐๐ บาท
๒๔.โครงการจัดซื้อวัสดุไฟฟ้าและวิทยุ	งบประมาณ	๘,๐๐๐ บาท
๒๕.โครงการจัดซื้อวัสดุวิทยาศาสตร์หรือการแพทย์	งบประมาณ	๑๕,๐๐๐ บาท
๒๖.โครงการอุดหนุนคณะกรรมการหมู่บ้าน หมู่ที่ ๑-๑๐ “โครงการชุมชนเข้มแข็ง”	งบประมาณ	๑๐๐,๐๐๐ บาท
๒๗.โครงการวันสตรี	งบประมาณ	๑๐๐,๐๐๐ บาท
๒๘.โครงการสงเคราะห์ครอบครัวผู้ยากไร้ ครอบครัวละ ๒,๐๐๐ บาท จำนวน ๒๐ ครอบครัว	งบประมาณ	๔๐,๐๐๐ บาท
๒๙.โครงการก่อสร้างศูนย์พัฒนาเด็กเล็กบ้านเมรัย	งบประมาณ	๒,๔๗๔,๐๐๐บาท
๓๐.โครงการก่อสร้างถนนลาดยางแบบแอสฟัลท์ติกคอนกรีตสายบ้านไผ่ปุ่น หมู่ที่ ๑	งบประมาณ	๑,๐๔๘,๒๕๗บาท

## สาขาอุดหนุนหน่วยงานอื่น ปี ๒๕๕๗

๑.อุดหนุน อบต.บางสวรรค์ เพื่อจ่ายเป็นค่าใช้จ่ายในการดำเนินงานของศูนย์จัดซื้อจัดจ้าง ขององค์กรปกครองส่วนท้องถิ่นในเขตอำเภอพระแสง งบประมาณ ๒๐,๐๐๐ บาท

### ประเภทเงินอุดหนุนส่วนราชการ

๑.อุดหนุนโรงเรียนสังกัด สพฐ ในพื้นที่ อบต.สินปุน จำนวน ๕ แห่ง เพื่อจ่ายเป็นค่าอาหารกลางวัน สำหรับเด็กนักเรียนอนุบาล -ป.๖ งบประมาณ ๓,๔๔๔,๐๐๐ บาท

๒.อุดหนุนที่ทำการปกครองอำเภอพระแสงในการจัดการแข่งขันกีฬา กรีฑานักเรียน เยาวชนและประชาชนของอำเภอพระแสง และส่งตัวแทนกีฬาเข้าร่วมแข่งขัน กีฬา กรีฑานักเรียน เยาวชน และประชาชนในระดับจังหวัด งบประมาณ ๓๐,๐๐๐ บาท

### ประเภทเงินอุดหนุนกิจการที่เป็นสาธารณประโยชน์

๑.อุดหนุนสำหรับสนับสนุนงานสาธารณสุข โครงการพัฒนางานสาธารณสุขมูลฐานในเขต อบต.สินปุน หมู่บ้านละ ๑๐,๐๐๐ บาท งบประมาณ ๑๐๐,๐๐๐ บาท

๒.อุดหนุนคณะกรรมการหมู่บ้าน หมู่ที่ ๑-๑๐ เพื่อจ่ายเป็นเงินสนับสนุนคณะกรรมการหมู่บ้าน หมู่ที่ ๑-๑๐ ในการจัดกิจกรรมเกี่ยวกับศาสนาวัฒนธรรมประเพณีอันดีงามของท้องถิ่น งบประมาณ ๒๐,๐๐๐ บาท

๓.อุดหนุนคณะกรรมการหมู่บ้าน หมู่ที่ ๑-๑๐ หมู่ละ ๑๐,๐๐๐ บาท โครงการชุมชนเข้มแข็ง งบประมาณ ๑๐๐,๐๐๐ บาท

๔.อุดหนุนคณะกรรมการหมู่บ้าน หมู่ที่ ๑-๑๐ เพื่อจ่ายเป็นเงินสนับสนุนหมู่บ้าน ในการจัดกิจกรรมงานวันผู้สูงอายุ และกิจกรรมงานประเพณีต่างๆ งบประมาณ ๑๐๐,๐๐๐ บาท

๕.อุดหนุนวัดภายในเขตตำบลสินปุน ในการจัดกิจกรรมเกี่ยวกับศาสนาวัฒนธรรม ประเพณีของท้องถิ่น เช่น เทศกาลเดือนสิบ วันเข้าพรรษา งานประเพณีชักพระ ฯลฯ งบประมาณ ๒๐,๐๐๐ บาท

๖.อุดหนุนคณะกรรมการหมู่บ้าน หมู่ที่ ๑-๑๐ ตำบลสินปุน ในการพัฒนากีฬาและส่งนักกีฬาเข้าร่วมแข่งขันกีฬาทำบล งบประมาณ ๑๐๐,๐๐๐ บาท

๗.อุดหนุนคณะกรรมการหมู่บ้าน หมู่ที่ ๑ ในการส่งเรือพายเข้าแข่งขันในการแข่งขันกีฬาเรือพายอำเภอพระแสง ประจำปี ๒๕๕๗ งบประมาณ ๒๐,๐๐๐ บาท

### จ่ายขาดเงินสะสมประจำปีงบประมาณ ๒๕๕๗

๑.โครงการจัดซื้อวัสดุเพื่อซ่อมแซมถนนลาดยางสายสุขาภิบาลย่านดินแดง-บ้านเมรัยและถนนลาดยางสายคลองน้ำเย็น-คลองหินदान งบประมาณ ๑,๖๘๕,๐๐๐ บาท

๒.โครงการก่อสร้างระบบประปาหมู่บ้านแบบหอดังสูงแซมเปญหมู่ที่๑๐ งบประมาณ ๗๕๔,๐๐๐ บาท

๓.โครงการขยายท่อจ่ายน้ำ หมู่ที่ ๕ บ้านเมรัย งบประมาณ ๕๖,๐๐๐ บาท

หมายเหตุ: ข้อมูลจากข้อบัญญัติฯ พ.ศ.๒๕๕๗

### การประเมินผลการพัฒนาท้องถิ่นในเชิงคุณภาพ

แผนงาน /โครงการต่างๆ ที่ได้ดำเนินการทั้งหมดเป็นไปตามเป้าหมาย และวัตถุประสงค์ที่ได้กำหนดไว้ในแผนพัฒนา พร้อมทั้งความต้องการของท้องถิ่น ดังนี้



## ๑. การพัฒนาโครงสร้างพื้นฐาน

องค์การบริหารส่วนตำบลปรับปรุงสิ่งอำนวยความสะดวก ด้านสาธารณูปโภค และสาธารณูปการให้เหมาะสม เพื่อรองรับการขยายตัวของชุมชน เพื่อให้ประชาชนมีความสะดวก ปลอดภัย เช่น ปรับปรุงขยายถนน การระบายน้ำ ไฟฟ้าสาธารณะ เป็นต้น

## ๒. การพัฒนาสังคม

๑. องค์การบริหารส่วนตำบลได้สนับสนุนด้านการศึกษา โดยการอุดหนุนการดำเนินงานของศูนย์พัฒนาเด็กเล็กและโรงเรียนในเขตองค์การบริหารส่วนตำบล

๒. ส่งเสริมพัฒนาด้านสุขภาพอนามัย และคุณภาพชีวิต โดยจัดการด้านกีฬาและการออกกำลังกาย

## ๓. การพัฒนาการเมืองการบริหาร

๑. จัดหาเครื่องมือเครื่องใช้ในการทำงาน เพื่อความสะดวก คล่องตัวในการทำงาน

๒. การเฝ้าระวังความปลอดภัยในชีวิตและทรัพย์สินของประชาชน โดยการเตรียมความพร้อมด้านการบรรเทาสาธารณภัย

๓. ส่งเสริมการมีส่วนร่วมของประชาชนในกิจการต่างๆ เช่น การจัดทำแผนพัฒนาองค์การบริหารส่วนตำบล การจัดทำงบประมาณ การมีส่วนร่วมในการจัดซื้อจัดจ้าง และการจัดประชุมระดมความคิดเห็นต่างๆ

## ๔. การพัฒนาสิ่งแวดล้อมและการจัดการทรัพยากรธรรมชาติ

องค์การบริหารส่วนตำบลได้สร้างจิตสำนึกให้ประชาชนมีความตระหนักถึงสิ่งแวดล้อมพัฒนาสถานที่ท่องเที่ยว เพื่อให้ประชาชนใช้เป็นสถานที่พักผ่อน ออกกำลังกาย ท่องเที่ยว และกิจกรรมเพื่อการนันทนาการต่างๆ รวมทั้งเพื่อเป็นการบำรุงรักษาทรัพยากรธรรมชาติให้คงอยู่ ไม่ให้ถูกทำลายลงโดยธรรมชาติและมนุษย์ และพัฒนาท้องถิ่นให้มีสิ่งแวดล้อมที่ดีและสวยงาม น่าอยู่ น่าเที่ยว

## ๕. การพัฒนาเศรษฐกิจ

องค์การบริหารส่วนตำบลไม่ได้จัดให้มีโครงการเพื่อการพัฒนาเศรษฐกิจตามที่กำหนดไว้ในแผนพัฒนาองค์การบริหารส่วนตำบล โดยการส่งเสริมอาชีพและการจัดการตลาดโดยตรง เนื่องจากประชาชนส่วนใหญ่ในท้องถิ่นมีอาชีพที่มั่นคงถาวรและมีรายได้เลี้ยงชีพตามสมควร ซึ่งการประกอบอาชีพของประชาชนในท้องถิ่นได้แก่ การทำสวนปาล์ม น้ำมัน สวนยางพารา สวนผลไม้ การค้าขายและบริการ ซึ่งจัดได้ว่าเป็นท้องถิ่นที่ประชาชนมีรายได้อยู่ในระดับที่ดี แต่อย่างไรก็ตามองค์การบริหารส่วนตำบลก็ได้ส่งเสริมด้านเศรษฐกิจให้กับประชาชนโดยทางอ้อม ได้แก่ การปรับปรุงโครงสร้างพื้นฐาน เพื่ออำนวยความสะดวกในการขนส่งผลผลิตการส่งเสริมสินค้า OTOP เพื่อเป็นการสร้างรายได้เสริมให้ประชาชนอีกทางหนึ่ง

**การประเมินผลการพัฒนาท้องถิ่นเชิงปริมาณในปีงบประมาณ พ.ศ.๒๕๕๘****การพัฒนาแผนงานบริหารงานทั่วไป ประจำปีงบประมาณ ๒๕๕๘**

๑. โครงการการฝึกอบรมสัมมนา	งบประมาณ	๒๕๐,๐๐๐	บาท
๒. โครงการจัดซื้อเครื่องคอมพิวเตอร์ จำนวน ๑ เครื่อง	งบประมาณ	๒๕,๐๐๐	บาท
๓. โครงการจัดซื้อซื้อเครื่องพิมพ์เลเซอร์ จำนวน ๑ เครื่อง	งบประมาณ	๑๘,๐๐๐	บาท
๔. โครงการจัดซื้อเครื่องสำรองไฟฟ้า จำนวน ๑๑ เครื่อง	งบประมาณ	๓๓,๐๐๐	บาท
๕. โครงการจัดซื้อเครื่องปรับอากาศชนิดแขวน จำนวน ๑ เครื่อง	งบประมาณ	๒๓,๐๐๐	บาท
๖. โครงการจัดซื้อตู้เหล็กเก็บเอกสาร จำนวน ๕ ตู้	งบประมาณ	๒๕,๐๐๐	บาท
๗. โครงการจัดซื้อจอภาพแบบ LCD จำนวน ๑ เครื่อง	งบประมาณ	๓๕,๐๐๐	บาท
๘. โครงการจัดทำแผนที่ภาษีและทะเบียนทรัพย์สิน	งบประมาณ	๑๐๐,๐๐๐	บาท

**การพัฒนาแผนงานรักษาความสงบ**

๑. การฝึกอบรมสัมมนา ศึกษาดูงานของ อปพร. และเจ้าหน้าที่กู้ชีพ กู้ภัย	งบประมาณ	๒๐,๐๐๐	บาท
---------------------------------------------------------------------	----------	--------	-----

๒. โครงการป้องกันและลดอุบัติเหตุบนท้องถนนในช่วงเทศกาลสำคัญต่าง ๆ	งบประมาณ	๔๐,๐๐๐	บาท
๓. โครงการจัดงานวัน อพพร.	งบประมาณ	๒๕,๐๐๐	บาท
๔.โครงการจัดซื้อเครื่องเลื่อยยนต์ขนาดเล็ก จำนวน ๑ เครื่อง	งบประมาณ	๒๕,๐๐๐	บาท
๕.โครงการจัดซื้อเครื่องกำเนิดไฟฟ้า ขนาด ๓ กิโลวัตต์ จำนวน ๑ เครื่อง	งบประมาณ	๒๙,๐๐๐	บาท
<b>การพัฒนาแผนงานการศึกษา</b>			
๑. โครงการจัดงานวันเด็กแห่งชาติ ประจำปี ๒๕๕๘	งบประมาณ	๒๐๐,๐๐๐	บาท
๒. โครงการอาหารกลางวันสำหรับเด็กในศูนย์พัฒนาเด็กเล็ก ๓ ศูนย์	งบประมาณ	๑,๐๕๒,๘๐๐	บาท
๓. โครงการค่าอาหารเสริม(นม) ให้แก่เด็กศูนย์พัฒนาเด็กเล็กจำนวน๓ แห่ง และเด็กนักเรียนโรงเรียนที่สังกัดสำนักงานคณะกรรมการการศึกษาขั้นพื้นฐาน (สพฐ.) จำนวน ๕ แห่ง	งบประมาณ	๑,๙๑๗,๓๐๐	บาท
๔. โครงการศึกษาดูงานของครูผู้ดูแลเด็ก ผช.ครูผู้ดูแลเด็กและบุคลากรทางการศึกษา	งบประมาณ	๑๐๐,๐๐๐	บาท
๕. โครงการอบรมผู้ปกครองเด็กในศูนย์พัฒนาเด็กเล็ก	งบประมาณ	๓๐,๐๐๐	บาท
๖.โครงการจัดซื้อเครื่องมิกเซอร์ ชนิดพาวเวอร์มิกซ์ จำนวน ๓ ชุด	งบประมาณ	๙๐,๐๐๐	บาท
๗.โครงการจัดซื้อตู้เหล็กเก็บเอกสาร จำนวน ๓ ชุด	งบประมาณ	๑๐,๐๐๐	บาท
๘.โครงการจัดซื้อเครื่องปริ้นเตอร์ จำนวน ๒ เครื่อง	งบประมาณ	๓๖,๐๐๐	บาท
๙.โครงการจัดซื้อโต๊ะทำงานและเก้าอี้ จำนวน ๔ ชุด	งบประมาณ	๓๔,๐๐๐	บาท
<b>การพัฒนาแผนงานสาธารณสุข</b>			
๑. โครงการควบคุมโรคและป้องกันโรคต่าง ๆ	งบประมาณ	๒๐,๐๐๐	บาท
๒. โครงการสร้างจิตสำนึกในการทิ้งขยะ	งบประมาณ	๓๐,๐๐๐	บาท
<b>การพัฒนาแผนงานสังคมสงเคราะห์</b>			
๑. ซ่อมแซมที่อยู่อาศัยให้กับผู้ยากไร้และด้อยโอกาส	งบประมาณ	๑๗๐,๐๐๐	บาท
<b>การพัฒนาแผนงานสร้างความเข้มแข็งชุมชน</b>			
๑. โครงการคนไทยใจอาสา	งบประมาณ	๒๐,๐๐๐	บาท
๒. โครงการพัฒนาความรู้ด้านอาชีพกลุ่มสตรี	งบประมาณ	๔๐,๐๐๐	บาท
๓. โครงการพัฒนาคุณภาพชีวิตผู้สูงอายุ	งบประมาณ	๕๐,๐๐๐	บาท
๔. โครงการส่งเสริมการจัดทำแผนชุมชนระดับหมู่บ้าน	งบประมาณ	๒๐,๐๐๐	บาท
๕. โครงการรณรงค์ป้องกันยาเสพติดภายในหมู่บ้านและจัดตั้งศูนย์ต่อต้านยาเสพติด	งบประมาณ	๒๐,๐๐๐	บาท
๖. โครงการยกระดับคุณภาพชีวิตผู้พิการ	งบประมาณ	๓๐,๐๐๐	บาท
๗. โครงการจัดทำแผนพัฒนาตำบล	งบประมาณ	๓๐,๐๐๐	บาท
๘. โครงการบำบัดทุกข์ บำรุงสุข แบบ ABC	งบประมาณ	๑๐,๐๐๐	บาท
๙. อุทหนุนโรงเรียนในเขต อบต.สินปุน ตามโครงการป้องกันแก้ไขปัญหายาเสพติดในสถานศึกษา จำนวน ๕ แห่ง	งบประมาณ	๒๕,๐๐๐	บาท
<b>แผนงานการศาสนาวัฒนธรรมและนันทนาการ</b>			
๑. โครงการจัดการแข่งขันกีฬา/กรีฑานักเรียน เยาวชนและประชาชน (สินปุนสัมพันธ์)	งบประมาณ	๒๕๐,๐๐๐	บาท
๒. โครงการเข้าร่วมแข่งขันกีฬาระดับอำเภอ	งบประมาณ	๒๐๐,๐๐๐	บาท
๓. โครงการจัดซื้อวัสดุกีฬาในการฝึกซ้อม	งบประมาณ	๑๐๐,๐๐๐	บาท
๔.โครงการเข้าร่วมแข่งขันกีฬาต่างๆ	งบประมาณ	๑๐,๐๐๐	บาท

**งานศาสนาและวัฒนธรรมท้องถิ่น**

๑. โครงการวันสตรี	งบประมาณ	๓๐,๐๐๐	บาท
๒. โครงการวันสินปุนรำลึก	งบประมาณ	๑๐๐,๐๐๐	บาท
๓. โครงการวันท้องถิ่นไทย	งบประมาณ	๒๐,๐๐๐	บาท
๔. โครงการส่งเสริมศิลปะพื้นบ้าน ภูมิปัญญาท้องถิ่น	งบประมาณ	๒๐,๐๐๐	บาท
๕. โครงการจัดงานวันสำคัญทางศาสนา	งบประมาณ	๒๐,๐๐๐	บาท

**แผนการพัฒนาแผนงานการเกษตร**

๑.โครงการอบรมการดำเนินงานตามแนวเศรษฐกิจพอเพียง	งบประมาณ	๑๐๐,๐๐๐	บาท
๓. โครงการปลูกป่าเฉลิมพระเกียรติ	งบประมาณ	๓๐,๐๐๐	บาท
๔. โครงการจัดซื้อสารเคมีป้องกันและกำจัดศัตรูพืช พันธุ์พืช ปุ๋ย ฯลฯ	งบประมาณ	๒๐,๐๐๐	บาท

**สาขาอุดหนุนหน่วยงานอื่น ปี ๒๕๕๘**

อุดหนุน อบต.ไทรซิง เพื่อจ่ายเป็นค่าใช้จ่ายในการดำเนินงานของศูนย์จัดซื้อจัดจ้าง ขององค์กรปกครองส่วนท้องถิ่นในเขตอำเภอพระแสง งบประมาณ ๓๐,๐๐๐ บาท

**ประเภทเงินอุดหนุนส่วนราชการ**

๑. อุดหนุนโรงเรียนสังกัด สพฐ ในพื้นที่ อบต.สินปุน เพื่อจ่ายเป็นค่าอาหารกลางวัน จำนวน ๕ แห่ง  
งบประมาณ ๓,๔๐๔,๐๐๐ บาท
๒. อุดหนุนสำหรับการกำจัดขยะให้กับเทศบาลตำบลย่านดินแดง  
งบประมาณ ๖๐,๐๐๐ บาท
๓. อุดหนุนอำเภอพระแสงตามโครงการกีฬาระดับอำเภอ  
งบประมาณ ๔๐,๐๐๐ บาท
๔. อุดหนุนโรงเรียนบ้านโคกมะม่วง ตามโครงการส่งเสริมทักษะด้านดนตรีเพื่อการปฏิรูปการเรียนรู้  
งบประมาณ ๘๐,๐๐๐ บาท
๕. อุดหนุนโรงเรียนในเขต อบต.สินปุน ตามโครงการป้องกันแก้ไขปัญหาเสพติดในสถานศึกษา  
จำนวน ๕ แห่ง  
งบประมาณ ๒๕,๐๐๐ บาท

**ประเภทเงินอุดหนุนกิจการที่เป็นสาธารณประโยชน์**

๑. อุดหนุนสำหรับสนับสนุนงานสาธารณสุข โครงการพัฒนางานสาธารณสุขมูลฐานในเขต อบต.สินปุน หมู่บ้านละ ๑๕,๐๐๐ บาท  
งบประมาณ ๑๕๐,๐๐๐ บาท
๒. อุดหนุนศูนย์พัฒนาครอบครัวตำบลสินปุน  
งบประมาณ ๒๐,๐๐๐ บาท
๓. อุดหนุนคณะกรรมการหมู่บ้าน หมู่ที่ ๑ - ๑๐ หมู่ละ ๑๐,๐๐๐ บาท โครงการชุมชนเข้มแข็ง  
งบประมาณ ๑๐๐,๐๐๐ บาท
๔. อุดหนุนคณะกรรมการหมู่บ้าน หมู่ที่ ๑-๑๐ ตำบลสินปุน หมู่ละ ๑๐,๐๐๐ บาท ในการพัฒนากีฬา และส่งนักกีฬาเข้าร่วมแข่งขันในระดับต่าง ๆ เป็นค่าใช้จ่ายต่าง ๆ ที่จำเป็น  
งบประมาณ ๑๐๐,๐๐๐ บาท
๕. อุดหนุนกรรมการหมู่บ้าน หมู่ที่ ๑ ในการส่งเรือพายเข้าแข่งขันในการแข่งขันเรือพายอำเภอพระแสง ประจำปี ๒๕๕๘  
งบประมาณ ๒๐,๐๐๐ บาท
๖. อุดหนุนคณะกรรมการหมู่บ้าน หมู่ที่ ๑-๑๐ ในการจัดกิจกรรมเกี่ยวกับศาสนาวัฒนธรรมประเพณีอันดีงามของท้องถิ่น เช่น เทศกาลเดือนสิบ วันเข้าพรรษา งานประเพณีชักพระ โครงการบรรพชาสามเณรศีลจารีณี ภาคฤดูร้อน ฯลฯ  
งบประมาณ ๒๐,๐๐๐ บาท

๗.อุดหนุนคณะกรรมการหมู่บ้าน หมู่ที่ ๑-๑๐ ในการจัดกิจกรรมงานวันผู้สูงอายุ และกิจกรรมงานประเพณีต่างๆ ฯลฯ งบประมาณ ๑๐๐,๐๐๐ บาท

๘.อุดหนุนวัดภายในเขตตำบลสินปุน ในการจัดกิจกรรมเกี่ยวกับศาสนาวัฒนธรรม ประเพณีของท้องถิ่น เช่น เทศกาลเดือนสิบ วันเข้าพรรษา งานประเพณีชักพระ ฯลฯ งบประมาณ ๒๐,๐๐๐ บาท

### จ่ายขาดเงินสะสมประจำปีงบประมาณ ๒๕๕๘

๑.โครงการจัดซื้อวัสดุหินคลุก เพื่อใช้ถมซ่อมแซมหลุมบ่อถนนที่ชำรุดเสียหายภายในตำบลสินปุน งบประมาณ ๔๐๐,๐๐๐ บาท

๒.โครงการก่อสร้างระบบประปาหมู่บ้านแบบท่อถังสูงแซมเป็ญ ขนาด ๒๐ ลบ.ม. แบบฐานแผ่หรือแบบดอกเส้าเข็ม ตามผลทดสอบชั้นดิน หมู่ที่ ๗ งบประมาณ ๗๙๐,๐๐๐ บาท

๓.โครงการขุดเจาะบ่อบาดาล ความลึก ๖๐ เมตร พร้อมติดตั้งเครื่องสูบน้ำแบบจมน้ำ ขนาด ๒ แรงม้า หมู่ที่ ๖ งบประมาณ ๒๕๕,๓๐๐ บาท

### หมายเหตุ: ข้อมูลจากข้อบัญญัติฯ พ.ศ.๒๕๕๘

#### การประเมินผลการพัฒนาท้องถิ่นเชิงคุณภาพในปีงบประมาณ ๒๕๕๘

แผนงาน /โครงการต่างๆ ที่ได้ดำเนินการทั้งหมดเป็นไปตามเป้าหมาย และวัตถุประสงค์ที่ได้กำหนดไว้ในแผนพัฒนา พร้อมทั้งความต้องการของท้องถิ่น ดังนี้

#### ๑. การพัฒนาโครงสร้างพื้นฐาน

องค์การบริหารส่วนตำบลปรับปรุงสิ่งอำนวยความสะดวก ด้านสาธารณูปโภค และสาธารณูปการให้เหมาะสม เพื่อรองรับการขยายตัวของชุมชน เพื่อให้ประชาชนมีความสะดวก ปลอดภัย เช่น ปรับปรุงขยายถนน การระบายน้ำ การขยายเขตระบบประปา เป็นต้น

#### ๒. การพัฒนาสังคม

๑. องค์การบริหารส่วนตำบลได้สนับสนุนด้านการศึกษา โดยการอุดหนุนการดำเนินงานของศูนย์พัฒนาเด็กเล็กและโรงเรียนในเขตองค์การบริหารส่วนตำบล

๒. ส่งเสริมพัฒนาด้านสุขภาพอนามัย และคุณภาพชีวิต โดยจัดการด้านกีฬาและการออกกำลังกาย

#### ๓. การพัฒนาการเมืองการบริหาร

๑. จัดหาเครื่องมือเครื่องใช้ในการทำงาน เพื่อความให้เกิดความพร้อมในการปฏิบัติงาน

๒. การเฝ้าระวังความปลอดภัยในชีวิตและทรัพย์สินของประชาชน โดยการเตรียมความพร้อมด้านการบรรเทาสาธารณภัย

๓. ส่งเสริมการมีส่วนร่วมของประชาชนในกิจการต่างๆ เช่น การจัดทำแผนพัฒนาองค์การบริหารส่วนตำบล การจัดทำงบประมาณ การมีส่วนร่วมในการจัดซื้อจัดจ้าง และการจัดประชุมระดมความคิดเห็นต่างๆ

#### ๔. การพัฒนาสิ่งแวดล้อมและการจัดการทรัพยากรธรรมชาติ

องค์การบริหารส่วนตำบลได้สร้างจิตสำนึกให้ประชาชนมีความตระหนักและรักษาสิ่งแวดล้อมพัฒนาสถานที่ท่องเที่ยว เพื่อให้ประชาชนใช้เป็นสถานที่พักผ่อน ออกกำลังกาย ท่องเที่ยว และกิจกรรมเพื่อการนันทนาการต่างๆ รวมทั้งเพื่อเป็นการบำรุงรักษาทรัพยากรธรรมชาติให้คงอยู่ ไม่ให้ถูกทำลายลงโดยธรรมชาติและมนุษย์ และพัฒนาท้องถิ่นให้มีสิ่งแวดล้อมที่ดีและสวยงาม น่าอยู่ น่าเที่ยว

#### ๕. การพัฒนาเศรษฐกิจ

จากสภาวการณ์ปัจจุบันที่ราคายางพาราและผลผลิตทางการเกษตรตกต่ำอย่างมากส่งกระทบต่อปากท้องและรายได้ของเกษตรกรชาวสวนยางพารา ประกอบกับประชาชนส่วนใหญ่ในพื้นที่ตำบลสินปุนประกอบอาชีพหลัก คือ สวนยางพารา รองลงมา คือ สวนปาล์ม น้ำมัน นั้น

องค์การบริหารส่วนตำบลได้เล็งเห็นปัญหาเหล่านี้จึงจัดให้มีโครงการอบรมอาชีพเสริมเพิ่มรายได้ให้กับเกษตรกร การส่งเสริมอาชีพ แก่ผู้สูงอายุ ผู้พิการ และผู้ว่างงาน ให้ความรู้แก่เกษตรกรตามหลักหลักเศรษฐกิจพอเพียง การสนับสนุนกลุ่มอาชีพ ตามยุทธศาสตร์การพัฒนาด้านเศรษฐกิจเพื่อให้ประชาชนในท้องถิ่นได้มีรายได้เสริม นอกเหนืออาชีพหลักของเกษตรกร

#### **การประเมินผลการพัฒนาท้องถิ่นในเชิงปริมาณปีงบประมาณ พ.ศ.๒๕๕๙**

##### **การพัฒนาแผนงานบริหารงานทั่วไป ประจำปีงบประมาณ ๒๕๕๙**

๑. โครงการการฝึกอบรมและสัมมนา	งบประมาณ	๒๕๐,๐๐๐	บาท
๒. โครงการจัดซื้อเครื่องคอมพิวเตอร์ จำนวน ๒ เครื่อง	งบประมาณ	๒๙,๐๐๐	บาท
๓. โครงการจัดซื้อเครื่องพิมพ์เลเซอร์ จำนวน ๒ เครื่อง	งบประมาณ	๗,๔๐๐	บาท
๔. โครงการจัดซื้อเครื่องพิมพ์แบบฉีดหมึก จำนวน ๑ เครื่อง	งบประมาณ	๗,๖๐๐	บาท
๕. โครงการจัดซื้อเครื่องพิมพ์ชนิด Dot Matrix Printer แบบแคร์สัน จำนวน ๑ เครื่อง	งบประมาณ	๒๒,๐๐๐	บาท
๖. โครงการจัดซื้อตู้เหล็กเก็บเอกสาร จำนวน ๗ ตู้	งบประมาณ	๓๖,๕๐๐	บาท
๗. โครงการจัดซื้อเก้าอี้สำนักงาน จำนวน ๒ ตัว	งบประมาณ	๖,๐๐๐	บาท
๘. โครงการจัดทำแผนที่ภาษีและทะเบียนทรัพย์สิน	งบประมาณ	๑๐๐,๐๐๐	บาท
๙. โครงการจัดเก็บภาษีเคลื่อนที่	งบประมาณ	๑๕,๐๐๐	บาท

##### **การพัฒนาแผนงานรักษาความสงบ**

๑. การฝึกอบรมสัมมนา ศึกษาดูงานของ อปพร. และเจ้าหน้าที่กู้ชีพ กู้ภัย	งบประมาณ	๑๐,๐๐๐	บาท
๒. โครงการป้องกันและลดอุบัติเหตุบนท้องถนนในช่วงเทศกาลสำคัญต่าง ๆ	งบประมาณ	๔๐,๐๐๐	บาท
๓. โครงการจัดงานวัน อปพร.	งบประมาณ	๒๕,๐๐๐	บาท
๔.โครงการจัดซื้อแผงไฟสามเหลี่ยมแบบโปร่ง จำนวน ๒ อัน	งบประมาณ	๑๔,๐๐๐	บาท

##### **การพัฒนาแผนงานการศึกษา**

๑. โครงการจัดงานวันเด็กแห่งชาติ ประจำปี ๒๕๕๙	งบประมาณ	๒๐๐,๐๐๐	บาท
๒. โครงการอาหารกลางวันสำหรับเด็กในศูนย์พัฒนาเด็กเล็ก ๔ ศูนย์	งบประมาณ	๑,๓๑๐,๔๐๐	บาท
๓. โครงการค่าอาหารเสริม(นม) ให้แก่เด็กศูนย์พัฒนาเด็กเล็กจำนวน๓ แห่ง และเด็กนักเรียนโรงเรียนที่สังกัดสำนักงานคณะกรรมการการศึกษาขั้นพื้นฐาน (สพฐ.) จำนวน ๕ แห่ง	งบประมาณ	๒,๐๐๒,๔๓๐	บาท
๔. โครงการศึกษาดูงานของครูผู้ดูแลเด็ก ผช.ครูผู้ดูแลเด็กและบุคลากรทางการศึกษา	งบประมาณ	๕๐,๐๐๐	บาท
๕. โครงการอบรมผู้ปกครองเด็กในศูนย์พัฒนาเด็กเล็ก	งบประมาณ	๓๐,๐๐๐	บาท
๖.โครงการจัดซื้อตู้เหล็กเก็บเอกสาร จำนวน ๒ ตู้	งบประมาณ	๑๐,๐๐๐	บาท
๗.โครงการก่อสร้างรั้ว คสล.ศูนย์พัฒนาเด็กเล็กบ้านเมรัย	งบประมาณ	๑๔๕,๐๐๐	บาท
๘.โครงการต่อเติมอาคารปรุงอาหารศูนย์พัฒนาเด็กเล็กบ้านคลองน้ำเย็น	งบประมาณ	๑๖๙,๐๐๐	บาท
๙.โครงการต่อเติมอาคารรับประทานอาหารศูนย์พัฒนาเด็กเล็กบ้านควนนิยม	งบประมาณ	๑๔๓,๐๐๐	บาท
๑๐.โครงการปรับปรุงภูมิทัศน์ศูนย์พัฒนาเด็กเล็กบ้านโคกมะม่วง	งบประมาณ	๑๒๗,๐๐๐	บาท

##### **การพัฒนาแผนงานสาธารณสุข**

๑. โครงการควบคุมโรคและป้องกันโรคต่าง ๆ	งบประมาณ	๓๐,๐๐๐	บาท
๒. โครงการสร้างจิตสำนึกในการทิ้งขยะ	งบประมาณ	๓๐,๐๐๐	บาท
๓. โครงการควบคุมและแก้ไขกรณีเกิดโรคระบาด	งบประมาณ	๑๐,๐๐๐	บาท

##### **การพัฒนาแผนงานสังคมสงเคราะห์**

๑. ซ่อมแซมที่อยู่อาศัยให้กับผู้ยากไร้และด้อยโอกาส	งบประมาณ	๒๐๐,๐๐๐	บาท
๒. โครงการดูแลและให้การช่วยเหลือเด็กได้รับผลกระทบจากโรคเอดส์	งบประมาณ	๓๐,๐๐๐	บาท
<b>การพัฒนาแผนงานสร้างความเข้มแข็งชุมชน</b>			
๑. โครงการคนไทยใจอาสา	งบประมาณ	๒๐,๐๐๐	บาท
๒. โครงการพัฒนาความรู้ด้านอาชีพกลุ่มสตรี	งบประมาณ	๔๐,๐๐๐	บาท
๓. โครงการพัฒนาคุณภาพชีวิตผู้สูงอายุ	งบประมาณ	๕๐,๐๐๐	บาท
๔. โครงการส่งเสริมการจัดทำแผนชุมชนระดับหมู่บ้าน	งบประมาณ	๑๐,๐๐๐	บาท
๕. โครงการรณรงค์ป้องกันยาเสพติดภายในหมู่บ้าน	งบประมาณ	๑๐,๐๐๐	บาท
๖. โครงการยกระดับคุณภาพชีวิตผู้พิการ	งบประมาณ	๓๐,๐๐๐	บาท
๗. โครงการจัดทำแผนพัฒนาตำบล	งบประมาณ	๓๐,๐๐๐	บาท
๘. โครงการส่งเสริมสินค้าชุมชนกระตุ้นเศรษฐกิจ	งบประมาณ	๒๐,๐๐๐	บาท
๙. โครงการอบรมอาชีพเสริมเพิ่มรายได้	งบประมาณ	๕๐,๐๐๐	บาท
๙. อดหนุนศูนย์พัฒนาครอบครัวตำบลสินปุน	งบประมาณ	๒๐,๐๐๐	บาท

**แผนงานการศาสนาวัฒนธรรมและนันทนาการ**

๑. โครงการจัดการแข่งขันกีฬา/กรีฑานักเรียน เยาวชนและประชาชน (สินปุนสัมพันธ์)	งบประมาณ	๒๕๐,๐๐๐	บาท
๒. โครงการเข้าร่วมแข่งขันกีฬาระดับอำเภอ	งบประมาณ	๒๐๐,๐๐๐	บาท
๓. โครงการจัดซื้อวัสดุกีฬาในการฝึกซ้อม	งบประมาณ	๑๐๐,๐๐๐	บาท

**งานศาสนาและวัฒนธรรมท้องถิ่น**

๑. โครงการวันสตรี	งบประมาณ	๓๐,๐๐๐	บาท
๒. โครงการวันสินปุนรำลึก	งบประมาณ	๒๐๐,๐๐๐	บาท
๓. โครงการวันท้องถิ่นไทย	งบประมาณ	๒๐,๐๐๐	บาท
๔. โครงการส่งเสริมศิลปะพื้นบ้าน ภูมิปัญญาท้องถิ่น	งบประมาณ	๒๐,๐๐๐	บาท
๕. โครงการจัดงานวันสำคัญทางศาสนา	งบประมาณ	๒๐,๐๐๐	บาท

**แผนการพัฒนาแผนงานการเกษตร**

๑. โครงการอบรมการดำเนินงานตามแนวเศรษฐกิจพอเพียง	งบประมาณ	๑๐๐,๐๐๐	บาท
๓. โครงการปลูกป่าเฉลิมพระเกียรติ	งบประมาณ	๓๐,๐๐๐	บาท
๔. โครงการจัดซื้อสารเคมีป้องกันและกำจัดศัตรูพืช พันธุ์พืช ปุ๋ย ฯลฯ	งบประมาณ	๒๐,๐๐๐	บาท

**สาขาอุดหนุนหน่วยงานอื่น ปี ๒๕๕๙**

อุดหนุน อบต.สาकु เพื่อจ่ายเป็นค่าใช้จ่ายในการดำเนินงานของศูนย์จัดซื้อจัดจ้าง ขององค์กรปกครองส่วนท้องถิ่นในเขตอำเภอพระแสง	งบประมาณ	๓๐,๐๐๐	บาท
--------------------------------------------------------------------------------------------------------------------------	----------	--------	-----

**ประเภทเงินอุดหนุนส่วนราชการ**

๑. อุดหนุนโรงเรียนสังกัด สพฐ ในพื้นที่ อบต.สินปุน เพื่อจ่ายเป็นค่าอาหารกลางวัน จำนวน ๕ แห่ง	งบประมาณ	๓,๑๗๒,๐๐๐	บาท
๒. อุดหนุนสำหรับการกำจัดขยะให้กับเทศบาลตำบลย่านดินแดง	งบประมาณ	๖๐,๐๐๐	บาท
๓. อุดหนุนอำเภอพระแสงตามโครงการกีฬาระดับอำเภอ	งบประมาณ	๓๐,๐๐๐	บาท

## ประเภทเงินอุดหนุนกิจการที่เป็นสาธารณประโยชน์

๑. อุดหนุนสำหรับสนับสนุนงานสาธารณสุข โครงการพัฒนางานสาธารณสุขมูลฐานในเขต อบต.สินปุน หมู่บ้านละ ๗,๕๐๐ บาท งบประมาณ ๗๕,๐๐๐ บาท
๒. อุดหนุนศูนย์พัฒนาครอบครัวตำบลสินปุน งบประมาณ ๒๐,๐๐๐ บาท
๓. อุดหนุนคณะกรรมการหมู่บ้าน หมู่ที่ ๑-๑๐ ตำบลสินปุน หมู่ละ ๑๐,๐๐๐ บาท ตามโครงการแข่งขันกีฬา งบประมาณ ๑๐๐,๐๐๐ บาท
๕. อุดหนุนกรรมการหมู่บ้าน หมู่ที่ ๑ ในการส่งเรือพายเข้าแข่งขันในการแข่งขันเรือพายอำเภอพระแสง ประจำปี ๒๕๕๙ งบประมาณ ๒๐,๐๐๐ บาท
๖. อุดหนุนคณะกรรมการหมู่บ้าน หมู่ที่ ๑-๑๐ ในการจัดกิจกรรมเกี่ยวกับศาสนาวัฒนธรรมประเพณีอันดีงามของท้องถิ่น เช่น เทศกาลเดือนสิบ วันเข้าพรรษา งานประเพณีชักพระ โครงการบรรพชาสามเณร ศีลจารีณี ภาคฤดูร้อน ฯลฯ งบประมาณ ๒๐,๐๐๐ บาท
๗. อุดหนุนคณะกรรมการหมู่บ้าน หมู่ที่ ๑-๑๐ ในการจัดกิจกรรมงานวันผู้สูงอายุ และกิจกรรมงานประเพณีต่างๆ ฯลฯ งบประมาณ ๑๐๐,๐๐๐ บาท
๘. อุดหนุนวัดภายในเขตตำบลสินปุน ในการจัดกิจกรรมเกี่ยวกับศาสนาวัฒนธรรม ประเพณีของท้องถิ่น เช่น เทศกาลเดือนสิบ วันเข้าพรรษา งานประเพณีชักพระ ฯลฯ งบประมาณ ๒๐,๐๐๐ บาท

## จ่ายขาดเงินสะสมประจำปีงบประมาณ ๒๕๕๙

๑. โครงการซ่อมแซมถนนลาดยางผิวจราจรแบบแอสฟัลท์ติกคอนกรีตถนนสาย บ้านบางไผ่-บางหยด ต.สินปุน อ.พระแสง จ.สุราษฎร์ธานี งบประมาณ ๔๘๘,๐๐๐ บาท
๒. โครงการซ่อมแซมถนนสายโยธาธิการ-คลองกันหลา หมู่ที่ ๕ บ้านเมรัย ต.สินปุน อ.พระแสง จ.สุราษฎร์ธานี งบประมาณ ๔๘๑,๐๐๐ บาท
๓. โครงการจัดซื้อขี้อย่างมะตอยสำเร็จรูปพร้อมน้ำยา CRH ๒ งบประมาณ ๓๐๐,๐๐๐ บาท
๔. โครงการจัดซื้อประตูน้ำเหล็กหล่อ ขนาด ๖ นิ้ว (มอก.)ระบบประปาผิวดินขนาดใหญ่มาก หมู่ที่ ๕ จำนวน ๒ ชุด งบประมาณ ๓๐,๖๐๐ บาท
๕. โครงการพัฒนาบำบัดจากระบบประปา หมู่ที่ ๖ บ้านปลายคลอง งบประมาณ ๔๖,๕๐๐ บาท

## การประเมินผลการพัฒนาท้องถิ่นในเชิงคุณภาพ ปีงบประมาณ ๒๕๕๙

แผนงาน /โครงการต่างๆ ที่ได้ดำเนินการทั้งหมดเป็นไปตามเป้าหมาย และวัตถุประสงค์ที่ได้กำหนดไว้ในแผนพัฒนา พร้อมทั้งความต้องการของท้องถิ่น ดังนี้

๑. การพัฒนาโครงสร้างพื้นฐาน
  ๑. องค์การบริหารส่วนตำบลปรับปรุงสิ่งอำนวยความสะดวก ด้านสาธารณูปโภค และสาธารณูปการ เพื่อรองรับการขยายตัวของชุมชน และเพียงพอต่อความต้องการของประชาชน เพื่อให้เกิดความสะดวก ปลอดภัย เช่น ปรับปรุงขยายถนน การระบายน้ำ การขยายเขตระบบประปา เป็นต้น
  ๒. การพัฒนาสังคม
    ๑. องค์การบริหารส่วนตำบลได้สนับสนุนด้านการศึกษา โดยการอุดหนุนการดำเนินงานของศูนย์พัฒนาเด็กเล็กและโรงเรียนในเขตองค์การบริหารส่วนตำบล
    ๒. ส่งเสริมพัฒนาด้านคุณภาพชีวิต โดยจัดฝึกอบรมอบรบอาชีพเพื่อเสริมรายได้ สนับสนุนกลุ่มอาชีพในชุมชนให้มีความมั่นคง ยั่งยืน

### ๓. การพัฒนาการเมืองการบริหาร

๑. จัดหาเครื่องมือเครื่องใช้ในการทำงาน เพื่อความให้เกิดความพร้อมในการปฏิบัติงาน
๒. การเฝ้าระวังความปลอดภัยในชีวิตและทรัพย์สินของประชาชน โดยการติดตั้งกล้องวงจรปิดในพื้นที่ที่มีความเสี่ยง และการเตรียมความพร้อมด้านการบรรเทาสาธารณภัย
๓. ส่งเสริมการมีส่วนร่วมของประชาชนในกิจการต่างๆ เช่น การจัดทำแผนพัฒนาองค์การบริหารส่วนตำบล การจัดทำงบประมาณ การจัดทำโครงการ/กิจกรรมต่างๆของ อบต. การมีส่วนร่วมในการจัดซื้อจัดจ้าง และการจัดประชุมระดมความคิดเห็นต่างๆ

### ๔. การพัฒนาสิ่งแวดล้อมและการจัดการทรัพยากรธรรมชาติ

องค์การบริหารส่วนตำบลได้ให้ความสำคัญกับการส่งเสริมให้ท้องถิ่น ชุมชนตระหนักถึงปัญหาสิ่งแวดล้อมและสร้างจิตสำนึกให้ประชาชนรักษาสิ่งแวดล้อม พัฒนาสถานที่ท่องเที่ยว เพื่อให้ประชาชนใช้เป็นสถานที่พักผ่อน ออกกำลังกาย ท่องเที่ยว และกิจกรรมเพื่อการนันทนาการต่างๆ รวมทั้งเพื่อเป็นการบำรุงรักษาทรัพยากรธรรมชาติให้คงอยู่ ไม่ให้ถูกทำลายลงโดยธรรมชาติและมนุษย์ และพัฒนาท้องถิ่นให้มีสิ่งแวดล้อมที่ดีเป็นเมืองน่าอยู่

### ๕. การพัฒนาเศรษฐกิจ

จากสภาพการณ์ปัจจุบันที่ราคายางพาราและผลผลิตทางการเกษตรตกต่ำอย่างต่อเนื่องส่งกระทบต่อรายได้ของเกษตรกรชาวสวนยางพารา ประกอบกับประชาชนส่วนใหญ่ในพื้นที่ตำบลสินปุนประกอบอาชีพหลัก คือ สวนยางพารา รองลงมา คือ สวนปาล์ม น้ำมัน นั้นเพื่อให้ประชาชนได้มีความรู้ในการประกอบอาชีพเสริมที่นอกเหนือจากรายได้หลัก องค์การบริหารส่วนตำบลสินปุนจึงได้จัดโครงการอบรมอาชีพเสริมเพิ่มรายได้ให้กับเกษตรกร การส่งเสริมอาชีพ แก่ผู้สูงอายุ ผู้พิการ และผู้ว่างงาน ให้ความรู้แก่เกษตรกรตามหลักหลักเศรษฐกิจพอเพียง การสนับสนุนกลุ่มอาชีพในชุมชน ตามยุทธศาสตร์การพัฒนาด้านเศรษฐกิจเพื่อให้ประชาชนในท้องถิ่นได้มีรายได้เสริม นอกเหนืออาชีพหลักของเกษตรกร

๒.ผลที่ได้รับจากการดำเนินงานในปีงบประมาณ พ.ศ.๒๕๕๗-๒๕๖๐

#### ๒.๑ผลที่ได้รับหรือผลที่สำคัญ

##### ๑)ด้านเศรษฐกิจ

ประชาชนในพื้นที่มีรายได้จากอาชีพเสริม มีการรวมกลุ่มในการประกอบอาชีพเสริมเพื่อหารายได้ มีรายได้ภายในครัวเรือนเพิ่มขึ้น ลดภาระค่าใช้จ่ายในครัวเรือน

##### ๒)ด้านแหล่งน้ำ

ในพื้นที่ตำบลสินปุนมีแหล่งน้ำเพียงพอในการผลิตน้ำประปาสำหรับครัวเรือนเพิ่มขึ้น เนื่องจากได้รับงบประมาณในการก่อสร้างระบบประปา และระบบสาธารณสุขจากหน่วยงานต่างๆ นอกเหนือจากงบประมาณขององค์การบริหารส่วนตำบล

##### ๓)ด้านโครงสร้างพื้นฐาน

องค์การบริหารส่วนตำบลสินปุนได้รับการจัดสรรงบประมาณจากกรมส่งเสริมการปกครองส่วนท้องถิ่น ในการดำเนินการก่อสร้างถนน และงานต่างๆ นอกเหนือจากงบประมาณรายจ่ายขององค์การบริหารส่วนตำบล ทำให้การคมนาคมในพื้นที่มีความสะดวก ปลอดภัยมากยิ่งขึ้น

##### ๔)ด้านการพัฒนาสังคมและส่งเสริมคุณภาพชีวิต

องค์การบริหารส่วนตำบลสินปุนได้ดำเนินการในการส่งเสริมคุณภาพชีวิตของคนในชุมชน ในการจัดกิจกรรมเพื่อให้ประชาชนในท้องถิ่นได้เข้ามามีส่วนร่วมในโครงการหรือกิจกรรมต่างๆเช่นโครงการยกระดับคุณภาพชีวิตผู้พิการ ผู้สูงอายุ ส่งเสริมให้ประชาชนในท้องถิ่นมีกิจกรรมการเล่นกีฬา สร้างความสามัคคี ร่วมสืบสานประเพณี ภูมิปัญญาท้องถิ่นในชุมชน ส่งเสริมสนับสนุนพัฒนาการศึกษาให้เด็กปฐมวัยมีความพร้อม



## ๕)ด้านสาธารณสุข

องค์การบริหารส่วนตำบลสินปุนได้ร่วมมือกับโรงพยาบาลส่งเสริมสุขภาพตำบลทั้งสองแห่งในตำบลสินปุนและประชาชนในพื้นที่ตำบลสินปุนในการส่งเสริม ป้องกันและควบคุมโรคติดต่อที่เกิดขึ้นในพื้นที่ได้ทันที

## ๖)ด้านการพัฒนาทรัพยากรธรรมชาติสิ่งแวดล้อมและแหล่งท่องเที่ยว

องค์การบริหารส่วนตำบลสินปุนร่วมกับประชาชนในพื้นที่จัดกิจกรรมในการดูแล พัฒนาพื้นที่ป่าไม้ในชุมชน ร่วมกันในการอนุรักษ์ทรัพยากรธรรมชาติแหล่งท่องเที่ยวในชุมชนให้คงสภาพความเป็นธรรมชาติให้คงอยู่โดยไม่มีการทำลายหรือบุกรุก

## ๒.๒ผลกระทบ

จากการดำเนินการในโครงการหรือกิจกรรมต่างขององค์การบริหารส่วนตำบลสินปุน ซึ่งในการดำเนินการพัฒนาพื้นที่ส่งผลกระทบในหลายๆด้าน

๑. การพัฒนาพื้นที่ที่มีความเจริญขึ้นทำให้การขยายตัวทางเศรษฐกิจเพิ่มขึ้นไปด้วย ส่งผลให้เกิดเป็นชุมชนแออัด ก่อให้เกิดโรคระบาด เช่น ไข้เลือดออก โรคมือ เท้า ปาก เป็นต้น

๒.การขยายตัวทางเศรษฐกิจเพิ่มขึ้น ก่อให้เกิดความขัดแย้งของคนในชุมชน เกิดการเอาัดเอาเปรียบกัน

๓.การเพิ่มขึ้นของจำนวนประชากร ส่งผลต่อทรัพยากรในพื้นที่ไม่เพียงพอต่อจำนวนประชากรในพื้นที่และประชากรแฝง

## ๓.สรุปปัญหาอุปสรรคการดำเนินงานที่ผ่านมาและแนวทางการแก้ไขปัญหา ปีงบประมาณ พ.ศ.๒๕๕๗-๒๕๖๐

## ปัญหาการดำเนินงานในปีงบประมาณ พ.ศ.๒๕๕๗-๒๕๖๐

๑.ระเบียบ กฎหมาย หนังสือสั่งการที่เกี่ยวข้องมีการปรับเปลี่ยนตามนโยบายของแต่ละรัฐบาลทำให้การพัฒนาพื้นที่และการปฏิบัติงานของเจ้าหน้าที่ขาดความต่อเนื่อง

๒.เครื่องมือ เครื่องใช้ในการปฏิบัติงาน เทคโนโลยีมีไม่เพียงพอและไม่ทันสมัย

๓.ปัญหาความต้องการของประชาชนในพื้นที่รับผิดชอบมีมากงบประมาณในการพัฒนาไม่เพียงพอต่อการดำเนินการ

๔.ประชาชนยังไม่เข้าใจขอบเขตอำนาจหน้าที่ของ อบต.ในการดำเนินการต่างๆ

๕.ขาดความร่วมมือในการประสานงานกับหน่วยงานและประชาชนในพื้นที่

## ส่วนที่ ๓

### ยุทธศาสตร์องค์การปกครองส่วนท้องถิ่น

#### ๑.ความสัมพันธ์ระหว่างแผนพัฒนาระดับมหภาค

##### ๑.๑แผนยุทธศาสตร์ชาติ ๒๐ ปี

สาระสำคัญของยุทธศาสตร์ชาติซึ่งคณะกรรมการจัดทำยุทธศาสตร์ชาติได้ดำเนินการอยู่ประกอบด้วย วิสัยทัศน์และเป้าหมายของชาติที่คนไทยทุกคนต้องการบรรลุร่วมกัน รวมทั้งนโยบายแห่งชาติและมาตรการเฉพาะซึ่งเป็นแนวทาง ทิศทาง และวิธีการที่ทุกองค์กรและคนไทยทุกคนต้องมุ่งดำเนินการไปพร้อมกันอย่างประสานสอดคล้อง เพื่อให้บรรลุซึ่งสิ่งที่คนไทยทุกคนต้องการ คือ ประเทศไทยมั่นคง มั่งคั่ง และยั่งยืน ในทุกสาขาของกำลังอำนาจแห่งชาติ อันได้แก่ การเมืองภายในประเทศ การเมืองต่างประเทศ เศรษฐกิจ สังคมจิตวิทยา การทหาร วิทยาศาสตร์และเทคโนโลยี การพลังงาน ทรัพยากรธรรมชาติและสิ่งแวดล้อมและเทคโนโลยีสารสนเทศและการสื่อสาร

วิสัยทัศน์ “ประเทศไทยมีความมั่นคง มั่งคั่ง ยั่งยืน เป็นประเทศพัฒนาแล้ว ด้วยการพัฒนาตามหลักปรัชญาของเศรษฐกิจพอเพียง”หรือเป็นคติพจน์ประจำชาติว่า “มั่นคง มั่งคั่ง ยั่งยืน” ทั้งนี้ วิสัยทัศน์ดังกล่าวจะต้องสนองต่อผลประโยชน์แห่งชาติ อันได้แก่ การมีเอกราช อธิปไตย และบูรณภาพแห่งเขตอำนาจรัฐ การดำรงอยู่อย่างมั่นคง ยั่งยืนของสถาบันหลักของชาติ การดำรงอยู่อย่างมั่นคงของชาติและประชาชนจากภัยคุกคามทุกรูปแบบ การอยู่ร่วมกันในชาติอย่างสันติสุขเป็นปึกแผ่นมีความมั่นคงทางสังคมท่ามกลางพหุสังคมและการมีเกียรติและศักดิ์ศรีของความเป็นมนุษย์ ความเจริญเติบโตของชาติ ความเป็นธรรมและความอยู่ดีมีสุขของประชาชนความยั่งยืนของฐานทรัพยากรธรรมชาติสิ่งแวดล้อม ความมั่นคงทางพลังงานและอาหารความสามารถในการรักษาผลประโยชน์ของชาติภายใต้การเปลี่ยนแปลงของสภาวะแวดล้อมระหว่างประเทศและการอยู่ร่วมกันอย่างสันติประสานสอดคล้องกัน ด้านความมั่นคงในประชาคมอาเซียนและประชาคมโลกอย่างมีเกียรติและศักดิ์ศรีไม่เป็นภาระของโลกและสามารถเกื้อกูลประเทศที่มีศักยภาพทางเศรษฐกิจที่ด้อยกว่า

# วิสัยทัศน์ : “ประเทศมีความมั่นคง มั่งคั่ง ยั่งยืน เป็นประเทศพัฒนาแล้ว ด้วยการพัฒนาตามปรัชญาของเศรษฐกิจพอเพียง”



## ความมั่นคง

- **การมีความมั่นคงปลอดภัย** จากภัยและการเปลี่ยนแปลงทั้งภายในประเทศและภายนอกประเทศในทุกระดับ ทั้งระดับประเทศ สังคม ชุมชน ครัวเรือน และปัจเจกบุคคล และ**มีความมั่นคงในทุกมิติ** ทั้งมิติเศรษฐกิจ สังคม สิ่งแวดล้อม และการเมือง
- **ประเทศ** มีความมั่นคงในเอกราชและอธิปไตย มีสถาบันชาติ ศาสนา พระมหากษัตริย์ที่เข้มแข็งเป็นศูนย์กลางและเป็นที่ยึดเหนี่ยวจิตใจของประชาชน ระบบการเมืองที่มั่นคงเป็นภาคีที่นำไปสู่การบริหารประเทศที่ต่อเนื่องและโปร่งใสตามหลักธรรมาภิบาล
- **สังคม** มีความปรองดองและความสามัคคี สามารถผนึกกำลังเพื่อพัฒนาประเทศ **ชุมชน** มีความเข้มแข็ง **ครอบครัว** มีความอบอุ่น
- **ประชาชน** มีความมั่นคงในชีวิต มีงานและรายได้ที่มั่นคงพอเพียงกับการดำรงชีวิต มีที่อยู่อาศัยและความปลอดภัยในชีวิตทรัพย์สิน
- **ฐานทรัพยากรและสิ่งแวดล้อม** มีความมั่นคงของอาหาร พลังงาน และน้ำ



## ความมั่งคั่ง

- **ประเทศไทยมีการขยายตัวของเศรษฐกิจอย่างต่อเนื่อง** ยกฐานะเป็นประเทศในกลุ่มประเทศรายได้สูง ความเหลื่อมล้ำของการพัฒนาลดลง ประชากรได้รับผลประโยชน์จากการพัฒนาอย่างเท่าเทียมกันมากขึ้น
- **เศรษฐกิจมีความสามารถในการแข่งขันสูง** สามารถสร้างรายได้ทั้งจากภายในและภายนอกประเทศ สร้างฐานเศรษฐกิจและสังคมแห่งอนาคต และเป็นจุดสำคัญของการเชื่อมโยงในภูมิภาคทั้งการคมนาคมขนส่ง การผลิต การค้า การลงทุน และการทำธุรกิจ มีบทบาทสำคัญในระดับภูมิภาคและระดับโลก เกิดสายสัมพันธ์ทางเศรษฐกิจและการค้าอย่างมีพลัง
- **ความสมบูรณ์ในทุนที่จะสามารถสร้างการพัฒนาต่อเนื่อง** ได้แก่ ทุนมนุษย์ ทุนทางปัญญา ทุนทางการเงิน ทุนที่เป็นเครื่องมือเครื่องจักร ทุนทางสังคม และทุนทรัพยากรธรรมชาติและสิ่งแวดล้อม



## ความยั่งยืน

- **การพัฒนาที่สามารถสร้างความเจริญ** รายได้ และคุณภาพชีวิตของประชาชนให้เพิ่มขึ้นอย่างต่อเนื่อง ซึ่งเป็นการเจริญเติบโตของเศรษฐกิจที่ไม่ใช้ทรัพยากรธรรมชาติเกินพอดี ไม่สร้างมลภาวะต่อสิ่งแวดล้อมจนเกินความสามารถในการรองรับและเยียวยาของระบบนิเวศน์
- **การผลิตและการบริโภคเป็นมิตรกับสิ่งแวดล้อม** และสอดคล้องกับกฎระเบียบของประชาคมโลกซึ่งเป็นที่ยอมรับร่วมกัน ความอุดมสมบูรณ์ของทรัพยากรธรรมชาติและสิ่งแวดล้อมมีคุณภาพดีขึ้น คนมีความรับผิดชอบต่อสังคม มีความเอื้ออาทร เสียสละเพื่อผลประโยชน์ส่วนรวม
- **มุ่งประโยชน์ส่วนรวมอย่างยั่งยืน** ให้มีความสำคัญกับการมีส่วนร่วมของประชาชนทุกภาคส่วน เพื่อการพัฒนาในทุกระดับอย่างสมดุล มีเสถียรภาพ และยั่งยืน
- **ประชาชนทุกภาคส่วนในสังคม** ยึดถือและปฏิบัติตามปรัชญาของเศรษฐกิจพอเพียง

## อนาคตประเทศไทย ปี ๒๕๗๙ : ร่วมมือกันขับเคลื่อนประเทศให้ก้าวไปสู่.....

**เศรษฐกิจและสังคมไทยมีการพัฒนาอย่างมั่นคงและยั่งยืน** โดยสถาบันหลักของชาติดำรงอยู่อย่างมั่นคงเป็นจุดยึดเหนี่ยวของสังคม มีความสามัคคีของคนในชาติ มีความสงบและอยู่ร่วมกันอย่างสันติสุขในทุกพื้นที่ และมีระดับรายได้ในกลุ่มประเทศรายได้สูง ความเป็นธรรมในสังคมและความเหลื่อมล้ำลดลงในทุกมิติ ประเทศไทยมีบทบาทสำคัญในภูมิภาคและโลก

**ระบบเศรษฐกิจมีความเป็นชาติการค้ำบทรฐานการขยายตัวของการค้าส่งค้าปลีกและเศรษฐกิจดิจิทัลที่เข้มข้นขึ้น** มีการเติบโตอย่างมีคุณภาพ กระจายฐานการผลิตและบริการไปในพื้นที่ต่างๆ อย่างทั่วถึง มีเสถียรภาพ แข่งขันบนฐานการพัฒนานวัตกรรม และมีฐานการผลิตบริการ และลงทุนที่เชื่อมโยงในอาเซียน เพื่อให้ประเทศไทยเข้าสู่การมีรายได้สูงภายในปี ๒๕๗๙ และเข้าสู่การเป็นประเทศพัฒนาแล้ว โดย

- **ภาคเกษตร** เป็นฐานการผลิต bio-bases ที่สำคัญ เป็นฐานการผลิตอาหารที่มั่นคงและปลอดภัย และเป็นฐานการผลิตที่มีผลิตภาพการผลิตสูง มีระบบบริหารจัดการที่ดีด้านประมง
- **ภาคอุตสาหกรรม** ฐานอุตสาหกรรมเดิมมีศักยภาพสูงขึ้น มีอุตสาหกรรมอนาคตที่ได้รับการพัฒนาให้เป็นฐานรายได้ใหม่ โดยมุ่งสู่การเป็นศูนย์กลางการผลิต การค้า และการลงทุนในอนุภูมิภาคและภูมิภาคอาเซียน เช่น ศูนย์การผลิตรถยนต์และชิ้นส่วนและศูนย์ทดสอบและวิจัยพัฒนารถยนต์และชิ้นส่วนของเอเชีย ศูนย์กลางการผลิตพลังงาน/วัสดุชีวภาพของภูมิภาคอาเซียน ศูนย์กลางการผลิตอุตสาหกรรมดิจิทัล เป็นต้น
- **ภาคบริการ** ธุรกิจบริการเดิมได้รับการพัฒนาระดับคุณภาพและศักยภาพให้สูงขึ้น เช่น การขนส่ง ทั้งทางบก ทางอากาศ และทางทะเล และส่งเสริมธุรกิจบริการอนาคตให้เป็นฐานรายได้ใหม่ โดยมุ่งสู่การเป็นศูนย์กลางการลงทุนและการให้บริการของภูมิภาคอาเซียน เช่น ศูนย์กลางการให้บริการสุขภาพของภูมิภาคอาเซียน เมืองหลวงแห่งการท่องเที่ยวและบริการของอาเซียน ศูนย์บริการทางการเงิน การศึกษานานาชาติ และบริการด้านโลจิสติกส์ เป็นต้น
- **วิสาหกิจและการดำเนินธุรกิจ** วิสาหกิจขนาดกลาง ขนาดย่อมเข้มแข็ง เป็นฐานการผลิตและบริการที่สำคัญของประเทศ

**คนไทยในอนาคต** มีศักยภาพในการร่วมกันพัฒนาประเทศ สามารถปรับตัวรองรับบริบทการพัฒนาในอนาคต มีความพร้อมทั้งกาย ใจ สติปัญญา มีทักษะในการวิเคราะห์อย่างมีเหตุผล มีการเรียนรู้ตลอดชีวิต มีภูมิคุ้มกันต่อการเปลี่ยนแปลง มีจิตสำนึกวัฒนธรรมที่ดีงาม รู้คุณค่าความเป็นไทย และมีความรับผิดชอบ เป็นรากฐานที่มั่นคงของชุมชนสังคม รักชาติ และสถาบันพระมหากษัตริย์

**สังคมไทยเป็นสังคมที่เป็นธรรม มีความเหลื่อมล้ำน้อย** อัตราความยากจนต่ำ มีการกระจายโอกาสการเข้าถึงทรัพยากรการสร้างฐานอาชีพ บริการทางสังคมที่มีคุณภาพ และกระบวนการยุติธรรมอย่างทั่วถึง ไม่คอร์รัปชั่น โดยที่ประชาชนทุกช่วงวัยมีคุณภาพชีวิตที่ดี ครอบครัวอยู่ดีมีสุข

**เศรษฐกิจและสังคมพัฒนาอย่างเป็นมิตรกับสิ่งแวดล้อม** เป็นประเทศที่มีระบบเศรษฐกิจสีเขียว ระดับการปล่อยก๊าซคาร์บอนไดออกไซด์ต่ำ มีพื้นที่สีเขียวใหญ่ขึ้น ประชาชนมีพฤติกรรมการผลิตและการบริโภคที่เป็นมิตรต่อสิ่งแวดล้อม

**ระบบการบริหารภาครัฐมีประสิทธิภาพ ทันสมัย รับผิดชอบ โปร่งใส ตรวจสอบได้และประชาชนมีส่วนร่วม** กระจายอำนาจและมีการกำหนดภารกิจที่เหมาะสมระหว่างส่วนกลาง ภูมิภาค และท้องถิ่น

## ๒.๓ ยุทธศาสตร์ชาติ

ในการที่จะบรรลุวิสัยทัศน์และทำให้ประเทศไทยพัฒนาไปสู่อนาคตที่พึงประสงค์นั้น จำเป็นจะต้องมีการวางแผนและกำหนดยุทธศาสตร์การพัฒนาในระยะยาว และกำหนดแนวทางการพัฒนาของทุกภาคส่วนให้ขับเคลื่อนไปในทิศทางเดียวกัน ดังนั้น จึงจำเป็นต้องกำหนดยุทธศาสตร์ชาติในระยะยาว เพื่อถ่ายทอดแนวทางการพัฒนาสู่การปฏิบัติในแต่ละช่วงเวลาอย่างต่อเนื่องและมีการบูรณาการ และสร้างความเข้าใจถึงอนาคตของประเทศไทยร่วมกัน และเกิดการรวมพลังของทุกภาคส่วนในสังคมทั้งประชาชน เอกชน ประชาสังคมในการขับเคลื่อนการพัฒนาเพื่อการสร้างและรักษาไว้ซึ่งผลประโยชน์แห่งชาติและบรรลุวิสัยทัศน์ “ประเทศไทยมีความมั่นคง มั่งคั่ง ยั่งยืน เป็นประเทศพัฒนาแล้ว ด้วยการพัฒนาตามหลักปรัชญาของเศรษฐกิจพอเพียง” หรือคติพจน์ประจำชาติ “มั่นคง มั่งคั่ง ยั่งยืน” เพื่อให้ประเทศมีขีดความสามารถในการแข่งขัน มีรายได้สูงอยู่ในกลุ่มประเทศพัฒนาแล้ว คนไทยมีความสุข อยู่ดี กินดี สังคมมีความมั่นคงเสมอภาคและเป็นธรรม ซึ่งยุทธศาสตร์ชาติที่จะใช้เป็นกรอบแนวทางการพัฒนาในระยะ ๒๐ ปีต่อจากนี้ไป จะประกอบด้วย ๖ ยุทธศาสตร์ ได้แก่ (๑) ยุทธศาสตร์ด้านความมั่นคง (๒) ยุทธศาสตร์ด้านการสร้างความสามารถในการแข่งขัน (๓) ยุทธศาสตร์การพัฒนาและเสริมสร้างศักยภาพคน (๔) ยุทธศาสตร์ด้านการสร้างโอกาสความเสมอภาคและเท่าเทียมกันทางสังคม (๕) ยุทธศาสตร์ด้านการสร้างการเติบโตบนคุณภาพชีวิตที่เป็นมิตรกับสิ่งแวดล้อม และ (๖) ยุทธศาสตร์ด้านการปรับสมดุลและพัฒนาระบบการบริหารจัดการภาครัฐ โดยมีสาระสำคัญของแต่ละยุทธศาสตร์ สรุปได้ ดังนี้

**๒.๓.๑ ยุทธศาสตร์ด้านความมั่นคง** มีเป้าหมายทั้งในการสร้างเสถียรภาพภายในประเทศและช่วยลดและป้องกันภัยคุกคามจากภายนอก รวมทั้งสร้างความเชื่อมั่นในกลุ่มประเทศอาเซียนและประชาคมโลกที่มีต่อประเทศไทย กรอบแนวทางที่ต้องให้ความสำคัญ อาทิ

(๑) การเสริมสร้างความมั่นคงของสถาบันหลักและการปกครองระบอบประชาธิปไตยอันมีพระมหากษัตริย์ทรงเป็นประมุข

(๒) การปฏิรูปกลไกการบริหารประเทศและพัฒนาความมั่นคงทางการเมือง ขจัดคอร์รัปชัน สร้างความเชื่อมั่นในกระบวนการยุติธรรม

(๓) การรักษาความมั่นคงภายในและความสงบเรียบร้อยภายใน ตลอดจนการบริหารจัดการความมั่นคงชายแดนและชายฝั่งทะเล

(๔) การพัฒนาระบบ กลไก มาตรการและความร่วมมือระหว่างประเทศทุกระดับ และรักษาคุณภาพความสัมพันธ์กับประเทศมหาอำนาจ เพื่อป้องกันและแก้ไขปัญหาความมั่นคงรูปแบบใหม่

(๕) การพัฒนาเสริมสร้างศักยภาพการเผชิญกำลังป้องกันประเทศ การรักษาความสงบเรียบร้อยภายในประเทศสร้างความร่วมมือกับประเทศเพื่อนบ้านและมิตรประเทศ

(๖) การพัฒนาระบบการเตรียมพร้อมแห่งชาติและระบบบริหารจัดการภัยพิบัติ รักษาความมั่นคงของฐานทรัพยากรธรรมชาติ สิ่งแวดล้อม

(๗) การปรับกระบวนการทำงานของกลไกที่เกี่ยวข้องจากแนวตั้งสู่แนวนานมากขึ้น

**๒.๓.๒ ยุทธศาสตร์ด้านการสร้างความสามารถในการแข่งขัน** เพื่อให้ประเทศไทยสามารถพัฒนาไปสู่การเป็นประเทศพัฒนาแล้ว ซึ่งจำเป็นต้องยกระดับผลผลิตภาพการผลิตและการใช้นวัตกรรมในการเพิ่มความสามารถในการแข่งขันและการพัฒนาอย่างยั่งยืนทั้งในสาขาอุตสาหกรรม เกษตรและบริการ การสร้าง ความมั่นคงและปลอดภัยด้านอาหาร การเพิ่มขีดความสามารถทางการค้าและการเป็นผู้ประกอบการ รวมทั้งการพัฒนาฐานเศรษฐกิจแห่งอนาคต ทั้งนี้ภายใต้กรอบการปฏิรูปและพัฒนาปัจจัยเชิงยุทธศาสตร์ทุกด้าน อันได้แก่โครงสร้างพื้นฐานและระบบโลจิสติกส์ วิทยาศาสตร์ เทคโนโลยีและนวัตกรรม การพัฒนาทุนมนุษย์ และการบริหารจัดการทั้งในภาครัฐและภาคธุรกิจเอกชน กรอบแนวทางที่ต้องให้ความสำคัญ อาทิ

(๑) การพัฒนาสมรรถนะทางเศรษฐกิจ ได้แก่การรักษาเสถียรภาพเศรษฐกิจและสร้างความเชื่อมั่น การส่งเสริมการค้าและการลงทุนที่อยู่บนการแข่งขันที่เป็นธรรมและรับผิดชอบต่อสังคม ตลอดจนการพัฒนาประเทศสู่ความเป็นชาติการค้าเพื่อให้ได้ประโยชน์จากห่วงโซ่มูลค่าในภูมิภาค และเป็นการยกระดับไปสู่ส่วนบนของห่วงโซ่มูลค่ามากขึ้น

(๒) การพัฒนาภาคการผลิตและบริการ บนฐานของการพัฒนานวัตกรรมและมีความเป็นมิตรต่อสิ่งแวดล้อม โดยมีการใช้ดิจิทัลและการค้าที่เข้มข้นเพื่อสร้างมูลค่าเพิ่มและขยายกิจกรรมการผลิตและบริการ โดยมุ่งสู่ความเป็นเลิศในระดับโลกและในระดับภูมิภาคในอุตสาหกรรมหลายสาขา และในภาคบริการที่หลากหลายตามรูปแบบการดำเนินชีวิตและการดำเนินธุรกิจที่เปลี่ยนไป รวมทั้งเป็นแหล่งอาหารคุณภาพ สะอาดและปลอดภัยของโลก

- ภาคเกษตร โดยเสริมสร้างฐานการผลิตให้เข้มแข็งและยั่งยืน เพิ่มขีดความสามารถในการแข่งขันของภาคเกษตรส่งเสริมเกษตรกรรายย่อยให้ปรับไปสู่การทำเกษตรยั่งยืนที่เป็นมิตรกับสิ่งแวดล้อมและรวมกลุ่มเกษตรกรในการพัฒนาอาชีพที่เข้มแข็ง และการพัฒนาสินค้าเกษตรที่มีศักยภาพและอาหารคุณภาพ สะอาด และปลอดภัย

- ภาคอุตสาหกรรม โดยพัฒนาอุตสาหกรรมศักยภาพ ยกกระตือรือร้นการพัฒนาอุตสาหกรรมปัจจุบันที่มีศักยภาพสูง และพัฒนาอุตสาหกรรมอนาคตที่มีศักยภาพ โดยการใช้ดิจิทัลและการค้ามาเพิ่มมูลค่าและยกระดับห่วงโซ่มูลค่าในระดับสูงขึ้น

- ภาคบริการ โดยขยายฐานการบริการให้มีความหลากหลาย มีความเป็นเลิศและเป็นมิตรต่อสิ่งแวดล้อม โดยการยกระดับบริการที่เป็นฐานรายได้เดิม เช่น การท่องเที่ยว และพัฒนาให้ประเทศไทยเป็นศูนย์กลางการให้บริการสุขภาพ ธุรกิจบริการด้านการเงินและธุรกิจบริการที่มีศักยภาพอื่นๆ เป็นต้น

(๓) การพัฒนาผู้ประกอบการและเศรษฐกิจชุมชน พัฒนาทักษะผู้ประกอบการ ยกกระตือรือร้นผลิตภาพแรงงานและพัฒนาวิสาหกิจขนาดกลางและขนาดย่อม (SMEs) สู่สากล และพัฒนาวิสาหกิจชุมชนและสถาบันเกษตรกร

(๔) การพัฒนาพื้นที่เศรษฐกิจพิเศษและเมืองพัฒนาเขตเศรษฐกิจพิเศษชายแดน และพัฒนาระบบเมืองศูนย์กลางความเจริญ จัดระบบผังเมืองที่มีประสิทธิภาพและมีส่วนร่วม มีการจัดการสิ่งแวดล้อมเมือง และโครงสร้างพื้นฐานทางสังคมและเศรษฐกิจที่สอดคล้องกับศักยภาพ

(๕) การลงทุนพัฒนาโครงสร้างพื้นฐาน ในด้านการขนส่ง ด้านพลังงาน ระบบเทคโนโลยีสารสนเทศและการสื่อสารและการวิจัยและพัฒนา

(๖) การเชื่อมโยงกับภูมิภาคและเศรษฐกิจโลกสร้างความเป็นหุ้นส่วนการพัฒนาที่นานาประเทศ ส่งเสริมความร่วมมือกับนานาชาติในการสร้างความมั่นคงด้านต่างๆ เพิ่มบทบาทของไทยในองค์กรระหว่างประเทศ รวมถึงสร้างองค์ความรู้ด้านการต่างประเทศ

**๒.๓.๓ ยุทธศาสตร์การพัฒนาและเสริมสร้างศักยภาพคน** เพื่อพัฒนาคนและสังคมไทยให้เป็นรากฐานที่แข็งแกร่งของประเทศมีความพร้อมทางกาย ใจ สติปัญญา มีความเป็นสากล มีทักษะการคิดวิเคราะห์อย่างมีเหตุผล มีระเบียบวินัย เคารพกฎหมาย มีคุณธรรมจริยธรรม รู้คุณค่าความเป็นไทย มีครอบครัวที่มั่นคง กรอบแนวทางที่ต้องให้ความสำคัญ อาทิ

- (๑) การพัฒนาศักยภาพคนตลอดช่วงชีวิตให้สนับสนุนการเจริญเติบโตของประเทศ
- (๒) การยกระดับคุณภาพการศึกษาและการเรียนรู้ให้มีคุณภาพ เท่าเทียม และทั่วถึง
- (๓) การปลูกฝังระเบียบวินัย คุณธรรม จริยธรรมค่านิยมที่พึงประสงค์
- (๔) การสร้างเสริมให้คนมีสุขภาพที่ดี

(๕) การสร้างความอยู่ดีมีสุขของครอบครัวไทยเสริมสร้างบทบาทของสถาบันครอบครัวในการปมเพาะจิตใจให้เข้มแข็ง

**๒.๓.๔ ยุทธศาสตร์ด้านการสร้างโอกาสความเสมอภาคและเท่าเทียมกันทางสังคม** เพื่อเร่งกระจายโอกาสการพัฒนาและสร้างความมั่นคงให้ทั่วถึง ลดความเหลื่อมล้ำไปสู่สังคมที่เสมอภาคและเป็นธรรม กรอบแนวทางที่ต้องให้ความสำคัญ อาทิ

- (๑) การสร้างความมั่นคงและการลดความเหลื่อมล้ำทางด้านเศรษฐกิจและสังคม
- (๒) การพัฒนาระบบบริการและระบบบริหารจัดการสุขภาพ
- (๓) การสร้างสภาพแวดล้อมและนวัตกรรมที่เอื้อต่อการดำรงชีวิตในสังคมสูงวัย
- (๔) การสร้างความเข้มแข็งของสถาบันทางสังคมทุนทางวัฒนธรรมและความเข้มแข็งของชุมชน

(๕) การพัฒนาการสื่อสารมวลชนให้เป็นกลไกในการสนับสนุนการพัฒนา

**๒.๓.๕ ยุทธศาสตร์ด้านการสร้างการเติบโตบนคุณภาพชีวิตที่เป็นมิตรต่อสิ่งแวดล้อม** เพื่อเร่งอนุรักษ์ฟื้นฟูและสร้างความมั่นคงของฐานทรัพยากรธรรมชาติ และมีความมั่นคงด้านน้ำ รวมทั้งมีความสามารถในการป้องกันผลกระทบและปรับตัวต่อการเปลี่ยนแปลงสภาพภูมิอากาศและภัยพิบัติธรรมชาติ และพัฒนามุ่งสู่การเป็นสังคมสีเขียว กรอบแนวทางที่ต้องให้ความสำคัญ อาทิ

- (๑) การจัดระบบอนุรักษ์ ฟื้นฟูและป้องกันการทำลายทรัพยากรธรรมชาติ
- (๒) การวางระบบบริหารจัดการน้ำให้มีประสิทธิภาพทั้ง ๒๕ ลุ่มน้ำ เน้นการปรับระบบการบริหารจัดการอุทกภัยอย่างบูรณาการ

(๓) การพัฒนาและใช้พลังงานที่เป็นมิตรกับสิ่งแวดล้อม

(๔) การพัฒนาเมืองอุตสาหกรรมเชิงนิเวศและเมืองที่เป็นมิตรกับสิ่งแวดล้อม

(๕) การร่วมลดปัญหาโลกร้อนและปรับตัวให้พร้อมกับการเปลี่ยนแปลงสภาพภูมิอากาศ

(๖) การใช้เครื่องมือทางเศรษฐศาสตร์และนโยบายการคลังเพื่อสิ่งแวดล้อม

**๒.๓.๖ ยุทธศาสตร์ด้านการปรับสมดุลและพัฒนาระบบ** การบริหารจัดการภาครัฐ เพื่อให้หน่วยงานภาครัฐมีขนาดที่เหมาะสมกับบทบาทภารกิจ มีสมรรถนะสูง มีประสิทธิภาพและประสิทธิผลกระจายบทบาทภารกิจไปสู่ท้องถิ่นอย่างเหมาะสม มีธรรมาภิบาลกรอบแนวทางที่ต้องให้ความสำคัญ อาทิ

(๑) การปรับปรุงโครงสร้าง บทบาท ภารกิจของหน่วยงานภาครัฐ ให้มีขนาดที่เหมาะสม

(๒) การวางระบบบริหารราชการแบบบูรณาการ

(๓) การพัฒนาระบบบริหารจัดการกำลังคนและพัฒนาบุคลากรภาครัฐ

(๔) การต่อต้านการทุจริตและประพฤติมิชอบ

(๕) การปรับปรุงกฎหมายและระเบียบต่างๆให้ทันสมัย เป็นธรรมและเป็นสากล

(๖) การพัฒนาระบบการให้บริการประชาชนของหน่วยงานภาครัฐ

(๗) การปรับปรุงการบริหารจัดการรายได้และรายจ่ายของภาครัฐ

## ๒.๔ กลไกการขับเคลื่อนกระบวนการพัฒนา

ยุทธศาสตร์ชาติจะเป็นแผนแม่บทหลักในการพัฒนาประเทศเพื่อให้ส่วนราชการและหน่วยงานต่างๆ ใช้เป็นแนวทางในการจัดทำแผนยุทธศาสตร์การพัฒนาประเทศในด้านต่างๆ อาทิ แผนพัฒนาเศรษฐกิจและสังคมแห่งชาติ แผนเฉพาะด้านต่างๆ เช่น ด้านความมั่นคง เศรษฐกิจ การศึกษา ศิลปวัฒนธรรม ฯลฯ แผนปฏิบัติการในระดับกระทรวงและในระดับพื้นที่ ให้มีความสอดคล้องกันตามห้วงเวลานอกจากนี้ยุทธศาสตร์ชาติจะใช้เป็นกรอบในการจัดสรรงบประมาณและทรัพยากรอื่นๆ ของประเทศ เพื่อขับเคลื่อนการพัฒนาอย่างมีเอกภาพให้บรรลุเป้าหมาย โดยจะต้องอาศัยการประสานความร่วมมือจากหลายภาคส่วน ภายใต้ระบบประชาธิปไตย คือ ความร่วมมือของภาครัฐ

ภาคเอกชน ภาคประชาชนและประชาสังคม ทั้งนี้ รัฐธรรมนูญแห่งราชอาณาจักรไทยจะได้มีการกำหนดเกี่ยวกับบทบาทของยุทธศาสตร์ชาติและแนวทางในการนำยุทธศาสตร์ชาติไปสู่การปฏิบัติ เพื่อที่ส่วนราชการและหน่วยงานต่างๆ จะสามารถขับเคลื่อนการพัฒนาได้อย่างต่อเนื่องและบูรณาการ

## ๒.๕ ปัจจัยความสำเร็จของยุทธศาสตร์ชาติ

**๒.๕.๑ สารของยุทธศาสตร์ชาติ** กำหนดวิสัยทัศน์ระยะยาวที่ชัดเจน มีการกำหนดเป้าหมายและภาพในอนาคตของประเทศที่ชัดเจนและเป็นที่ยอมรับ และยอมรับเป็นเจ้าของร่วมกันสามารถถ่ายทอดเป้าหมายของยุทธศาสตร์ชาติ สูเป้าหมายเฉพาะด้านต่างๆ ตามระยะเวลาเป็นช่วงๆ ของหน่วยงานปฏิบัติได้ และมีการกำหนดตัวชี้วัดที่สามารถวัดผลสัมฤทธิ์ได้

**๒.๕.๒ ระบบและกฎหมาย** มีกฎหมายรองรับ มีกลไกเชื่อมโยงกับแผนพัฒนาเศรษฐกิจและสังคมแห่งชาติและแผนในระดับต่างๆ เพื่อให้ส่วนราชการนำยุทธศาสตร์ชาติไปปฏิบัติ รวมทั้งกรอบกฎหมายด้านการจัดสรรงบประมาณ ให้สามารถระดมทรัพยากรเพื่อผลักดันขับเคลื่อนการดำเนินการตามยุทธศาสตร์ชาติอย่างมีบูรณาการ และกรอบกฎหมายที่จะกำหนดให้การดำเนินการตามยุทธศาสตร์ชาติมีความต่อเนื่อง รวมทั้งมีระบบการติดตามและประเมินผลอย่างเป็นระบบในทุกระดับ

**๒.๕.๓ กลไกสู่การปฏิบัติ** มีกลไกที่สอดรับ/สอดคล้องตั้งแต่ระดับการจัดทำยุทธศาสตร์การนำไปสู่การปฏิบัติ และการติดตามประเมินผล รวมทั้งมีกลไกในการกำกับดูแล บริหารจัดการและการขับเคลื่อนยุทธศาสตร์ชาติสู่การปฏิบัติอย่างมีประสิทธิภาพและหน่วยงานปฏิบัติจะต้องมีความเข้าใจ สามารถกำหนดแผนงานโครงการให้สอดคล้องกับเป้าหมายที่กำหนดไว้ในยุทธศาสตร์ชาติ

## ๑.๒ แผนพัฒนาเศรษฐกิจและสังคมแห่งชาติ ฉบับที่ ๑๒

การจัดทำแผนพัฒนาสี่ปีขององค์การบริหารส่วนตำบลสินปุนมีความสัมพันธ์และสอดคล้องกับแผนยุทธศาสตร์พัฒนาขององค์กรปกครองส่วนท้องถิ่น โดยแผนยุทธศาสตร์การพัฒนาจะต้องสอดคล้องกับแผนพัฒนาเศรษฐกิจและสังคมแห่งชาติ แต่ทั้งนี้ แผนพัฒนาเศรษฐกิจและสังคมแห่งชาติ ฉบับที่ ๑๑ (พ.ศ. ๒๕๕๕ - ๒๕๕๙) ได้สิ้นสุดลงและการจัดทำแผนพัฒนาเศรษฐกิจและสังคมแห่งชาติ ฉบับที่ ๑๒ อยู่ระหว่างการดำเนินการและยังไม่ประกาศใช้ แต่ได้กำหนดทิศทางของแผนพัฒนาเศรษฐกิจและสังคมแห่งชาติ ฉบับที่ ๑๒ เอาไว้แล้ว ดังนั้น เพื่อให้การจัดทำแผนพัฒนาสี่ปี (พ.ศ. ๒๕๖๑ - ๒๕๖๔) ขององค์การบริหารส่วนตำบลสินปุน มีความสอดคล้องกับทิศทางแผนพัฒนาเศรษฐกิจและสังคมแห่งชาติ ฉบับที่ ๑๒ จึงได้นำทิศทางของแผนพัฒนาเศรษฐกิจและสังคมแห่งชาติ ดังกล่าวมาประกอบในการจัดทำแผนพัฒนาท้องถิ่นสี่ปีให้เหมาะสมกับสภาพการณ์ขององค์การบริหารส่วนตำบล ซึ่งทิศทางของแผนพัฒนาเศรษฐกิจและสังคมแห่งชาติ ฉบับที่ ๑๒ มีรายละเอียดดังนี้

### ทิศทางของแผนพัฒนาเศรษฐกิจและสังคมแห่งชาติ ฉบับที่ ๑๒

ร่างแผนพัฒนาเศรษฐกิจและสังคมแห่งชาติ ฉบับที่ ๑๒ มุ่งเน้นเป้าหมายสำคัญ ได้แก่ การพัฒนาเศรษฐกิจในภาพรวมและรายสาขา การพัฒนาการเกษตรสู่ความเป็นเลิศด้านอาหาร การเสริมสร้างและพัฒนาศักยภาพคน การลดความเหลื่อมล้ำในสังคม การเน้นการเติบโตที่เป็นมิตรกับสิ่งแวดล้อม เพื่อการพัฒนาที่ยั่งยืน และการพัฒนาพื้นที่ภาค และการเชื่อมโยงภูมิภาค โดยมีแนวทางการพัฒนา คือ

๑) เร่งรัดการลงทุนเพื่อการพัฒนาเศรษฐกิจในภาพรวม โดยการพัฒนาโครงสร้างพื้นฐานด้านการคมนาคมขนส่งเพื่อเชื่อมโยงพื้นที่เศรษฐกิจในประเทศและต่างประเทศ การสนับสนุนการเป็นรากฐานการผลิตของอุตสาหกรรมและบริการสมัยใหม่ที่จะเป็นแรงขับเคลื่อนการขยายตัวทางเศรษฐกิจ การบริหารจัดการทรัพยากรน้ำ และการใช้ประโยชน์จากประชาคมอาเซียน การเปิดเสรีทางการค้า และการลงทุน

๒) ส่งเสริมการวิจัยและการพัฒนาเพื่อพัฒนาเศรษฐกิจรายสาขา ทั้งในด้านของนวัตกรรมทางวิทยาศาสตร์และเทคโนโลยี ด้านศักยภาพของบุคลากร รวมไปถึงในด้านแรงงานให้มีศักยภาพสูง นอกจากนี้ยังมุ่ง



ส่งเสริมผู้ประกอบการให้เข้มแข็งสู่เศรษฐกิจดิจิทัล และปรับโครงสร้างภาคอุตสาหกรรมและบริการเพื่อพัฒนาขีดความสามารถในการแข่งขันในตลาดโลก

๓) พัฒนาการเกษตรสู่ความเป็นเลิศด้านอาหาร ให้ความสำคัญกับการปรับโครงสร้างการผลิตโดยการอนุรักษ์และฟื้นฟูธรรมชาติและสิ่งแวดล้อม จัดระบบการผลิตให้สอดคล้องกับศักยภาพพื้นที่และความต้องการของตลาด สนับสนุนการทำแผนแม่บทภาคเกษตรให้มีความยั่งยืน เร่งสร้างบุคลากรด้านการเกษตร และสร้างโอกาสในการเข้าถึงนวัตกรรมที่ทันสมัย รวมไปถึงการเพิ่มมูลค่าผลผลิตภาคการเกษตร และพัฒนาฐานข้อมูลด้านการเกษตรให้มีประสิทธิภาพ

๔) พัฒนาศักยภาพคนให้สนับสนุนการเติบโตของประเทศและมีคุณภาพชีวิตที่ดี โดยให้ความสำคัญกับการพัฒนาศักยภาพคนทุกช่วงวัย ยกกระดับคุณภาพการศึกษาและการเรียนรู้ เสริมสร้างสุขภาพและป้องกันโรค ตลอดจนการสร้างความอยู่ดีมีสุขของครอบครัวไทยให้เอื้อต่อการพัฒนาคน

๕) สร้างความเสมอภาคเพื่อรองรับสังคมสูงวัยอย่างมีคุณภาพ โดยการสร้างโอกาสในการเข้าถึงทรัพยากรและบริการทางสังคมอย่างเสมอภาค โดยเฉพาะในกลุ่มผู้มีรายได้น้อยและกลุ่มผู้ด้อยโอกาส สร้างความมั่นคงทางรายได้และโอกาสในการประกอบอาชีพ ควบคู่ไปกับการเสริมสร้างความเข้มแข็งและพัฒนาเศรษฐกิจในชุมชน รวมไปถึงการพัฒนาการบริหารจัดการในระบบสุขภาพ การเข้าถึงกระบวนการยุติธรรมอย่างเสมอภาค และการสร้างสภาพแวดล้อมและนวัตกรรมที่เอื้อต่อสังคมผู้สูงอายุ

๖) พัฒนาพื้นที่ ภาค และการเชื่อมโยงภูมิภาค โดยการพัฒนาและฟื้นฟูพื้นที่ฐานเศรษฐกิจหลัก อาทิ การแก้ปัญหาหมอกพิษและสิ่งแวดล้อม และสนับสนุนการปรับปรุงการผลิตให้ใช้เทคโนโลยีที่ทันสมัย เป็นต้น ทั้งนี้รวมถึงการพัฒนาโครงสร้างพื้นฐานและสิ่งอำนวยความสะดวกของเมืองศูนย์กลางความเจริญในภูมิภาค ตลอดจนการพัฒนาด้านการขนส่งและโลจิสติกส์เชื่อมโยงในประเทศและในภูมิภาค

๗) สร้างความเจริญเติบโตทางเศรษฐกิจและสังคมอย่างเป็นมิตรกับสิ่งแวดล้อม โดยการรักษาทุนทางธรรมชาติเพื่อการเติบโตสีเขียว อาทิเช่น การปกป้องป่าไม้และสัตว์ป่า พัฒนาระบบบริหารจัดการที่ดินและแก้ไขปัญหาการบุกรุกที่ดินของรัฐ คุ้มครองทรัพยากรทางทะเลและชายฝั่ง และวางแผนบริหารจัดการทรัพยากรแร่อย่างเป็นระบบ เป็นต้น นอกจากนี้ยังต้องบริหารจัดการทรัพยากรน้ำเพื่อให้เกิดความยั่งยืน ส่งเสริมการผลิต การลงทุน และการสร้างงานสีเขียว ตลอดจนการส่งเสริมการบริโภคที่เป็นมิตรกับสิ่งแวดล้อม การบริหารจัดการเพื่อลดความเสี่ยงของภัยพิบัติและแก้ไขปัญหาวิกฤติสิ่งแวดล้อม รวมไปถึงผลักดันการจัดทำแผนแม่บทการบริหารจัดการทรัพยากรธรรมชาติและสิ่งแวดล้อมระหว่างประเทศในกลุ่มอาเซียน

**ยุทธศาสตร์และแนวทางการพัฒนาสำคัญ** สำหรับยุทธศาสตร์และแนวทางการพัฒนาในแผนพัฒนาเศรษฐกิจและสังคมฉบับที่ ๑๒ ถูก กำหนดจากยุทธศาสตร์ทั้ง ๖ ด้านภายใต้ยุทธศาสตร์ชาติ ๒๐ ปี และกำหนดเป็นแนวทางในรายละเอียดที่ แสดงให้เห็นถึงความสอดคล้องและการตอบสนองต่อเป้าหมายที่ต้องบรรลุในระยะ ๕ ปี ที่จะเป็นการวาง พื้นฐานที่สามารถสานต่อการพัฒนาในประเด็นสำคัญของประเทศในระยะต่อไปที่สนับสนุนเป้าหมายการพัฒนาให้เกิดความมั่นคง มั่งคั่ง และยั่งยืน โดยใช้หลักของปรัชญาของเศรษฐกิจพอเพียงนำทาง ทั้งนี้ภายใต้ ยุทธศาสตร์ทั้ง ๑๐ ในแผนพัฒนาฯ ฉบับที่ ๑๒ ได้กำหนดแนวทางการพัฒนาครอบคลุมรายละเอียดที่ ตอบสนองต่อจุดเน้นประเด็นหลักของการพัฒนาในระยะ ๕ ปีและมุ่งต่อยอดผลสัมฤทธิ์ในแผนพัฒนาฯ ฉบับ ต่อ ๆ ไป โดยจะต้องต่อยอดให้เกิดความต่อเนื่องของการขับเคลื่อนการพัฒนาปัจจัยพื้นฐานและการแก้ปัญหา สำคัญที่เป็นรากเหง้าของปัญหาต่าง ๆ และประเด็นปฏิรูปประเทศให้ลุล่วง รวมทั้งประเด็นร่วมที่มีความ เชื่อมโยงกับหลากหลายประเด็นการพัฒนาที่จะนำไปสู่การพัฒนาที่ยั่งยืนต่อเนื่องกันไปตลอด ๒๐ ปี ยุทธศาสตร์ที่กำหนดในแผนพัฒนาฯ ฉบับที่ ๑๒ มีจำนวน ๑๐ ยุทธศาสตร์ซึ่งมีรายละเอียด มากกว่าในยุทธศาสตร์ชาติ ๒๐ ปี ทั้งนี้ส่วนหนึ่งเป็นเพราะภายใต้สถานการณ์ที่มีการเปลี่ยนแปลงอย่าง ต่อเนื่องนั้นเป็นการยากในการที่จะกำหนดยุทธศาสตร์และแนวทางการพัฒนาในรายละเอียดที่ชัดเจนใน แผนพัฒนาระยะยาวเช่นยุทธศาสตร์ชาติได้ ยุทธศาสตร์และแนวทางการพัฒนาจำเป็นต้องมีการกำหนดและ

ปรับปรุงให้สอดคล้องกับเงื่อนไขและปัจจัยแวดล้อมในช่วงเวลานั้น ๆ จึงจะสามารถนำไปปฏิบัติได้อย่างมีประสิทธิภาพ ด้วยเหตุดังกล่าวยุทธศาสตร์ชาติจึงเป็นการกำหนดกรอบที่เป็นประเด็นหลักของการพัฒนา ประเทศที่ครอบคลุมมิติต่างๆ ซึ่งสะท้อนทั้งในเรื่องการพัฒนารฐานการผลิตและบริการ การพัฒนา กลุ่มเป้าหมาย และการพัฒนาในเรื่องกลไกและกฎระเบียบ รวมทั้งการพัฒนาทุนมนุษย์ ภายใต้การกำหนด และการยึดหลักการสำคัญของการพัฒนา ดังนั้น ยุทธศาสตร์การพัฒนาในแผนพัฒนา ฉบับที่ ๑๒ จึง ประกอบด้วยยุทธศาสตร์ชาติทั้ง ๖ ยุทธศาสตร์ ได้แก่ (๑) ยุทธศาสตร์การเสริมสร้างและพัฒนาศักยภาพทุน มนุษย์(๒) ยุทธศาสตร์การสร้างความเป็นธรรมลดความเหลื่อมล้ำในสังคม (๓) ยุทธศาสตร์การสร้าง ความ เข้มแข็งทางเศรษฐกิจและแข่งขันได้อย่างยั่งยืน (๔) ยุทธศาสตร์การเติบโตที่เป็นมิตรกับสิ่งแวดล้อมเพื่อการ พัฒนาอย่างยั่งยืน (๕) ยุทธศาสตร์การเสริมสร้างความมั่นคงแห่งชาติเพื่อการพัฒนาประเทศสู่ความมั่งคั่งและ ยั่งยืน และ (๖) ยุทธศาสตร์การบริหารจัดการในภาครัฐ การป้องกันการทุจริต ประพฤติมิชอบและธรรมาภิบาล ในสังคมไทย และประกอบกับอีก ๔ ยุทธศาสตร์ที่มุ่งเน้นการพัฒนาพื้นฐานเชิงยุทธศาสตร์และกลไกสนับสนุน ให้การดำเนินยุทธศาสตร์ทั้ง ๖ ด้านให้สัมฤทธิ์ผล ประกอบด้วย (๗) ยุทธศาสตร์การพัฒนาโครงสร้างพื้นฐาน และระบบโลจิสติกส์ (๘) ยุทธศาสตร์การพัฒนาวิทยาศาสตร์ เทคโนโลยี วิจัย และนวัตกรรม (๙) ยุทธศาสตร์ การพัฒนาภาค เมือง และพื้นที่เศรษฐกิจ และ (๑๐) ยุทธศาสตร์ความร่วมมือระหว่างประเทศเพื่อการพัฒนา แผนพัฒนา ฉบับที่ ๑๒ นับว่าเป็นจุดเปลี่ยนที่สำคัญอีกก้าวหนึ่งสำหรับการเชื่อมต่อการเปลี่ยนแปลงสู่การปฏิบัติ นั่นคือ แผนพัฒนา ฉบับนี้ได้กำหนดแนวทางการพัฒนาในรายละเอียดที่จะเชื่อมต่อกับ การปฏิบัติโดยได้กำหนดแผนงาน/โครงการกลุ่มสำคัญๆ ที่ต้องดำเนินการในระดับแผนงานและโครงการสำคัญ (Flagship Program) ในช่วง ๕ ปีแรกของการขับเคลื่อนยุทธศาสตร์ชาติสู่การปฏิบัติเพื่อให้เกิดความชัดเจน ในการปฏิบัติโดยใช้กลไกแผนเฉพาะด้าน ยุทธศาสตร์กระทรวง แผนการพัฒนาภาค แผนพัฒนาจังหวัดและ กลุ่มจังหวัด และแผนปฏิบัติการประจำปีของหน่วยงานต่างๆ ในการขับเคลื่อนตามแนวยุทธศาสตร์นั้นๆ ให้ บรรลุผล โดยจะต้องมีการจัดสรรงบประมาณแบบบูรณาการประเด็นการพัฒนาและเชิงพื้นที่และมีการกำหนด ตัวชี้วัดในการติดตามและประเมินผลที่เป็นระบบที่สามารถสะท้อนถึงผลลัพธ์และผลสัมฤทธิ์ของการพัฒนาได้ อย่างแท้จริง ซึ่งในช่วง ๕ ปีต่อจากนี้ระบบงบประมาณและการบริหารจัดการงบประมาณแผ่นดิน กฎระเบียบ เรื่องวินัยการเงินการคลังภาครัฐ และระบบการติดตามและประเมินผลการดำเนินงานตามยุทธศาสตร์การ พัฒนาจะต้องมีการเปลี่ยนแปลงอย่างมากเพื่อการรองรับความท้าทายในการพัฒนา ในขณะเดียวกันแนวทางการพัฒนาซึ่งเป็นรายละเอียดภายใต้ยุทธศาสตร์ทั้ง ๑๐ ยุทธศาสตร์นั้นได้กำหนดให้ครอบคลุมใน หลากหลายประเด็นและแนวทางการพัฒนาเฉพาะด้านซึ่งหน่วยงานรับผิดชอบได้กำหนดไว้แล้วภายใต้แผน เฉพาะด้านหรือกำลังดำเนินการ ทั้งนี้มีจุดประสงค์เพื่อการบูรณาการประเด็นการพัฒนาและเพื่อสนับสนุนให้ เกิดการดำเนินการอย่างต่อเนื่องและเกิดการต่อยอดให้สามารถดำเนินการได้สัมฤทธิ์ผล นอกจากนี้แผนพัฒนา ฯ ฉบับที่ ๑๒ ก็ได้กำหนดประเด็นและแนวทางที่สนับสนุนการขับเคลื่อนประเด็นการปฏิรูปประเทศที่สภา ปฏิรูปแห่งชาติและสภาขับเคลื่อนการปฏิรูปได้เสนอ โดยมุ่งเน้นในเรื่องที่มีความชัดเจนและต้องเร่งดำเนินการ ให้แล้วเสร็จในช่วง ๕ ปีต่อจากนี้ไป ซึ่งนับว่าเป็นทั้งช่วงเวลาสำคัญของการปฏิรูปประเทศและวางรากฐาน เพื่อ การพัฒนาในระยะยาวให้มีความมั่นคง มั่งคั่ง และยั่งยืน

### ยุทธศาสตร์การพัฒนาประเทศ

#### ยุทธศาสตร์ที่ ๑ การเสริมสร้างและพัฒนาศักยภาพทุนมนุษย์

การเปลี่ยนแปลงโครงสร้างประชากรไทยที่จะเข้าสู่สังคมสูงวัยอย่างสมบูรณ์เมื่อสิ้นสุดแผนพัฒนาฯ ฉบับที่ ๑๒ โดยที่สัดส่วนผู้สูงอายุจะเพิ่มขึ้นเป็นร้อยละ ๑๙.๘ ของจำนวนประชากรทั้งหมด ในขณะที่จำนวน ประชากรวัยแรงงานได้เริ่มลดลงมาตั้งแต่ปี ๒๕๕๘ เป็นต้นมา ส่งผลให้เกิดการขาดแคลนแรงงานในภาวะที่ ผลิตภาพแรงงานไทยก็ยังต่ำเนื่องจากปัญหาคุณภาพแรงงาน ความล่าช้าในการพัฒนาเทคโนโลยี และปัญหา การบริหารจัดการจึงเป็นข้อจำกัดในการเพิ่มขีดความสามารถในการแข่งขันและศักยภาพการเจริญเติบโตทาง เศรษฐกิจของประเทศ รวมทั้งการสร้างรายได้และการยกระดับคุณภาพชีวิตของประชาชนด้วย ทั้งนี้ เมื่อพิจารณา คุณภาพคนพบว่ายังมีปัญหาในแต่ละช่วง

วัยและส่งผลกระทบต่อเนื่องถึงกันตลอดช่วงชีวิต ตั้งแต่พัฒนาการไม่ สมวัยในเด็กปฐมวัย ผลลัพธ์ทางการศึกษาของเด็กวัยเรียนค่อนข้างต่ำ การพัฒนาความรู้และทักษะของ แรงงานไม่ตรงกับตลาดงาน ขณะที่ผู้สูงอายุมีปัญหาสุขภาพ และมีแนวโน้มอยู่คนเดียวสูงขึ้น ครอบครัวมี รูปแบบที่หลากหลายและเปราะบางส่งผลต่อการบ่มเพาะให้เด็กเติบโตอย่างมีคุณภาพ ประกอบกับการ เลื่อนไหลของวัฒนธรรมต่างชาติที่เข้ามาในประเทศไทยผ่านสังคมยุคดิจิทัล ในขณะที่คนไทยจำนวนไม่น้อยยังไม่สามารถคัดกรองและเลือกรับวัฒนธรรมได้อย่างเหมาะสม ส่งผลต่อวิกฤตค่านิยม ทศนคติ และพฤติกรรมใน การดำเนินชีวิต การพัฒนาในระยะต่อไปจึงต้องให้ความสำคัญกับการวางรากฐานการพัฒนาคนให้มีความ สมบูรณ์ เริ่มตั้งแต่กลุ่มเด็กปฐมวัยที่ต้องพัฒนาให้มีสุขภาพกายและใจที่ดี มีทักษะทางสมอง ทักษะการเรียนรู้ และทักษะชีวิต เพื่อให้เติบโตอย่างมีคุณภาพ ควบคู่กับการพัฒนาคนไทยในทุกช่วงวัยให้เป็นคนดี มี สุขภาวะที่ดี มีคุณธรรมจริยธรรม มีระเบียบวินัย มีจิตสำนึกที่ดีต่อสังคมส่วนรวม มีทักษะความรู้และความสามารถ ปรับตัวเท่าทันกับการเปลี่ยนแปลงรอบตัวที่รวดเร็ว บนพื้นฐานของการมีสถาบันทางสังคมที่เข้มแข็งทั้งสถาบัน ครอบครัว สถาบันการศึกษา สถาบันศาสนา สถาบันชุมชน และภาคเอกชนที่ร่วมกันพัฒนาทุนมนุษย์ให้มี คุณภาพสูง อีกทั้ง ยังเป็นทุนทางสังคมที่สำคัญในการขับเคลื่อนการพัฒนาประเทศ

## ยุทธศาสตร์ที่ ๒ การสร้างความเป็นธรรมและลดความเหลื่อมล้ำในสังคม

การพัฒนาในช่วงที่ผ่านมาทำให้สังคมไทยก้าวหน้าไปในหลายด้าน ทั้งการสร้างความมั่นคงด้านอาชีพ และรายได้ที่ทำ ให้จำนวนคนยากจนลดลง บริการทางการศึกษาและสาธารณสุขขยายตัวถึงมากขึ้น อย่างไรก็ตาม การแก้ปัญหาความเหลื่อมล้ำ และสร้างความเป็นธรรมนั้นว่ามีความคืบหน้าช้า และยังเป็นปัญหาท้าทายใน หลายด้าน ทั้งความแตกต่างของรายได้ระหว่างกลุ่มประชากร ความแตกต่างของคุณภาพการบริการภาครัฐ โดยเฉพาะในพื้นที่ห่างไกลและในกลุ่ม ผู้ด้อยโอกาสที่ได้รับบริการที่คุณภาพต่ำกว่า รวมทั้งข้อจำกัดในการ เข้าถึงกระบวนการยุติธรรมของกลุ่มผู้ด้อยโอกาส และกลุ่มที่อยู่ในพื้นที่ห่างไกล นอกจากนี้ยังมีเงื่อนไข/ปัจจัย เสี่ยงหลายประการที่อาจจะส่งผลให้ความเหลื่อมล้ำใน สังคมไทยรุนแรงขึ้นได้อีก การเป็นสังคมผู้สูงอายุของ ประเทศไทยซึ่งจำนวนประชากรวัยแรงงานลดลง ภาระพึ่งพิงต่อ วัยแรงงานสูงขึ้นจากภาระเลี้ยงดูทั้งเด็กและ ผู้สูงอายุทำให้มีข้อจำกัดในการออมเพื่ออนาคตประกอบกับบางกลุ่มยัง ขาดความรู้ความเข้าใจเรื่องการเงินและการออม ซึ่งอาจกลายเป็นผู้สูงวัยที่ยากจนในอนาคตได้นอกจากนั้น ความก้าวหน้าทางเทคโนโลยีที่เอื้อ ประโยชน์ต่อผู้ที่สามารถเข้าถึงซึ่งส่วนใหญ่เป็นกลุ่มที่มีทักษะสูงทำให้สามารถได้รับ ผลตอบแทนสูงขึ้นและทิ้ง ห่างจากผู้ที่ขาดทักษะและไม่สามารถเข้าถึงเทคโนโลยีได้ขณะที่เดียวกันเทคโนโลยีก็สามารถ ทำให้ผู้ที่อยู่ ห่างไกลสามารถเข้าถึงการศึกษา ความรู้ และบริการสาธารณสุขได้เป็นต้น ซึ่งเป็นประเด็นท้าทายที่ต้อง เร่ง พัฒนาและแก้ไขปัญหาความเหลื่อมล้ำ ในช่วงแผนพัฒนาฯ ฉบับที่ ๑๒ เพื่อไม่ให้ปัญหาความเหลื่อมล้ำเป็น ข้อจำกัดต่อการพัฒนาไปสู่ความเป็นประเทศที่มีรายได้สูง การสร้างความเป็นธรรมและลดความเหลื่อมล้ำในช่วง ๕ ปี ต่อจากนี้ไปยังต้องดำเนินการยกระดับ คุณภาพบริการทางสังคมให้ทั่วถึงโดยเฉพาะอย่างยิ่งด้านการศึกษาและ สาธารณสุข รวมทั้งการปิดช่องว่างการ คุ้มครองทางสังคมอื่นๆ ต่อเนื่องจากที่ได้ผลักดันในช่วงแผนพัฒนาฯ ฉบับที่ ๑๑ และมุ่งเน้นมากขึ้นในเรื่องการ เพิ่มทักษะแรงงานและการใช้นโยบายแรงงานที่สนับสนุนการเพิ่มผลิตภาพแรงงาน และเสริมสร้างรายได้สูงขึ้น และการสร้างโอกาสทางเศรษฐกิจและสังคมโดยเฉพาะอย่างยิ่งการสนับสนุนในเรื่องการ สร้างอาชีพ รายได้ และให้ความช่วยเหลือที่เชื่อมโยงการเพิ่มผลิตภาพสำหรับประชากรกลุ่มร้อยละ ๔๐ รายได้ต่ำสุด ผู้ด้อยโอกาส สตรี และผู้สูงอายุ อาทิ การสนับสนุนธุรกิจขนาดเล็ก ขนาดกลางและขนาดย่อม วิสาหกิจชุมชนและ วิสาหกิจ เพื่อสังคม การพัฒนาองค์กรการเงินฐานรากและการเข้าถึงเงินทุนเพื่อสร้างอาชีพ และการสนับสนุนการ เข้าถึง ปัจจัยการผลิตคุณภาพดีที่ราคาเป็นธรรม เป็นต้น และในขณะเดียวกันก็ต้องเพิ่มประสิทธิภาพการใช้ งบประมาณเชิงพื้นที่และบูรณาการเพื่อการลดความเหลื่อมล้ำ

### ยุทธศาสตร์ที่ ๓ การสร้างความเข้มแข็งทางเศรษฐกิจและแข่งขันได้อย่างยั่งยืน

ในช่วงแผนพัฒนาฯ ฉบับที่ ๑๒ เศรษฐกิจโลกยังอยู่ในช่วงของการฟื้นตัวจากปัญหาวิกฤตต่าง ๆ การแข่งขันในตลาดโลกจะรุนแรงขึ้นโดยที่ประเทศต่างๆ มุ่งเน้นการนำนวัตกรรมมาเพิ่มขีดความสามารถในการแข่งขัน ในขณะที่เศรษฐกิจไทยขยายตัวต่ำกว่าศักยภาพมาต่อเนื่องหลายปีทั้งจากผลกระทบของเศรษฐกิจ โลกซบเซาและข้อจำกัดภายในประเทศเองที่เป็นอุปสรรคต่อการเพิ่มผลิตภาพและขีดความสามารถในการแข่งขันรวมทั้งฐานเศรษฐกิจภายในประเทศขยายตัวช้า ๕ ปีต่อจากนี้ไปจึงเป็นช่วงเวลาของการฟื้นฟูเศรษฐกิจ ไทยให้กลับมาขยายตัวได้สูงขึ้นโดยการเร่งการลงทุนในโครงสร้างพื้นฐานและระบบโลจิสติกส์ตามแผนที่วางไว้ และสร้างบรรยากาศการลงทุนที่จูงใจให้ภาคเอกชนขยายการลงทุนโดยเฉพาะอย่างยิ่งในสาขาเป้าหมายสำคัญ และขณะเดียวกัน ๕ ปีต่อจากนี้ไปก็เป็นช่วงของการปฏิรูปเศรษฐกิจในหลายด้านเพื่อวางพื้นฐานให้สามารถ พัฒนาต่อยอดให้ประเทศไทยเป็นประเทศรายได้สูงได้ภายในปี ๒๕๗๐ ตามกรอบยุทธศาสตร์ชาติ ๒๐ ปี โดยการ ใช้นวัตกรรม คุณภาพคน และการปรับปรุงด้านกฎระเบียบและการบริหารจัดการที่ดีเป็นปัจจัยนำในการสร้าง ความเข้มแข็งของเศรษฐกิจ ยุทธศาสตร์การสร้างความเข้มแข็งทางเศรษฐกิจและแข่งขันได้อย่างยั่งยืนให้ ความสำคัญกับการบริหารเศรษฐกิจมหภาคให้มีเสถียรภาพ เพิ่มประสิทธิภาพภาคการเงิน และดูแลวินัยทาง การเงินการคลัง ควบคุมกำกับการค้าเงินยุทธศาสตร์สร้างความเข้มแข็งให้กับเศรษฐกิจรายสาขาทั้งภาค เกษตร อุตสาหกรรม และบริการที่เป็นฐาน

รายได้เดิมและขยายสาขาการผลิตและบริการใหม่ๆ สำหรับอนาคต การขับเคลื่อนให้เศรษฐกิจเจริญเติบโตในช่วงแผนพัฒนาฯ ฉบับที่ ๑๒ การพัฒนาและใช้วิทยาศาสตร์ เทคโนโลยีและนวัตกรรมขั้นก้าวหน้าที่เข้มข้นมากขึ้น การพัฒนาเศรษฐกิจดิจิทัล การพัฒนาและยกระดับ คุณภาพของกำลังคน และความคิดสร้างสรรค์ในการขยายฐานเศรษฐกิจและฐานรายได้ใหม่ควบคู่ไปกับการ เพิ่มผลิตภาพของฐานการผลิตและบริการเดิมรวมทั้งการต่อยอดจากการผลิตและบริการเดิมโดยใช้ดิจิทัลและ เทคโนโลยีอัจฉริยะ นอกจากนี้ ก็ให้ความสำคัญกับการใช้ศักยภาพของทรัพยากรชีวภาพ การส่งเสริมการ เชื่อมโยงตลอดห่วงโซ่มูลค่าอย่างมีประสิทธิภาพ การพัฒนาพื้นที่เศรษฐกิจใหม่และการพัฒนาตามแนวระเบียง เศรษฐกิจ การผสมผสานภาคบริการเข้ากับการว่าและการเตรียมความพร้อมของภาคบริการให้สามารถรองรับ การแข่งขันที่เสรีขึ้น การเสริมสร้างศักยภาพการแข่งขันให้กับ SMEs รวมทั้งการสร้างสังคมผู้ประกอบการที่ ผลิตได้ขายเป็น โดยพิจารณาถึงการเปลี่ยนแปลงความต้องการของผู้บริโภคอย่างรวดเร็วและมาตรฐานสากล ของสินค้าและบริการที่สูงขึ้นรวมถึงมาตรฐานด้านสิ่งแวดล้อม รวมทั้งพัฒนาระบบและกลไกรวมทั้งการพัฒนา เชิงพื้นที่เพื่อกระจายโอกาสทางเศรษฐกิจให้ทั่วในชุมชนและท้องถิ่นและแบ่งปันผลประโยชน์อย่างเป็นธรรม เพื่อลดความเหลื่อมล้ำทางเศรษฐกิจ

### ยุทธศาสตร์ที่ ๔ การเติบโตที่เป็นมิตรกับสิ่งแวดล้อมเพื่อการพัฒนาอย่างยั่งยืน

ปัจจุบันสภาพทรัพยากรธรรมชาติและสิ่งแวดล้อมกำลังเป็นปัญหาและเป็นจุดอ่อนของการรักษาฐาน การผลิตและให้บริการ รวมทั้งการดำรงชีพที่ยั่งยืน ฐานทรัพยากรธรรมชาติถูกนำไปใช้ในการพัฒนาจำนวน มากก่อให้เกิดความเสื่อมโทรมอย่างต่อเนื่อง พื้นที่ป่าไม้ลดลง ทรัพยากรดินเสื่อมโทรม ความหลากหลายทาง ชีวภาพถูกคุกคาม ทรัพยากรน้ำยังมีส่วนที่ไม่สามารถจัดสรรได้ตามความต้องการ และมีความเสี่ยงในการขาด แคลนในอนาคต เกิดปัญหาความขัดแย้งในการใช้ประโยชน์ทรัพยากรธรรมชาติมากขึ้นจากการเข้าถึงและการ จัดสรรการใช้ประโยชน์ ทรัพยากรธรรมชาติที่ไม่เป็นธรรม รวมทั้งปัญหาสิ่งแวดล้อมเพิ่มสูงขึ้นตามการขยายตัว ของเศรษฐกิจและชุมชนเมือง ส่งผลกระทบต่อคุณภาพชีวิตของประชาชนและต้นทุนทางเศรษฐกิจ ในขณะที่ การเปลี่ยนแปลงสภาพภูมิอากาศและภัยพิบัติทางธรรมชาติมีความผันผวนและรุนแรงมากขึ้นโดยเฉพาะ อุทกภัยและภัยแล้ง ซึ่งส่งผลกระทบต่อภาค เศรษฐกิจและห่วงโซ่การผลิตภายในประเทศ และข้อตกลงระหว่าง ประเทศเกี่ยวกับการเปลี่ยนแปลงสภาพภูมิอากาศ ซึ่งทวีความเข้มข้น ทำให้ประเทศไทยต้องเตรียมพร้อม รับภาระในการลดการปล่อยก๊าซเรือนกระจกภายใต้กระแสการ แข่งขันทางการค้า ขณะที่วาระการพัฒนาที่ ยั่งยืนของโลกหลัง ค.ศ. ๒๐๑๕ ซึ่งเป็นการกำหนดทิศทางการพัฒนาที่ยั่งยืนของโลกในอีก ๑๕ ปี ข้างหน้า (ค.ศ. ๒๐๑๖-๒๐๓๐) จะส่งผลกระทบต่อแนวทางการพัฒนาประเทศในอนาคต

ดังนั้นประเด็นท้าทายที่ต้อง เร่งดำเนินการในช่วงแผนพัฒนาฯ ฉบับที่ ๑๒ ได้แก่ การสร้างความมั่นคงของฐานทรัพยากรธรรมชาติและ ยกย่องคุณภาพสิ่งแวดล้อม เพื่อสนับสนุนการเติบโตที่เป็นมิตรกับสิ่งแวดล้อมและคุณภาพชีวิตของประชาชน เร่งแก้ไขปัญหาวิกฤติสิ่งแวดล้อมเพื่อลดมลพิษที่เกิดจากการผลิตและการบริโภค พัฒนาระบบบริหารจัดการที่ โปร่งใสเป็นธรรม ส่งเสริมการผลิตและการบริโภคที่เป็นมิตรกับสิ่งแวดล้อมเป็นวงกว้างมากขึ้น ต้องเร่งเตรียม ความพร้อมในลดการปล่อยก๊าซเรือนกระจกและเพิ่มขีดความสามารถในการปรับตัวต่อการเปลี่ยนแปลงสภาพ ภูมิอากาศ รวมทั้งบริหารจัดการเพื่อลดความเสี่ยงด้านภัยพิบัติทางธรรมชาติ

#### **ยุทธศาสตร์ที่ ๕ การเสริมสร้างความมั่นคงแห่งชาติเพื่อการพัฒนาประเทศ สุขภาพมั่งคั่งและยั่งยืน**

การเปลี่ยนแปลงทางเศรษฐกิจ สังคม วัฒนธรรม และการเมืองอันเกิดจากกระแสโลกาภิวัตน์และ ความก้าวหน้าทางเทคโนโลยี มีแนวโน้มส่งผลกระทบต่อความมั่นคงและเสถียรภาพของประเทศไทยในหลาย มิติทั้งภัยคุกคามภายนอก ได้แก่ การขยายอิทธิพลและการเพิ่มบทบาทของประเทศมหาอำนาจในภูมิภาคต่างๆ ของโลก ความขัดแย้งด้านอาณาเขต แบบรัฐต่อรัฐ อาชญากรรมข้ามชาติและการก่อการร้าย และภัยคุกคาม ภายในประเทศ ได้แก่ สถาบันหลักของชาติได้รับผลกระทบจากความเห็นต่างทางความคิดและอุดมการณ์ของ คนในชาติ การสร้างสถานการณ์ในจังหวัดชายแดนภาคใต้และการคุกคามทางเศรษฐกิจ โดยอาชญากรรม คอมพิวเตอร์ ในระยะ ๕ ปีต่อไปซึ่งเป็นช่วงแผนพัฒนาฯ ฉบับที่ ๑๒ จึงให้ความสำคัญ ต่อการฟื้นฟู พื้นฐานด้านความมั่นคงที่เป็นปัจจัยสำคัญต่อการพัฒนาทางเศรษฐกิจและสังคมของประเทศ โดยเฉพาะ การอยู่ร่วมกันในสังคมอย่างสันติของผู้มีความเห็นต่างทางความคิดและอุดมการณ์ บนพื้นฐานของการ ปกครองระบอบประชาธิปไตยอันมีพระมหากษัตริย์เป็นประมุข และการเตรียมการรับมือกับอาชญากรรม ข้ามชาติซึ่งจะส่งผลกระทบต่อพัฒนาเศรษฐกิจและสังคมของประเทศ ในระยะ ๒๐ ปี ข้างหน้า

#### **ยุทธศาสตร์ที่ ๖ การบริหารจัดการในภาครัฐ การป้องกันการทุจริตประพฤติมิชอบ และธรรมาภิบาลในสังคมไทย**

ความอ่อนแอของระบบการบริหารจัดการในภาครัฐและการขาดธรรมาภิบาลในสังคมไทยเป็น อุปสรรคต่อการพัฒนาประเทศที่สำคัญประการหนึ่งมาอย่างต่อเนื่อง ทั้งในเรื่องความอ่อนแอของการบริหาร จัดการของภาครัฐ การขาดประสิทธิภาพในการขับเคลื่อนการบริหารจัดการภาครัฐให้บรรลุเป้าประสงค์ที่วาง ไว้ การให้บริการประชาชนยังไม่ได้มาตรฐานสากล การขาดประสิทธิภาพในการบังคับใช้กฎหมาย การบริหาร จัดการและการให้บริการของท้องถิ่นที่ยังขาดประสิทธิภาพและความโปร่งใส กระบวนการที่เปิดให้ประชาชน ได้มีส่วนร่วมในการตัดสินใจการใช้งบประมาณยังไม่เพียงพอ ระบบและกระบวนการยุติธรรมไม่สามารถอำนวย ความยุติธรรมได้อย่างเสมอภาคและเป็นธรรม รวมทั้งการทุจริตประพฤติมิชอบที่ยังเป็นปัญหาสำคัญของ ประเทศ ในช่วง ๕ ปีต่อจากนี้ไปเป็นช่วงเวลาสำคัญที่ต้องเร่งปฏิรูปการบริหารจัดการภาครัฐให้เกิดผลสัมฤทธิ์ อย่างจริงจังเพื่อให้เป็นปัจจัยสนับสนุนสำคัญที่จะช่วยส่งเสริมการพัฒนาประเทศในทุกด้านให้ประสบผลสำเร็จ บรรลุเป้าหมายที่วางไว้ในช่วงแผนพัฒนาฯ ฉบับที่ ๑๒ และวางพื้นฐานเพื่อให้บรรลุตามกรอบเป้าหมายอนาคต ในปี ๒๕๗๗ ของการพัฒนาในด้านต่างๆ และระบบการบริหารจัดการภาครัฐ โดยต้องให้ความสำคัญกับการ ส่งเสริมและพัฒนาธรรมาภิบาลในภาครัฐอย่างเป็นรูปธรรม ทั้งในด้านระบบการบริหารงานและ บุคคลากร ในส่วนการบริหารจัดการภาครัฐ ให้โปร่งใส มีประสิทธิภาพ รับผิดชอบ ตรวจสอบได้อย่างเป็น ธรรม และประชาชนมีส่วนร่วม มีการกระจายอำนาจ และแบ่งภารกิจรับผิดชอบที่เหมาะสม ระหว่างส่วนกลาง ภูมิภาค และท้องถิ่น

#### **ยุทธศาสตร์ที่ ๗ การพัฒนาโครงสร้างพื้นฐานและระบบโลจิสติกส์**

การพัฒนาการพัฒนาคโครงสร้างพื้นฐานและระบบโลจิสติกส์เป็นปัจจัยสำคัญในการสนับสนุนเศรษฐกิจ และสังคม การกระจายความเจริญ และการพัฒนาเมืองและพื้นที่ รวมทั้งการยกระดับคุณภาพชีวิตของ ประชาชน อย่างไรก็ตาม ที่ผ่านมามีการพัฒนาโครงสร้างพื้นฐานและระบบโลจิสติกส์ของประเทศประสบปัญหา ความต่อเนื่องในการดำเนินการ และปัญหาเชิงปริมาณ คุณภาพ และการบริหารจัดการการให้บริการที่ สอดคล้องกับมาตรฐานสากล ทำให้มีข้อจำกัด ในการสนับสนุนการพัฒนาประเทศให้มีประสิทธิภาพ ดังนั้น การ พัฒนาคโครงสร้างพื้นฐานและระบบโลจิสติกส์ของ

ประเทศในช่วงแผนพัฒนาเศรษฐกิจและสังคมแห่งชาติ ฉบับที่ ๑๒ จะมุ่งเน้นการขยายขีดความสามารถและพัฒนาคุณภาพการให้บริการ เพื่อรองรับการขยายตัวของเมือง และพื้นที่เศรษฐกิจหลัก และส่งเสริมการพัฒนาคุณภาพชีวิตของทุกกลุ่มในสังคม สนับสนุนให้เกิดความเชื่อมโยงในอนุภูมิภาคและในอาเซียนอย่างเป็นระบบ โดยมีโครงข่ายเชื่อมโยงภายในประเทศที่สนับสนุนการ พัฒนาพื้นที่ตามแนวระเบียงเศรษฐกิจต่างๆ การพัฒนาระบบการบริหารจัดการและการกำกับดูแลให้ สอดคล้องกับมาตรฐานสากล เพื่อเพิ่มประสิทธิภาพการดำเนินการ สร้างความเป็นธรรมในการเข้าถึงบริการ พื้นฐาน และการคุ้มครองผู้บริโภค การพัฒนาอุตสาหกรรมต่อเนื่องเพื่อสร้างโอกาสทางเศรษฐกิจให้กับประเทศ และการพัฒนาผู้ประกอบการในสาขาโลจิสติกส์และหน่วยงานที่มีศักยภาพเพื่อไปทำธุรกิจในต่างประเทศ

#### ยุทธศาสตร์ที่ ๘ การพัฒนาวิทยาศาสตร์ เทคโนโลยี วิจัย และนวัตกรรม

ในช่วงระยะเวลาที่ผ่านมาการพัฒนาเศรษฐกิจของประเทศไทยอาศัยการเพิ่มประสิทธิภาพจากปัจจัย ความได้เปรียบพื้นฐานที่มีอยู่ทั้งด้านแรงงาน ทรัพยากรธรรมชาติ และการนำเอาเทคโนโลยีสำเร็จรูปจาก ต่างประเทศมากกว่าการสะสมองค์ความรู้เพื่อพัฒนาเทคโนโลยีของตนเอง ทำให้ส่วนแบ่งผลประโยชน์ทางด้าน เทคโนโลยีซึ่งมีมูลค่าเพิ่มสูงตกอยู่กับประเทศผู้เป็นเจ้าของเทคโนโลยีการลงทุนวิจัยและพัฒนาโดยเฉพาะอย่างยิ่งในขั้นประยุกต์และใช้ประโยชน์ยังไม่เพียงพอที่จะขับเคลื่อนประเทศสู่สังคมนวัตกรรม อีกทั้ง ความก้าวหน้าอย่างรวดเร็วของเทคโนโลยีได้ส่งผลให้เกิดการเปลี่ยนแปลงทั้งเชิงเศรษฐกิจและสังคมไปทั่วโลก โดยประเทศที่มีพัฒนาการทางเศรษฐกิจสูง อาทิ เกาหลีใต้ สหรัฐอเมริกา ญี่ปุ่น และสวีเดน ล้วนเป็นต้นแบบ สำคัญที่แสดงให้เห็นว่า หากต้องการเพิ่มศักยภาพของประเทศจำเป็นต้องปรับตัว เรียนรู้ และมุ่งสู่การวิจัยและ พัฒนาเทคโนโลยีและนวัตกรรมของประเทศให้ก้าวทันต่อการเปลี่ยนแปลงของโลก ในระยะต่อไป การพัฒนาด้านวิทยาศาสตร์ เทคโนโลยี และนวัตกรรมของประเทศไทย จำเป็นอย่างยิ่งที่ จะต้องปรับรูปแบบการดำเนินงานให้มุ่งเน้นความร่วมมือระหว่างภาครัฐและเอกชนในการลงทุนเพื่อการวิจัยและพัฒนาโดยกำหนดประเด็นวิจัยของชาติที่ตอบโจทย์การยกระดับศักยภาพการผลิตเกษตร อุตสาหกรรม และบริการที่เป็นฐานเดิมและการต่อยอดขยายฐานใหม่ด้วยการพัฒนานวัตกรรม รวมถึงการพัฒนานวัตกรรม ทักษะระดับคุณภาพสังคมและการดำรงชีวิตของประชาชนในสังคมผู้สูงอายุการส่งเสริมการพัฒนาศักยภาพให้มี ความรู้และทักษะสูง การพัฒนาหน่วยงานทดสอบและรับรองมาตรฐานในระดับสากล การดำเนินมาตรการเพื่อ เสริมสร้างความเข้มแข็งของวิทยาศาสตร์ เทคโนโลยี วิจัย และนวัตกรรมทั้งในด้านโครงสร้างพื้นฐานที่ทันสมัย ระบบแรงจูงใจและระบบสนับสนุนการพัฒนานวัตกรรมต่างๆ กฎหมายที่เกี่ยวข้องเพื่ออำนวยความสะดวก การวิจัยและพัฒนาเทคโนโลยีและการรับเทคโนโลยีจากต่างประเทศ รวมทั้งทรัพย์สินทางปัญญาขึ้นมารองรับ เพื่อให้ ประเทศไทยไม่อยู่ในสถานะเป็นเพียงแค่ผู้ซื้อและผู้รับถ่ายทอดเทคโนโลยีจากต่างประเทศ แต่สามารถพัฒนา เทคโนโลยีได้ด้วยตนเองในอนาคต โดยเฉพาะอย่างยิ่งเทคโนโลยีสำหรับกลุ่มการผลิตและบริการเป้าหมาย ดังนั้น เพื่อให้ประเทศไทยพัฒนาเข้าสู่สังคม นวัตกรรมและเตรียมการก้าวสู่ประเทศรายได้สูงในอนาคต แนวทางการพัฒนาในช่วงระยะเวลา ๕ ปี จะต้องให้ความสำคัญกับการใช้องค์ความรู้ทางวิทยาศาสตร์ ผลงานวิจัยและพัฒนา ความก้าวหน้าทางเทคโนโลยี นวัตกรรมและความคิดสร้างสรรค์อย่างเข้มข้นทั้งในภาค ธุรกิจ ภาครัฐ และภาคประชาสังคม รวมทั้งให้ความสำคัญกับการพัฒนา สภาวะแวดล้อมหรือปัจจัยพื้นฐานที่ เอื้ออำนวยทั้งการลงทุนด้านการวิจัยและพัฒนา การพัฒนาศักยภาพ โครงสร้างพื้นฐานทางวิทยาศาสตร์ และเทคโนโลยี และการบริหารจัดการ เพื่อช่วยขับเคลื่อนการพัฒนาประเทศให้ ก้าวสู่เป้าหมายดังกล่าว

#### ยุทธศาสตร์ที่ ๙ การพัฒนาภาค เมือง และพื้นที่เศรษฐกิจ

ในช่วงแผนพัฒนาฯ ฉบับที่ ๑๒ การยกระดับฐานการผลิตและบริการเดิมให้มีความเข้มแข็งมากขึ้น และการขยายฐานใหม่ที่สำคัญกับการกระจายโอกาสทางเศรษฐกิจและสังคมควบคู่ไปด้วยเป็น เป้าหมายที่สำคัญ ซึ่งการตอบสนองต่อเป้าหมายดังกล่าวประเทศไทยต้องใช้ประโยชน์จากศักยภาพและ ภูมิสังคมเฉพาะของพื้นที่ การดำเนิน ยุทธศาสตร์เชิงรุกเพื่อเสริมจุดเด่นในระดับภาคและจังหวัดในการเป็นฐาน การผลิตและบริการที่สำคัญ ประกอบกับ

การขยายตัวของประชากรในเขตเมืองเป็นโอกาสในการกระจายความ เจริญและยกระดับรายได้ของประชาชนโดยการพัฒนาเมืองให้เป็นเมืองน่าอยู่และมีศักยภาพในการรองรับ การค้าการลงทุน ช่วยลดแรงกดดันจากกระจุกตัวของการพัฒนาอยู่ในกรุงเทพฯและภาคกลางที่เป็นผลจาก การพัฒนาที่ผ่านมา และในขณะเดียวกันก็เป็นการช่วยเพิ่มขีดความสามารถในการแข่งขันและทำให้เกิด ผลตอบแทนในเชิงเศรษฐกิจและสังคมของการลงทุนในโครงสร้างพื้นฐานและระบบโลจิสติกส์ที่เป็นโครงข่าย ระหว่างเมืองที่จะเป็นระบบสมบูรณ์ขึ้น เช่นเดียวกับการยกระดับคุณภาพและการส่งเสริมการพัฒนาพื้นที่ บริเวณชายฝั่งทะเลตะวันออก ทำให้มีโอกาสเป็นเขตเศรษฐกิจชั้นนำของอาเซียน สามารถเพิ่มขีดความสามารถในการแข่งขันของประเทศได้ดินนอกจากนั้น การเป็นส่วนหนึ่งของประชาคมเศรษฐกิจอาเซียน เป็นโอกาสในการเปิดพื้นที่เศรษฐกิจใหม่บริเวณชายแดนเชื่อมโยงการค้าการลงทุนในภูมิภาคของไทยกับ ประเทศเพื่อนบ้าน ดังนั้น แผนพัฒนาฯ ฉบับที่ ๑๒ นี้จึงมุ่งเน้นการพัฒนาและเร่งดำเนินการในประเด็นท้าทาย ได้แก่ การสร้างความเข้มแข็งของฐานการผลิตและบริการเดิมและขยายฐานการผลิตและบริการใหม่ที่สร้างรายได้ สำหรับประชาชนในภาค การพัฒนาเมืองให้เติบโตอย่างมีคุณภาพ การพัฒนาและฟื้นฟูพื้นที่บริเวณชายฝั่ง ทะเลตะวันออกให้รองรับการขยายตัวของภาคอุตสาหกรรมแห่งอนาคตอย่างมีสมดุล และการบริหารจัดการ พื้นที่เศรษฐกิจชายแดนให้เจริญเติบโตและแข่งขันได้อย่างยั่งยืน รวมทั้งการเพิ่มประสิทธิภาพกลไกการ ขับเคลื่อนการพัฒนาภาคและเมืองให้เกิดผลอย่างเป็นรูปธรรม

### ยุทธศาสตร์ที่ ๑๐ ความร่วมมือระหว่างประเทศเพื่อการพัฒนา

ในช่วงแผนพัฒนาฯ ฉบับที่ ๑๒ การพัฒนาความร่วมมือระหว่างประเทศในทุกระดับจะเป็นการ ผลักดันขับเคลื่อนต่อเนื่องจากการดำเนินการตามยุทธศาสตร์การเชื่อมโยงในอนุภูมิภาคและภูมิภาคภายใต้ กรอบแผนพัฒนาฯ ฉบับที่ ๑๑ โดยที่ในระยะเวลา ๕ ปีต่อจากนี้ไปจะมุ่งเน้นการผลักดันให้ความเชื่อมโยงด้าน กฎระเบียบและในเชิงสถาบันมีความคืบหน้า มีความชัดเจนในระดับปฏิบัติการและในแต่ละจุดพื้นที่เชื่อมโยง ระหว่างประเทศภายใต้กรอบความร่วมมือในอนุภูมิภาคและภูมิภาค รวมทั้งความร่วมมือในการลดการใช้ มาตรการที่ไม่ใช่มาตรการทางภาษี (Non-tariff barriers: NTBs) ในการกีดกันการค้าการลงทุนระหว่างกัน ควบคู่ไปกับการพัฒนาโครงสร้างพื้นฐานเชิงกายภาพที่จะต้องดำเนินการให้คืบหน้าตามแผนการลงทุนด้าน โครงสร้างพื้นฐานทั้งเครือข่ายภายในประเทศและการต่อเชื่อมกับประเทศเพื่อนบ้านและการเตรียมความพร้อม ให้ประเทศไทยเป็นประตูไปสู่ภาคตะวันตกและตะวันออก ช่วงเวลา ๕ ปีต่อจากนี้ไปมุ่งเน้นการต่อยอดจาก ความเชื่อมโยงเชิงกายภาพสู่การพัฒนาพื้นที่เศรษฐกิจและชุมชนตามแนวระเบียงเศรษฐกิจต่างๆ เพื่อสนับสนุน การเพิ่มขีดความสามารถในการแข่งขันและการกระจายความเจริญในการพัฒนาชุมชนจังหวัดและเมืองตาม แนวระเบียงเศรษฐกิจรวมถึงพื้นที่เชื่อมโยงอื่นภายในประเทศ ในขณะเดียวกันประเทศไทยต้องดำเนิน ยุทธศาสตร์ในเชิงรุกในการส่งเสริมให้ผู้ประกอบการไทยไปลงทุนในต่างประเทศทั้งในส่วนที่จะทำให้เกิด การเชื่อมต่อห่วงโซ่มูลค่าในอาเซียนที่จะเพิ่มขีดความสามารถในการแข่งขันและเพื่อขยายโอกาสด้านการค้า และการลงทุนโดยเฉพาะอย่างยิ่งในกลุ่มประเทศ CLMV (Cambodia Laos Myanmar Vietnam) และ อาเซียน รวมทั้งการส่งเสริมการใช้ประโยชน์จากกรอบความร่วมมือของอาเซียนกับกลุ่มประเทศนอกกลุ่ม อาเซียนรวมถึงหุ้นส่วนการพัฒนาอนุภูมิภาค ทั้งนี้ ความเชื่อมโยงที่สมบูรณ์และการลงทุนของไทยในภูมิภาค จะส่งผลให้ประเทศไทยสามารถใช้จุดเด่นในเรื่องที่ตั้งเชิงภูมิศาสตร์ให้เกิดผลเต็มที่ในการที่จะพัฒนาประเทศ ไทยไปเป็นศูนย์กลางทางเศรษฐกิจและการค้าที่สำคัญแห่งหนึ่งของภูมิภาค ในขณะที่เดียวกันประเทศไทยก็ต้องให้ความสำคัญกับความร่วมมือระหว่างประเทศในระดับที่เป็นวง กว้างขึ้น อาทิ กลุ่มความตกลงหุ้นส่วนทางเศรษฐกิจระดับภูมิภาค (Regional Comprehensive Economic Partnership : RCEP) ความร่วมมือภายใต้กรอบเอเปค และกลุ่มประเทศ ๗๗ เป็นต้น ที่จะต้องสนับสนุนการ ดำเนินงานตามข้อผูกพันและพันธกรณีตลอดจนมาตรฐานต่างๆ ที่ประเทศไทยมีความเกี่ยวข้องในฐานะ ประเทศสมาชิก ทั้งในเวทีระดับโลก ระดับภูมิภาค และระดับอนุภูมิภาค โดยให้ความสำคัญกับความเชื่อมโยง ประเทศในภูมิภาคต่างๆ ให้ใกล้ชิดในทุกด้านมากขึ้นและผลักดันให้การพัฒนาประเทศไทยสอดคล้องกับ มาตรฐานสากลและข้อตกลงระหว่างประเทศต่างๆ อาทิ เป้าหมายการพัฒนาที่ยั่งยืน (Sustainable Development Goals: SDGs)

ข้อกำหนดปริมาณการปล่อยก๊าซคาร์บอนไดออกไซด์ (CO<sub>2</sub> emission) มาตรฐานด้านการบิน และมาตรฐานด้านสิทธิมนุษยชนและแรงงานข้ามชาติ เป็นต้น ทั้งนี้ ยุทธศาสตร์ความร่วมมือระหว่างประเทศของไทยต้องยึดหลัก คิดเสรี เปิดเสรีและเปิดโอกาส โดยดำเนินนโยบายการค้าและการ ลงทุนที่เสรี เปิดกว้าง และเป็นธรรม เพื่อเสริมสร้างบรรยากาศในการประกอบธุรกิจ ขณะที่ประเทศไทยต้อง ปรับตัวทั้งเชิงรับและเชิงรุกให้สอดคล้องกับการเปลี่ยนแปลงในปัจจุบันและแนวโน้มในอนาคต ส่งเสริมบทบาท เชิงรุกของประเทศไทยในการแสวงหาตลาดใหม่ๆ ส่งเสริมให้ผู้ประกอบการไทยไปลงทุนในต่างประเทศ และ ส่งเสริมการพัฒนานวัตกรรมจากการเรียนรู้ภายใต้กรอบความร่วมมือต่างๆ อาทิ การเปลี่ยนแปลงและการ ปฏิรูปด้านกฎระเบียบและการปฏิรูปภาครัฐและการปฏิรูปภาคบริการภายใต้กรอบความร่วมมือเศรษฐกิจ ๑๘๒ เอเปค การพัฒนาทักษะฝีมือแรงงานตามมาตรฐานสากล มาตรฐานและแนวปฏิบัติที่ดีที่สุดด้านการพัฒนาที่เป็นมิตรต่อสิ่งแวดล้อม และการพัฒนาทุนมนุษย์ เป็นต้น ทั้งนี้เพื่อสนับสนุนให้การพัฒนาประเทศบรรลุ เป้าหมายการสร้างความเป็นเลิศทางการผลิตทั้งสินค้าและบริการและยกระดับคุณภาพชีวิตของประชาชนจาก โอกาสที่เกิดขึ้นจากการดำเนินนโยบายความร่วมมือระหว่างประเทศอย่างเข้มข้นภายใต้กระแสโลกาภิวัตน์ การที่ประเทศไทยจะใช้ความร่วมมือระหว่างประเทศให้เป็นกลไกสนับสนุนและขยายโอกาสการพัฒนา เศรษฐกิจและสังคมของไทยได้อย่างมีประสิทธิภาพ โดยให้ความสำคัญกับการประสานและพัฒนาความร่วมมือกันระหว่างประเทศทั้งในเชิงรุกและรับอย่างสร้างสรรค์นั้น ในระยะ ๕ ปีต่อจากนี้ไปจะต้องดำเนินการ ให้เกิดความชัดเจนต่อกลุ่มประเทศเพื่อนบ้านถึงบทบาทของประเทศไทยจากมุมมองของการพัฒนาอนุภูมิภาค และภูมิภาค โดยเฉพาะอย่างยิ่งในกลุ่มประเทศเพื่อนบ้าน ตลอดจนควรปรับปรุงกลไกความร่วมมือระหว่าง ประเทศ โดยเน้นกลไกที่สร้างสรรค์และเป็นธรรม ทั้งนี้กลไกดังกล่าวอาจอยู่ในรูปของคณะทำงานหรือใช้กลไก เดิมที่มีอยู่แล้วทำงานทั้งในรูปของคณะกรรมการและองค์กรให้มีประสิทธิภาพมากขึ้น โดยเฉพาะอย่างยิ่งใน การบูรณาการในระดับอนุภูมิภาคและภูมิภาคเพื่อให้ประเทศในภูมิภาคได้รับประโยชน์จากความร่วมมืออย่าง เป็นธรรมและเป็นการสนับสนุนซึ่งกันและกัน ทั้งนี้ การปรับตัวภายในประเทศที่สำคัญ ๓ ประการที่เป็น เงื่อนไขจำเป็น คือ (๑) การกำหนดมาตรการรองรับผลกระทบในทางลบจากนโยบายทางการค้าการลงทุนต่อ กลุ่มต่างๆ ในสังคมอีกด้วยเพื่อป้องกันปัญหาความเหลื่อมล้ำ และไม่เป็นธรรมที่เกิดขึ้นจากนโยบายการค้า การ ลงทุนเสรีและความร่วมมือระหว่างประเทศ (๒) การปรับกลไกภายในประเทศเพื่อสนับสนุนการดำเนินงาน ด้านความร่วมมือระหว่างประเทศและการค้าการลงทุนระหว่างประเทศอย่างมีบูรณาการบนพื้นฐานของการ สร้างความเข้าใจร่วมกันของหน่วยงานไทยถึงเป้าหมายและการกำหนดตำแหน่งเชิงยุทธศาสตร์ของประเทศ และ (๓) การพัฒนาทรัพยากรบุคคลของไทยให้มีความเป็นสากลมีความจำเป็นเป็นอย่างยิ่ง ทั้งด้าน ความสามารถทางภาษา การเสริมสร้างศักยภาพ และมีทัศนคติที่เปิดกว้างและมองไปในอนาคต สอดคล้องกับ เป้าหมายความเป็นพลเมืองไทย พลเมืองอาเซียน และพลเมืองโลก โดยประเทศไทยมีบทบาทนำใน เวทีนานาชาติตามที่กำหนดภายใต้ยุทธศาสตร์ชาติ ๒๐ ปี

### ๑.๓ แผนพัฒนาภาค/แผนพัฒนากลุ่มจังหวัด/แผนพัฒนาจังหวัด

กรอบยุทธศาสตร์การพัฒนภาค

ตามพระราชบัญญัติระเบียบบริหารราชการแผ่นดิน (ฉบับที่ ๗) พ.ศ. ๒๕๕๐ มาตรา ๕๓/๑ และมาตรา ๕๓/๒ บัญญัติให้จังหวัดและกลุ่มจังหวัดทำแผนพัฒนาจังหวัดและแผนพัฒนากลุ่มจังหวัดให้สอดคล้องกับแนวทางการพัฒนาเศรษฐกิจและสังคมแห่งชาติ และตอบสนองความต้องการของประชาชนในท้องถิ่น สำนักงานพัฒนาการเศรษฐกิจและสังคมแห่งชาติ (สศช.) จึงได้จัดทำกรอบยุทธศาสตร์การพัฒนภาคที่ยึดกระบวนการมีส่วนร่วมของทุกภาคส่วนจากทุกจังหวัดทั้ง ๔ ภูมิภาคขึ้น เพื่อสนับสนุนจังหวัดและกลุ่มจังหวัดให้สามารถ ใช้เป็นกรอบแนวทางในการจัดทำแผนพัฒนาจังหวัดและแผนพัฒนากลุ่มจังหวัด

#### ๑. แนวคิดและหลักการ

๑.๑ ยึดแนวคิดการพัฒนาตาม “ปรัชญาของเศรษฐกิจพอเพียง” ให้เกิดการพัฒนาที่สมดุล เป็นธรรมและมีภูมิคุ้มกันต่อผลกระทบจากกระแสการเปลี่ยนแปลงทั้งจากภายนอกและภายในประเทศ ควบคู่ไปกับแนวคิด “การ



พัฒนาแบบองค์รวม” ที่ยึด คน ผลประโยชน์ของประชาชน ภูมิสังคม ยุทธศาสตร์พระราชทาน เข้าใจ เข้าถึง และพัฒนา ยึดหลักการมีส่วนร่วมของทุกภาคภาคีการพัฒนา และหลักธรรมาภิบาล เพื่อให้สังคมमानฉันท์ และอยู่เย็นเป็นสุขร่วมกัน

๑.๒ หลักการ มุ่งสร้างความเชื่อมโยงกับแผนระดับชาติต่าง ๆ นโยบายรัฐบาล แผนการบริหารราชการแผ่นดิน เพื่อสร้างโอกาสทางการพัฒนา สอดคล้องกับภูมิสังคมของพื้นที่ โดย

(๑) กำหนดรูปแบบการพัฒนาเชิงพื้นที่ของประเทศและภาค รวมถึงชุมชน

(๒) กำหนดบทบาทและยุทธศาสตร์การพัฒนาภาคให้สอดคล้องกับศักยภาพและโอกาสของพื้นที่

## ๒. ทิศทางการพัฒนาเชิงพื้นที่

ภายใต้กระแสโลกาภิวัตน์ที่มีการเปลี่ยนแปลงตลอดเวลา สภาพแวดล้อมภายนอกเป็นปัจจัยสำคัญต่อการพัฒนาประเทศ เป็นผลให้จำเป็นต้องเตรียมการรองรับการเปลี่ยนแปลงดังกล่าวให้เหมาะสม การพัฒนาที่สมดุล ดังนั้นจึงกำหนดทิศทางการพัฒนาพื้นที่ของประเทศ ดังนี้

๒.๑ พัฒนาพื้นที่ในภูมิภาคต่าง ๆ ของประเทศให้เชื่อมโยงกับภูมิภาคเอเชียตะวันออกเฉียงใต้ เพื่อเป็นฐานการพัฒนาด้านอุตสาหกรรม การเกษตรและการแปรรูปการเกษตร และการท่องเที่ยวของภูมิภาค โดยเฉพาะ

๒.๑.๑ พัฒนาพื้นที่เชื่อมโยงทางเศรษฐกิจตามแนวตะวันออก - ตะวันตก (East West Economic Corridor) เช่น พื้นที่เขตเศรษฐกิจแม่สอด-สุโขทัย-พิษณุโลก-ขอนแก่น-มุกดาหาร แนวสะพานเศรษฐกิจพื้นที่รัฐประเทศ-สระแก้ว-ปราจีนบุรี พื้นที่เศรษฐกิจระนอง-ชุมพร-บางสะพาน แนวสะพานเศรษฐกิจพังงา-กระบี่-สุราษฎร์ธานี-นครศรีธรรมราช และแนวสะพานเศรษฐกิจสตูล-สงขลา

๒.๑.๒ พัฒนาพื้นที่เชื่อมโยงทางเศรษฐกิจตามแนวเหนือ-ใต้ (North South Economic Corri) ได้แก่ แนวเศรษฐกิจเชียงใหม่-เชียงราย-พิษณุโลก-นครสวรรค์-จังหวัดปริมณฑล แนวเศรษฐกิจหนองคาย-อุดรธานี-ขอนแก่น-นครราชสีมา-จังหวัดปริมณฑล พื้นที่แหลมฉบัง-ชลบุรี-ฉะเชิงเทรา-สระแก้ว-บุรีรัมย์-มุกดาหาร

๒.๒ พัฒนาบริการพื้นฐานของชุมชนเพื่อรองรับการพัฒนาเศรษฐกิจเชื่อมโยงระหว่างประเทศ โดยเน้นพื้นที่ชุมชนตามแนวเขตเศรษฐกิจเหนือ-ใต้ และตะวันออก-ตะวันตก โดยเฉพาะชุมชนเศรษฐกิจชายแดน

๒.๓ พัฒนาระบบโลจิสติกส์และโครงข่ายคมนาคมขนส่งเพื่อสนับสนุนการเพิ่มขีดความสามารถในการแข่งขันเชิงพื้นที่ เช่น การพัฒนาระบบราง เพิ่มประสิทธิภาพการขนส่งทางน้ำและเพิ่มประสิทธิภาพการเชื่อมโยงโครงข่ายการคมนาคมบริเวณจุดตัด เช่น พิษณุโลก และขอนแก่น

๒.๔ สร้างความมั่นคงของฐานทรัพยากรธรรมชาติและสิ่งแวดล้อม เพื่อรักษาสมดุลของระบบนิเวศให้ยั่งยืน ได้แก่ พัฒนาแหล่งน้ำให้เพียงพอต่อการเกษตร พัฒนาสิ่งแวดล้อมเมืองและแหล่งอุตสาหกรรม และการจัดให้มีการจัดการใช้ประโยชน์ที่ดินอย่างมีประสิทธิภาพ

## ๓. ยุทธศาสตร์การพัฒนาภาคเหนือ

### ๓.๑ ยุทธศาสตร์การพัฒนา

(๑) ปรับโครงสร้างการผลิตสู่การพึ่งตนเองตามแนวปรัชญาเศรษฐกิจพอเพียง และปรับระบบการผลิตที่สร้างมูลค่าเพิ่มอย่างสมดุล เพื่อคงความเป็นฐานเศรษฐกิจอย่างยั่งยืน เช่น การพัฒนาประสิทธิภาพการผลิตและสร้างมูลค่าเพิ่มให้ผลิตภัณฑ์การเกษตร

(๒) ยกระดับการค้าและบริการให้ได้มาตรฐาน ท้นต่อการเปลี่ยนแปลงของกระแสตลาด เน้นการพัฒนาบุคลากร โครงสร้างพื้นฐาน และสิ่งอำนวยความสะดวกต่าง ๆ เช่น ระบบโลจิสติกส์เพื่อสนับสนุนการค้าการพัฒนาแหล่งท่องเที่ยว

(๓) พัฒนาเมืองศูนย์กลางความเจริญและเมืองชายแดนเพื่อรองรับการเชื่อมโยงในระดับนานาชาติ

(๔) พัฒนาคณะและสังคมให้พร้อมรับการเปลี่ยนแปลง มีความมั่นคงและอยู่เย็นเป็นสุขร่วมกัน เช่น ด้านสุขภาพ ด้านการศึกษา แรงงาน ฯลฯ

(๕) พัฒนาศักยภาพของสถาบันครอบครัวและชุมชนให้มีความเข้มแข็งในการพัฒนาที่นำไปสู่การพึ่งตนเอง มีภูมิคุ้มกันตามหลักปรัชญาเศรษฐกิจพอเพียง

(๖) บริหารจัดการทรัพยากรธรรมชาติและสิ่งแวดล้อมอย่างยั่งยืน เน้นการอนุรักษ์ฟื้นฟูและใช้ประโยชน์อย่างสมดุล และเตรียมการป้องกันและรับมือภัยธรรมชาติ

**๓.๒ ทิศทางการพัฒนากลุ่มจังหวัดและจังหวัด** ให้มีความเชื่อมโยงกับแผนการบริหารราชการแผ่นดิน พ.ศ. ๒๕๕๑ - ๒๕๕๔ และแผนพัฒนาฉบับที่ ๑๐ รวมทั้งแผนพัฒนาด้านต่าง ๆ ดังนี้

(๑) กลุ่มจังหวัดภาคเหนือตอนบน ๑ ประกอบด้วย เชียงใหม่ ลำพูน ลำปาง และแม่ฮ่องสอน มีทิศทางการพัฒนาด้านการฟื้นฟูทรัพยากรธรรมชาติ พัฒนาบริการพื้นฐานของเมืองและสิ่งแวดล้อม พัฒนาโครงข่ายคมนาคม และสร้างมูลค่าเพิ่มทางภาคการผลิตและบริการบนพื้นฐานของความรู้และวัฒนธรรม ภูมิปัญญา

(๒) กลุ่มจังหวัดภาคเหนือตอนบน ๒ ประกอบด้วย เชียงราย พะเยา แพร่ และน่าน มุ่งพัฒนาเชิงรายได้ให้ เป็นประตูการค้า การลงทุน พัฒนาการเกษตรอินทรีย์ พัฒนาการท่องเที่ยวชายแดนและการท่องเที่ยว อนุรักษ์และสืบสานวัฒนธรรมล้านนาและภูมิปัญญาท้องถิ่น และเร่งฟื้นฟูทรัพยากรธรรมชาติ

(๓) กลุ่มจังหวัดภาคเหนือตอนล่าง ๑ ประกอบด้วย สุโขทัย ตาก เพชรบูรณ์ อุตรดิตถ์ และพิษณุโลก เน้นการสนับสนุนให้เกิดความมั่นคงด้านทรัพยากรธรรมชาติป่าไม้และน้ำ สร้างมูลค่าเพิ่มการท่องเที่ยวเชิงประวัติศาสตร์และศาสนา การพัฒนาให้เป็นศูนย์กลางการค้า บริการ การขนส่งและการกระจายสินค้า

(๔) กลุ่มจังหวัดภาคเหนือตอนล่าง ๒ ประกอบด้วย กำแพงเพชร นครสวรรค์ พิจิตร และอุทัยธานี เน้นพัฒนาข้าวและผลิตภัณฑ์แปรรูปการเกษตรอย่างครบวงจร พัฒนาอุตสาหกรรมพลังงานทดแทนจากผลผลิตและวัสดุทางการเกษตร พัฒนาให้เป็นศูนย์กลางการกระจายสินค้า พัฒนาแหล่งท่องเที่ยวที่มีความโดดเด่น และการอนุรักษ์ทรัพยากรธรรมชาติและสิ่งแวดล้อม

### ๓.๓ โครงการสำคัญ (Flagship Project)

- (๑) โครงการพัฒนามูลค่าเพิ่มให้กับเกษตรกรผู้ผลิตสินค้าเกษตรอินทรีย์
- (๒) โครงการยกระดับสินค้าหัตถกรรมและการท่องเที่ยวล้านนาสู่สากล
- (๓) โครงการพัฒนาเมืองเชียงใหม่-ลำพูน รองรับการเป็นศูนย์กลางความเจริญที่เชื่อมโยงกับนานาชาติและอนุภูมิภาคลุ่มน้ำโขงตอนบน
- (๔) โครงการสืบสานพัฒนาองค์ความรู้ภูมิปัญญาและศิลปวัฒนธรรมล้านนา
- (๕) โครงการพัฒนาประสิทธิภาพการบริหารจัดการน้ำในระดับชุมชน
- (๖) โครงการเพิ่มสมรรถนะการบริหารจัดการน้ำต้นทุน

## ๔. ยุทธศาสตร์การพัฒนาภาคตะวันออกเฉียงเหนือ

### ๔.๑ ยุทธศาสตร์การพัฒนา

(๑) เพิ่มศักยภาพการแข่งขันด้านเศรษฐกิจ โดยการยกมาตรฐานและประสิทธิภาพการผลิต การเกษตร การพัฒนาศักยภาพการประกอบการด้านอุตสาหกรรม อุตสาหกรรมบริการและการท่องเที่ยว การตั้งองค์กรร่วมภาครัฐและเอกชนระดับพื้นที่เพื่อส่งเสริมอำนวยความสะดวกด้านการค้าการลงทุน และส่งเสริมความร่วมมือทางเศรษฐกิจกับประเทศเพื่อนบ้าน

(๒) สร้างคนให้มีคุณภาพ เพื่อพัฒนาคนให้มีสุขภาพดีทั้งร่างกาย จิตใจและสติปัญญา ครอบรู้ เท้าทันการเปลี่ยนแปลง สามารถดำรงชีพได้อย่างมีคุณภาพ

(๓) สร้างสังคมและเศรษฐกิจฐานรากให้เข้มแข็ง เพื่อสร้างความมั่นคงด้านอาหาร แก้ไขปัญหาความยากจน หนี้สิน และการออมของครัวเรือน มีสัมมาอาชีพที่มั่นคง สามารถพึ่งพาตนเองและดูแลครอบครัว ได้อย่างอบอุ่น

(๔) พื้นฟูทรัพยากรธรรมชาติและสิ่งแวดล้อมให้สมบูรณ์ โดยเร่งอนุรักษ์และฟื้นฟูพื้นที่ป่าไม้ให้ได้ ๑๕.๙ ล้านไร่ หรือร้อยละ ๒๕ ของพื้นที่ภาค ป้องกันการรุกล้ำพื้นที่ชุ่มน้ำ พัฒนาแหล่งน้ำและระบบชลประทาน พื้นฟูดิน ยับยั้งการแพร่กระจายดินเค็ม และเพิ่มประสิทธิภาพการจัดการโดยส่งเสริมทำเกษตรอินทรีย์

#### ๔.๒ ทิศทางการพัฒนากลุ่มจังหวัดและจังหวัด

(๑) กลุ่มภาคตะวันออกเฉียงเหนือตอนบน ๑ ประกอบด้วยอุดรธานี หนองคาย หนองบัวลำภู และเลย) เน้นการฟื้นฟูระบบนิเวศน์เพื่อรักษาสมดุลธรรมชาติ การปรับโครงสร้างการผลิตด้านการเกษตร การส่งเสริมการค้า การลงทุนและการท่องเที่ยวเชื่อมโยงกับประเทศเพื่อนบ้าน

(๒) กลุ่มภาคตะวันออกเฉียงเหนือตอนบน ๒ ประกอบด้วย สกลนคร นครพนม และมุกดาหาร เน้นให้ความสำคัญกับความร่วมมือทางเศรษฐกิจกับประเทศเพื่อนบ้าน เพิ่มประสิทธิภาพการผลิตสินค้าการเกษตร ส่งเสริมพื้นที่ชลประทาน การทำปศุสัตว์โดยเฉพาะโคเนื้อ

(๓) กลุ่มภาคตะวันออกเฉียงเหนือตอนกลาง ประกอบด้วย ขอนแก่น กาฬสินธุ์ มหาสารคาม และร้อยเอ็ด เน้นการพัฒนาโครงสร้างพื้นฐานของเมืองรองรับการเป็นศูนย์กลางการค้าบริการ และการลงทุนของภาค การใช้ประโยชน์พื้นที่ชลประทานให้เกิดประโยชน์สูงสุด การทำการเกษตรก้าวหน้า การเตรียมการรองรับอุตสาหกรรมพลังงานทดแทน (Ethanol) ควบคู่กับการเพิ่มประสิทธิภาพการผลิต

(๔) กลุ่มภาคตะวันออกเฉียงเหนือตอนล่าง ๑ ประกอบด้วย นครราชสีมา ชัยภูมิ บุรีรัมย์ สุรินทร์ มุ่งเน้นการพัฒนาระบบชลประทานให้เต็มศักยภาพ การเตรียมการรองรับอุตสาหกรรมพลังงานทดแทน (Ethanol) พัฒนาการท่องเที่ยวทั้งการท่องเที่ยวเชิงนิเวศน์และอารยธรรมขอมด้วยการสร้างคุณค่าเพิ่ม และพัฒนาเส้นทาง

(๕) กลุ่มภาคตะวันออกเฉียงเหนือตอนล่าง ๒ ประกอบด้วย อุบลราชธานี ศรีสะเกษ ยโสธร และอำนาจเจริญ มุ่งเน้นการพัฒนาแหล่งน้ำ และระบบบริหารจัดการเพื่อแก้ไขปัญหาน้ำท่วมและขาดแคลนน้ำ การสร้างงานและรายได้จากการท่องเที่ยวให้มากขึ้น

#### ๔.๓ โครงการที่สำคัญ (Flagship Project)

- (๑) โครงการผลิตข้าวหอมมะลิอินทรีย์ในทุ่งกุลาร้องไห้เพื่อการส่งออก
- (๒) โครงการพัฒนาเมืองมุกดาหารเป็นประตูสู่อินโดจีน
- (๓) โครงการพัฒนาเส้นทางท่องเที่ยวอารยธรรมขอม
- (๔) โครงการจัดการผลิตเอทานอลในภาคอีสาน
- (๕) โครงการยกมาตรฐานการเรียนการสอนด้วยระบบศึกษาทางไกล
- (๖) โครงการเกษตรยั่งยืนเพื่อชุมชนเข้มแข็ง
- (๗) โครงการฟื้นฟูลุ่มน้ำชีตอนบนและลุ่มน้ำมูลตอนบนแบบบูรณาการเพื่อการผลิตที่ยั่งยืน

### ๕. ยุทธศาสตร์การพัฒนากลาง

#### ๕.๑ ยุทธศาสตร์การพัฒนา

(๑) พัฒนาระบบเศรษฐกิจหลักของประเทศให้มีการพัฒนาอย่างต่อเนื่อง เพื่อรักษาเสถียรภาพการ พัฒนาอุตสาหกรรม เกษตร การบริการ การลงทุนให้มีความมั่นคงและเพื่อเพิ่มขีดความสามารถในการแข่งขันของ ประเทศ เช่น ส่งเสริมการพัฒนาพื้นที่นิคมอุตสาหกรรม ส่งเสริมอุตสาหกรรมขนาดกลางและขนาดย่อม พัฒนาการ เกษตร พื้นฟูการบริหารจัดการแหล่งท่องเที่ยว พัฒนาประสิทธิภาพโลจิสติกส์

(๒) พัฒนาศักยภาพคน ครอบครั้ว ชุมชนและสังคมให้มีคุณภาพ มีธรรมาภิบาล เพื่อพร้อมรับการ เปลี่ยนแปลงเศรษฐกิจโลก ควบคู่กับการยกระดับคุณภาพชีวิตของประชาชนให้ดีขึ้น เช่น ส่งเสริมการเรียนการสอน นอกระบบ การอาชีวศึกษา ส่งเสริมการวิจัยและพัฒนาโดยเฉพาะด้านวิทยาศาสตร์และเทคโนโลยี ส่งเสริมบทบาท ของครอบครัว ชุมชน และภาคประชาสังคมในการสร้างวัฒนธรรมในการดูแลสุขภาพ

(๓) อนุรักษ์ ฟื้นฟู และพัฒนาทรัพยากรธรรมชาติและสิ่งแวดล้อมให้มีความสมดุลต่อระบบนิเวศเพื่อสนับสนุนการพัฒนาฐานเศรษฐกิจหลักของประเทศ โดยเร่งแก้ไขปัญหาคารกักเซาะชายฝั่งทะเล ป้องกันปัญหาสิ่งแวดล้อม ฟื้นฟูคุณภาพน้ำแม่น้ำเจ้าพระยา ส่งเสริมการมีส่วนร่วมของภาคีการพัฒนาอนุรักษ์และรักษาทรัพยากรธรรมชาติและสิ่งแวดล้อม

(๔) เสริมสร้างศักยภาพการพัฒนาเมืองและพื้นที่ชายแดนตามแนวเศรษฐกิจกับประเทศเพื่อนบ้าน ทั้งแนวเหนือ-ใต้ และแนวตะวันออก-ตะวันตก เพื่อเป็นประตูการค้าเชื่อมโยงประเทศเพื่อนบ้านและนานาชาติ

(๕) บริหารจัดการพัฒนาพื้นที่เมืองและชนบทอย่างมีส่วนร่วมและเกื้อกูลกัน เพื่อให้มีการ จัดระเบียบรูปแบบการพัฒนาเมืองและชุมชนได้สอดคล้องกับการพัฒนาโครงสร้างพื้นฐานและความต้องการของชุมชน

## ๕.๒ ทิศทางการพัฒนากลุ่มจังหวัด

(๑) กลุ่มจังหวัดภาคกลางตอนบน ๑ ประกอบด้วย นนทบุรี ปทุมธานี พระนครศรีอยุธยา และสระบุรี เน้นการพัฒนาเป็นผู้นำในภูมิภาคด้านอุตสาหกรรมสะอาด ส่งเสริมการรวมกลุ่มอุตสาหกรรมในการพัฒนาเทคโนโลยีเครื่องจักร ส่งเสริมการวิจัยและพัฒนาการออกแบบผลิตภัณฑ์และคุณภาพวัตถุดิบ สร้างมูลค่าเพิ่มของห่วงโซ่การผลิตในกลุ่มอุตสาหกรรม และพัฒนา อนุรักษ์แหล่งท่องเที่ยวเพื่อให้เป็นแหล่งท่องเที่ยวทางมรดกโลก

(๒) กลุ่มจังหวัดภาคกลางตอนบน ๒ ประกอบด้วย ชัยนาท ลพบุรี สิงห์บุรี และอ่างทอง เน้นการรักษาความมั่นคงทางอาหารโดยการดูแลรักษาฐานทรัพยากรเกษตรที่สำคัญ การสร้างมูลค่าเพิ่มผลิตภัณฑ์หลักในพื้นที่ ส่งเสริมการใช้ประโยชน์วัสดุเหลือใช้ทางการเกษตรและอุตสาหกรรม พัฒนาการผลิตอาหารส่งออกประเภทธัญพืช พืชไร่ และปศุสัตว์ พัฒนาแหล่งท่องเที่ยวเชิงอนุรักษ์และผลิตภัณฑ์จากภูมิปัญญาท้องถิ่น และพัฒนาเส้นทางขนส่งตลอดลำน้ำ

(๓) กลุ่มจังหวัดภาคกลางตอนล่าง กลุ่ม ๑ ประกอบด้วย นครปฐม ราชบุรี กาญจนบุรี และสุพรรณบุรี เน้นพัฒนาการผลิตและส่งออกสินค้าเกษตรอุตสาหกรรมด้วยระบบการผลิตที่ปลอดภัยต่อสิ่งแวดล้อม จัดตั้งศูนย์เครือข่ายการศึกษาขั้นอุดมศึกษาและสนับสนุนสถาบันการศึกษา ส่งเสริมการท่องเที่ยวเชิงนิเวศ และส่งเสริมการจัดตั้งศูนย์อุตสาหกรรมบริเวณชายแดน

(๔) กลุ่มจังหวัดภาคกลางตอนล่าง กลุ่ม ๒ ประกอบด้วย เพชรบุรี ประจวบคีรีขันธ์ สมุทรสาคร และสมุทรสงคราม เน้นสนับสนุนการศึกษาวิจัย การจัดตั้งศูนย์ประมงครบวงจรและอุตสาหกรรมต่อเนื่อง ส่งเสริมงานวิจัยพัฒนาการแปรรูปผลผลิตทางการเกษตรและสัตว์น้ำ สนับสนุนการขยายการก่อสร้างท่าเรือน้ำลึกที่จังหวัดประจวบคีรีขันธ์ และพัฒนาเครือข่ายการท่องเที่ยวเชื่อมโยงสหภาพพม่าและฝั่งอ่าวไทยตะวันออก-ตะวันตก

(๕) กลุ่มจังหวัดภาคกลางตอนกลาง ประกอบด้วย สมุทรปราการ ฉะเชิงเทรา นครนายก ปราจีนบุรี และสระแก้ว เน้นการสร้างมูลค่าการผลิตให้สูงขึ้น การป้องกันการขยายตัวของพื้นที่ชุมชนและ อุตสาหกรรม เพื่อไม่ให้บุกรุกพื้นที่เกษตรที่อุดมสมบูรณ์ เพิ่มประสิทธิภาพและมาตรฐานด้านความปลอดภัยของสินค้าเกษตรยกระดับคุณภาพผลิตภัณฑ์ของกลุ่มอุตสาหกรรมสู่สากล ขยายเครือข่ายอุตสาหกรรมขนาดกลางและขนาดย่อม ส่งเสริมการวิจัยและพัฒนา รวมทั้งการออกแบบนวัตกรรม เพิ่มประสิทธิภาพระบบโลจิสติกส์ให้สมบูรณ์ยิ่งขึ้น

(๖) กลุ่มจังหวัดภาคตะวันออก ประกอบด้วย ชลบุรี ระยอง ตราด และจันทบุรี มุ่งเน้นการเร่งแก้ไขปัญหาคารกักเซาะชายฝั่งจากภาวะฝนแล้งให้เพียงพอต่อการอุปโภค บริโภค และอุตสาหกรรมในพื้นที่จังหวัดชลบุรี-ระยอง บริหารจัดการด้านการผลิต การแปรรูป และระบบการกระจายสินค้าและการตลาด ส่งเสริมการประมงแบบเพาะเลี้ยงชายฝั่งในจังหวัดจันทบุรีและตราดพร้อมฟื้นฟูอนุรักษ์ทรัพยากรธรรมชาติชายฝั่งทะเล สนับสนุนอุตสาหกรรมอัญมณี จัดระเบียบแหล่งท่องเที่ยว สนับสนุนการค้าการลงทุนกับประเทศเพื่อนบ้าน เร่งรัดปรับปรุงและขยายระบบโครงข่ายการคมนาคมขนส่งให้สมบูรณ์ยิ่งขึ้น และพัฒนาความรู้และทักษะฝีมือแรงงานให้สอดคล้องกับความต้องการของตลาด

### ๕.๓ โครงการที่สำคัญ (Flagship Project)

- (๑) โครงการพัฒนาจังหวัดสมุทรสาครให้เป็นศูนย์กลางการประมงและอุตสาหกรรมต่อเนื่อง
- (๒) โครงการจัดทำแผนแม่บทเพื่อบริหารจัดการพื้นที่เมืองจังหวัดพระนครศรีอยุธยา
- (๓) โครงการป้องกันและแก้ไขปัญหาการกัดเซาะชายฝั่งทะเลอ่าวไทย
- (๔) โครงการผลิตกำลังคนด้านอาชีวศึกษาเพื่อตอบสนองต่อภาคการผลิตและบริการ

## ๖. ยุทธศาสตร์การพัฒนาระดับภาคใต้

### ๖.๑ ยุทธศาสตร์การพัฒนา

(๑) การเสริมสร้างความเข้มแข็งภาคการผลิตหลักให้เจริญเติบโตได้อย่างต่อเนื่องและยั่งยืน โดยพัฒนาการเกษตรและอุตสาหกรรมแปรรูป พัฒนาประสิทธิภาพและผลิตภาพการผลิตสินค้าอาหาร พัฒนาการท่องเที่ยว

(๒) ขยายฐานเศรษฐกิจเพื่อเพิ่มความหลากหลายของแหล่งสร้างรายได้และการจ้างงานให้แก่ภาคโดยพัฒนาความร่วมมือกับประเทศเพื่อนบ้านภายใต้กรอบโครงการ JDS และกรอบโครงการ IMT-GT พัฒนาการรองรับการขยายการลงทุนอุตสาหกรรมที่มีศักยภาพของประเทศ และพัฒนาการคมนาคมขนส่งทางทะเล

(๓) พัฒนาคนและสังคมให้มีคุณภาพและมีภูมิคุ้มกันที่ดีเพื่อเสริมสมรรถนะการพัฒนา โดยการพัฒนาความรู้ คุณธรรม และสุขภาพ การสร้างความมั่นคงในการดำรงชีวิตของคนจน คนด้อยโอกาสให้สามารถพึ่งตนเองได้ การพัฒนาศักยภาพคนเพื่อเพิ่มผลิตภาพการผลิตและเพิ่มโอกาสด้านอาชีพและรายได้ และการอำนวยความสะดวกและสร้างภูมิคุ้มกันแก่คนกลุ่มเสี่ยงเพื่อแก้ปัญหาความไม่สงบในจังหวัดชายแดนภาคใต้

(๔) เสริมสร้างความเข้มแข็งทางเศรษฐกิจและสังคมระดับชุมชน โดยสร้างกระบวนการเรียนรู้ เพื่อสร้างความเข้มแข็งของชุมชนสู่การพึ่งตนเอง พัฒนาเศรษฐกิจชุมชนโดยการเพิ่มโอกาสการมีรายได้จากทรัพยากรในท้องถิ่น และส่งเสริมการใช้กระบวนการชุมชนเข้มแข็งเพื่อสร้างสันติสุขโดยเฉพาะการใช้ กระบวนการชุมชนเข้มแข็งแก้ไขปัญหาเสพติด

(๕) พื้นฟูและบริหารจัดการทรัพยากรธรรมชาติและสิ่งแวดล้อมเพื่อรักษาสมดุลเชิงนิเวศน์ อย่างยั่งยืน โดยฟื้นฟูและอนุรักษ์ทรัพยากรธรรมชาติเพื่อรักษาความสมดุลเชิงนิเวศน์ สร้างความอุดมสมบูรณ์ทรัพยากรธรรมชาติให้เป็นฐานการผลิตอย่างยั่งยืน และควบคุมคุณภาพสิ่งแวดล้อมเพื่อลดผลกระทบด้านคุณภาพชีวิต

### ๖.๒ ทิศทางการพัฒนากลุ่มจังหวัด

(๑) กลุ่มจังหวัดภาคใต้ฝั่งอ่าวไทย ประกอบด้วย ชุมพร สุราษฎร์ธานี นครศรีธรรมราช และพัทลุง เน้นการพัฒนาฐานอุตสาหกรรมแปรรูปผลผลิตจากน้ำมันปาล์ม พัฒนาการปลูกข้าวและการเลี้ยงปศุสัตว์ พัฒนาการเกษตรยั่งยืนเพื่อผลิตสินค้าเกษตรเชิงคุณภาพ พัฒนาแหล่งท่องเที่ยวเชิงอนุรักษ์บริเวณชายฝั่งทะเล และการเตรียมความพร้อมพื้นที่ที่มีศักยภาพรองรับการพัฒนาอุตสาหกรรมใหม่ ๆ

(๒) กลุ่มจังหวัดภาคใต้ฝั่งอันดามัน ประกอบด้วย ระนอง พังงา ภูเก็ต กระบี่ และตรัง เน้นการรักษาความมีมนต์เสน่ห์ของศูนย์กลางการท่องเที่ยวทางทะเล เพิ่มความหลากหลายของกิจกรรมการท่องเที่ยวและการบริการ พัฒนาแหล่งท่องเที่ยวชายฝั่งทะเลและบนบก และพัฒนาบุคลากรรองรับการท่องเที่ยว

(๓) กลุ่มจังหวัดภาคใต้ชายเลน ประกอบด้วย สงขลา สตูล ปัตตานี ยะลา และนราธิวาส เน้นการคุ้มครองความปลอดภัย การอำนวยความสะดวกเพื่อเสริมสร้างความเชื่อมั่นในอำนาจรัฐ และสร้างภูมิคุ้มกัน แก่คนกลุ่มเสี่ยงโดยเฉพาะการช่วยเหลือเยียวยาผู้ได้รับผลกระทบ การเสริมสร้างความมั่นคงด้านอาชีพและรายได้แก่ผู้มีรายได้น้อย การพัฒนาคุณภาพคนเพื่อสร้างโอกาสการมีงานทำและยกระดับคุณภาพชีวิต การเสริมสร้างความเข้มแข็งทางเศรษฐกิจและพัฒนาความร่วมมือกับต่างประเทศ และการบริหารจัดการเขตพัฒนาพิเศษเฉพาะกิจจังหวัดชายแดนภาคใต้

### ๖.๓ โครงการที่สำคัญ (Flagship Project)

- (๑) โครงการพัฒนาสงขลาเป็นศูนย์กลางการผลิตการแปรรูปและค้ายางพาราของประเทศ
- (๒) โครงการพัฒนาสุราษฎร์ธานีเป็นศูนย์กลางการผลิตและแปรรูปปาล์มน้ำมันแบบครบวงจร
- (๓) โครงการพัฒนากลุ่มน้ำปากพนังและกลุ่มน้ำทะเลสาบสงขลาเป็นอยู่อาศัยน้ำ
- (๔) โครงการพัฒนาธุรกิจบริการกลุ่ม Mice และ Marina เกาะภูเก็ต
- (๕) โครงการพัฒนาอุตสาหกรรมอาหารฮาลาลในจังหวัดชายแดนภาคใต้
- (๖) โครงการแก้ไขปัญหาความยากจนเชิงบูรณาการในจังหวัดชายแดนภาคใต้
- (๗) โครงการพัฒนาแรงงานในจังหวัดชายแดนภาคใต้เพื่อไปทำงานในต่างประเทศ
- (๘) โครงการพัฒนาข้าวสังข์หยดเป็นสินค้าเชิงคุณภาพ
- (๙) โครงการผลิตสินค้าอาหารฮาลาลระดับชุมชนในจังหวัดชายแดนภาคใต้แบบครบวงจร
- (๑๐) โครงการอ่าวปัตตานี (ฟื้นฟูความอุดมสมบูรณ์ของชายฝั่งทะเล)
- (๑๑) โครงการฟื้นฟูการทำนาในพื้นที่นาร้างในจังหวัดชายแดนภาคใต้

#### แผนพัฒนากลุ่มจังหวัดภาคใต้ฝั่งอ่าวไทย

##### ๑) วิสัยทัศน์ (Vision)

“เมืองศูนย์กลางการเกษตร และพืชเศรษฐกิจของประเทศ ที่เติบโตอย่างมั่นคง บนพื้นฐานของชุมชนเข้มแข็ง และเมืองท่องเที่ยวระดับนานาชาติที่ยั่งยืน”

##### ๒) พันธกิจ (Mission)

๑. สร้างและพัฒนาระบบบริหารจัดการการเกษตร สัตว์น้ำและพืชเศรษฐกิจ (ยางพารา / ปาล์มน้ำมัน) ของกลุ่มจังหวัด ให้มีคุณภาพแบบครบวงจร
๒. พัฒนาระบบการท่องเที่ยวให้เกิดมูลค่าเพิ่มอย่างยั่งยืนโดยการผสมเชื่อมโยงกับกลุ่มอันดามันและเอกลักษณ์ที่โดดเด่นระดับโลก
๓. ส่งเสริมการมีส่วนร่วมจากทุกภาคส่วนในการร่วมสร้างกลุ่มจังหวัดสู่เมืองสีเขียว ที่มีระบบชุมชนเข้มแข็งบนฐานปรัชญาเศรษฐกิจพอเพียง
๔. เสริมสร้างศักยภาพกลุ่มจังหวัดให้เป็นศูนย์กลางการคมนาคม และการขนส่งสินค้า รองรับการพัฒนาของกลุ่มจังหวัด

##### ๓) เป้าประสงค์รวม (Objectives)

๑. สร้างความมั่นคง มั่งคั่ง แก้เกษตรกร และผู้ประกอบการ และระบบเศรษฐกิจของกลุ่มจังหวัดด้วยระบบการบริหารจัดการการเกษตร และพืชเศรษฐกิจ (ยางพารา / ปาล์มน้ำมัน) ที่มีประสิทธิภาพ
  ๒. ยกกระดับกลุ่มจังหวัดภาคใต้ฝั่งอ่าวไทยให้เป็นแหล่งผลิต แหล่งการค้า แหล่งเรียนรู้ การพัฒนายางพาราและปาล์มน้ำมันของประเทศ
  ๓. พัฒนาการท่องเที่ยวของกลุ่มจังหวัด สู่การท่องเที่ยวนานาชาติที่ยั่งยืน
  ๔. สร้างและพัฒนากลุ่มจังหวัดให้เป็นพื้นที่สีเขียวที่ยั่งยืน (Green Area)
  ๕. จัดระบบโครงสร้างพื้นฐานทางการคมนาคมและสาธารณูปโภค ให้มีศักยภาพในการรองรับการพัฒนาของกลุ่มจังหวัดในทุกๆด้าน
- ๔) ประเด็นยุทธศาสตร์
- ประเด็นยุทธศาสตร์ที่ ๑ การผลิต แปรรูปและ การบริหารจัดการพืชเศรษฐกิจยางพาราและ ปาล์มน้ำมันที่มีคุณภาพแบบครบวงจร
- ประเด็นยุทธศาสตร์ที่ ๒ การท่องเที่ยวนานาชาติที่ยั่งยืน

ประเด็นยุทธศาสตร์ที่ ๓ พัฒนาการเกษตรที่มีศักยภาพในพื้นที่ที่มีความเข้มแข็ง (ข้าว , ไม้ผล ,ปศุสัตว์ ,ประมง)

ประเด็นยุทธศาสตร์ที่ ๔ การพัฒนาสู่เมืองสีเขียว ชุมชนเข้มแข็ง มั่นคง มั่งคั่ง อย่างยั่งยืน

ประเด็นยุทธศาสตร์ที่ ๕ การพัฒนาโครงสร้างพื้นฐานทางการคมนาคม และการโลจิสติกส์

### กลุ่มจังหวัดภาคใต้ฝั่งอ่าวไทย

ประเด็นยุทธศาสตร์	เป้าประสงค์	กลยุทธ์
๑. การผลิต แปรรูปและ การบริหารจัดการพืชเศรษฐกิจยางพารา และปาล์มน้ำมันที่มีคุณภาพแบบครบวงจร	๑.๑ เป็นศูนย์กลางการเกษตร พืชเศรษฐกิจยางพารา และ ปาล์มน้ำมันของประเทศ ที่มี ศักยภาพทางการผลิต การ พัฒนาเพื่อการแข่งขันทางเศรษฐกิจ ระดับโลก	๑.๑.๑ พัฒนาเกษตรกรให้มีศักยภาพ ด้านการผลิต การแปรรูปและ การตลาด ๑.๑.๒ พัฒนาระบบการเกษตร ของ กลุ่มจังหวัดให้เติบโตอย่างมั่นคง สมดุลบนฐานทรัพยากรธรรมชาติ และการรักษาสิ่งแวดล้อม ๑.๑.๓ เสริมความรู้ เพิ่มศักยภาพ ทางการบริหารจัดการผลผลิตแก่ เกษตรกร ผู้ประกอบการยางพารา และปาล์มน้ำมัน เน้นการลดต้นทุน ด้วยภูมิปัญญา และมาตรฐานสากล ๑.๑.๔ การพัฒนาด้านการตลาด ภายในประเทศและเพิ่มขีด ความสามารถในการส่งออก ๑.๑.๕ ส่งเสริมการรวมกลุ่มของ เกษตรกรเป็นชุมชนการเกษตรที่ เข้มแข็ง มีพลังทางการผลิต ทาง การค้า

ประเด็นยุทธศาสตร์	เป้าประสงค์	กลยุทธ์
๒. การท่องเที่ยวนานาชาติที่ยั่งยืน	๒.๑ เป็นเมืองท่องเที่ยวที่หลากหลายเติบโตบนฐานการอนุรักษ์ เป็นแหล่งท่องเที่ยวระดับนานาชาติ	<p>๒.๑.๑ ส่งเสริมการพัฒนากระบวนการประชาสัมพันธ์การตลาด</p> <p>๒.๑.๒ การจัดการแหล่งท่องเที่ยวของจังหวัดในกลุ่มจังหวัดให้เป็นแหล่งท่องเที่ยวที่เป็นอัตลักษณ์ระดับประเทศ ระดับภูมิภาค และระดับโลก</p> <p>๒.๑.๓ จัดระบบเส้นทางการท่องเที่ยว เสริมระบบโครงสร้างพื้นฐานเชื่อมโยงการท่องเที่ยวกับพื้นที่ตอนบน และฝั่งอันดามัน</p> <p>๒.๑.๔ การจัดระบบการบริการนักท่องเที่ยวที่มีคุณภาพเน้นการดูแลทั่วถึง สร้างการท่องเที่ยวแบบยั่งยืนปลอดภัย ประทับใจ และมาเที่ยวซ้ำ</p> <p>๒.๑.๕ พัฒนาบุคลากรให้มีศักยภาพ/คุณภาพและเพียงพอต่อการรองรับการพัฒนาทางด้านการท่องเที่ยว การโรงแรม และการบริการ ของกลุ่มจังหวัด</p>
๓. พัฒนาการเกษตรที่มีศักยภาพในพื้นที่ที่มีความเข้มแข็ง (ข้าว ,ไม้ผล ,ปศุสัตว์ ,ประมง)	๓.๑ เพิ่มปริมาณและคุณภาพผลผลิตให้เพียงพอต่อการบริโภคและการส่งออก	<p>๓.๑.๑ พัฒนาบุคลากรให้มีศักยภาพ/คุณภาพและเพียงพอต่อการรองรับการพัฒนาทางด้านการเกษตร ประมงและปศุสัตว์ของกลุ่มจังหวัด</p> <p>๓.๑.๒ เสริมความรู้ เพิ่มศักยภาพทางการบริหารจัดการผลผลิตแก่เกษตรกร ผู้ประกอบการการเกษตรเน้นการลดต้นทุนด้วยภูมิปัญญา และมาตรฐานสากล</p> <p>๓.๑.๓ สร้างช่องทางการตลาดและศูนย์กลางการผลิต แปรรูปการค้า การส่งออกไม้ผล ผลผลิตสัตว์น้ำ ปศุสัตว์ มาตรฐานการค้าระดับสากล</p> <p>๓.๑.๔ ส่งเสริมการรวมกลุ่มของเกษตรกรเป็นชุมชนการเกษตรที่เข้มแข็ง มีพลังทางการผลิตทางการค้า กลุ่มจังหวัดภาคใต้ฝั่งอ่าวไทย ประเด็นยุทธศาสตร์ เป้าประสงค์ กลยุทธ์</p>



ประเด็นยุทธศาสตร์	เป้าประสงค์	กลยุทธ์
<p>๔. การพัฒนาสู่เมืองสีเขียว ชุมชนเข้มแข็ง มั่นคง มั่งคั่ง อย่างยั่งยืน</p>	<p>๔.๑ ประชาชนมีคุณภาพชีวิตที่ดี ระบบการจัดการชุมชนมีความเข้มแข็งบนฐานปรัชญาความพอเพียง</p>	<p>๔.๑.๑ ส่งเสริมการมีส่วนร่วมจากทุกภาคส่วน ร่วมสร้างแกนนำการเปลี่ยนแปลงในชุมชนเพื่อการจัดการทรัพยากรธรรมชาติในชุมชน</p> <p>๔.๑.๒ สร้างชุมชนต้นแบบระบบบริหารจัดการชุมชนเข้มแข็ง ชุมชนน่าอยู่ ด้วยหลักการของปัญญาแห่งปรัชญาความพอเพียง ผ่านการสร้างแหล่งเรียนรู้การพัฒนา</p> <p>๔.๑.๓ ส่งเสริมการอนุรักษ์รักษาไว้ซึ่งวัฒนธรรมขนบธรรมเนียมประเพณี และภูมิปัญญาของชุมชน ให้อยู่คู่กับกลุ่มจังหวัด</p> <p>๔.๑.๔ ยกระดับการเรียนรู้ในชุมชน เสริมสร้างองค์ความรู้ขยายฐานการศึกษา การเรียนรู้สู่การเป็นการเป็นกลุ่มจังหวัดอุดมปัญญา</p> <p>๔.๑.๕ สร้างผู้นำชุมชนที่มีคุณธรรม และศักยภาพในการนำชุมชนด้วยหลักธรรมาภิบาล สู่ชุมชนวิถีประชาธิปไตยเข้มแข็ง</p>
<p>๕. การพัฒนาโครงสร้างพื้นฐานทางการคมนาคม และการโลจิสติกส์</p>	<p>๕.๑ โครงสร้างการคมนาคมและโลจิสติกส์ของกลุ่มจังหวัดเอื้อต่อการท่องเที่ยวและการเกษตร</p>	<p>๕.๑.๑ พัฒนา ปรับปรุงการคมนาคม การขนส่งทางน้ำ ทางบก ทางอากาศ ทางราง ให้มีการเชื่อมต่ออย่างเป็นระบบ ประสานกับการพัฒนาของประเทศ</p> <p>๕.๑.๒ ส่งเสริมท้องถิ่นร่วมเชื่อมต่อบริการคมนาคมและการโลจิสติกส์สู่ชุมชน</p> <p>๕.๑.๓ วางระบบโครงสร้างพื้นฐานการคมนาคมโลจิสติกส์การสาธารณสุขภาครองรับการขนส่งสินค้าทางการเกษตร การท่องเที่ยวที่มีมาตรฐานโดยการบูรณาการกับท้องถิ่น และแนวทางการพัฒนาระดับชาติ</p> <p>๕.๑.๔ พัฒนาบุคลากรให้มีศักยภาพ/คุณภาพและเพียงพอ ต่อการรองรับการพัฒนาทางโลจิสติกส์</p>

## แผนพัฒนาจังหวัดสุราษฎร์ธานี

แผนพัฒนาจังหวัดสุราษฎร์ธานี (พ.ศ.๒๕๕๘ – ๒๕๖๑) ฉบับทบทวนใหม่ (รอบปี พ.ศ. ๒๕๖๐)

### วิสัยทัศน์ของจังหวัดสุราษฎร์ธานี

“เมืองเกษตรคุณภาพ การท่องเที่ยวที่ยั่งยืน สังคมเป็นสุข”

### เป้าประสงค์รวม

๑. เพิ่มศักยภาพการพัฒนาเศรษฐกิจด้านการเกษตรและอุตสาหกรรมเกษตรการท่องเที่ยวและการขนส่งโลจิสติกส์
๒. ผู้สังคมนับถือสุขด้วยการพัฒนาคุณภาพชีวิตของประชาชน
๓. มีฐานทรัพยากรธรรมชาติและบริหารจัดการสิ่งแวดล้อมที่ยั่งยืน

### ประเด็นยุทธศาสตร์การพัฒนาจังหวัด ประกอบด้วย

#### ยุทธศาสตร์ที่ ๑ : การเพิ่มศักยภาพการแข่งขันภาคเกษตร และอุตสาหกรรมเกษตร

##### เป้าประสงค์เชิงยุทธศาสตร์

๑. มูลค่าทางเศรษฐกิจของยางพาราและปาล์มน้ำมันเพิ่มสูงขึ้น
๒. สินค้าเกษตรมีคุณภาพปลอดภัยระดับมาตรฐาน

#### ยุทธศาสตร์ที่ ๒ : การส่งเสริมการท่องเที่ยวที่ยั่งยืน

##### เป้าประสงค์เชิงยุทธศาสตร์

จังหวัดมีการจัดการศักยภาพทางการท่องเที่ยวที่ยั่งยืนสอดคล้องกระแสโลก

#### ยุทธศาสตร์ที่ ๓ : การเชื่อมโยงเส้นทางคมนาคมและศูนย์โลจิสติกส์ (Logistics Hub) ภาคใต้ตอนบน

##### เป้าประสงค์เชิงยุทธศาสตร์

ระบบโครงสร้างพื้นฐานด้านคมนาคมขนส่งและโลจิสติกส์ของจังหวัดมีศักยภาพในการแข่งขัน

ระดับประเทศ

#### ยุทธศาสตร์ที่ ๔ : การพัฒนาสังคมปลอดภัย คุณภาพชีวิตที่ดี และมีศักยภาพในการแข่งขัน

##### เป้าประสงค์เชิงยุทธศาสตร์

๑. ชุมชนและแหล่งท่องเที่ยวหลักมีความปลอดภัยและสงบสุข
๒. เยาวชนได้รับการพัฒนาเต็มศักยภาพ
๓. ประชาชนมีสุขภาวะ

#### ยุทธศาสตร์ที่ ๕ : การสร้างฐานทรัพยากรธรรมชาติที่มั่นคงและมีสภาพแวดล้อมที่เหมาะสม

##### เป้าประสงค์เชิงยุทธศาสตร์

๑. ชุมชนและเมืองท่องเที่ยวหลักมีสภาพแวดล้อมที่ดี
๒. พื้นที่ป่ายังคงความอุดมสมบูรณ์และมีพื้นที่สีเขียวเพิ่มขึ้น (ป่าบก ป่าชายเลน)
๓. ชุมชนเสี่ยงภัยมีความพร้อมในการจัดการภัยพิบัติและสาธารณภัย

รายละเอียดประเด็นยุทธศาสตร์ เป้าประสงค์ ตัวชี้วัด กลยุทธ์ ของแผนพัฒนาจังหวัดสุราษฎร์ธานี  
(พ.ศ. ๒๕๕๗-๒๕๖๐) ฉบับทบทวนใหม่ (รอบปี พ.ศ. ๒๕๖๐)

ประเด็นยุทธศาสตร์	เป้าประสงค์เชิงยุทธศาสตร์	ตัวชี้วัด	กลยุทธ์
ยุทธศาสตร์ที่ ๑ : การเพิ่มศักยภาพการ แข่งขันภาคเกษตร และอุตสาหกรรม เกษตร	๑. มูลค่าทางเศรษฐกิจของ ยางพาราและปาล์มน้ำมันเพิ่มสูงขึ้น	๑. ร้อยละที่เพิ่มขึ้นของ ปริมาณผลผลิตยางพารา (ร้อยละ ๒/ปี) ๒. ร้อยละที่เพิ่มขึ้นของ มูลค่าการแปรรูป ยางพารา (ร้อยละ ๑/ปี) ๓. ร้อยละที่เพิ่มขึ้นของ ปริมาณผลผลิตปาล์ม น้ำมันต่อไร่(ร้อยละ๑๐/ ปี) ๔. ร้อยละที่เพิ่มขึ้นของ อัตราการสกัดน้ำมัน ปาล์ม (palm oil yield) (ร้อยละ ๐.๕/ปี)	๑. พัฒนาภาคการผลิต และอุตสาหกรรม ยางพาราและปาล์ม น้ำมันแบบครบวงจร (การผลิต การแปรรูป การตลาด) เพื่อเพิ่ม มูลค่าและศักยภาพใน การแข่งขัน
	๒. สินค้าเกษตรมีคุณภาพ ปลอดภัยระดับมาตรฐาน	๑. ร้อยละของฟาร์มที่ ได้รับการรับรอง มาตรฐานด้านพืชเทียบ กับฟาร์มที่ยื่นขอ ๒. ร้อยละฟาร์มที่ได้รับ การรับรองมาตรฐาน (ประมง) เทียบกับฟาร์ม ที่ยื่นขอ ๓. ร้อยละของ ผลิตภัณฑ์อาหารและ ผลิตภัณฑ์ชุมชน (มผช.) ๔. ร้อยละของ ผลิตภัณฑ์ อาหารและผลิตภัณฑ์ ชุมชนได้รับมาตรฐาน ผลิตภัณฑ์ชุมชน (มผช.) (ร้อยละ ๘๐/ปี)	๒. ส่งเสริมและพัฒนา ยกระดับมาตรฐาน สินค้าเกษตร (พืช ,ประมง)

ประเด็นยุทธศาสตร์	เป้าประสงค์เชิงยุทธศาสตร์	ตัวชี้วัด	กลยุทธ์
ยุทธศาสตร์ที่ ๒ : การส่งเสริมการ ท่องเที่ยวที่ยั่งยืน	๑. จังหวัดมีการจัดการศักยภาพ ทางการท่องเที่ยวที่ยั่งยืนสอดคล้อง กระแสโลก	๑. ร้อยละที่เพิ่มขึ้นของ รายได้จากการท่องเที่ยว (ร้อยละ ๓/ปี)	๑. พัฒนาแหล่ง ท่องเที่ยวและ กิจกรรมการท่องเที่ยว อันเป็นเอกลักษณ์ จังหวัดให้ตอบรับ กระแสการท่องเที่ยว โลก ๒. บริหารจัดการ แหล่งท่องเที่ยวหลัก ให้นักท่องเที่ยวมี ความพึงพอใจ
ยุทธศาสตร์ที่ ๓ : การเชื่อมโยงเส้นทาง คมนาคมและศูนย์โล จิสติกส์ภาคใต้ตอนบน (Logistics HubX	๑. ระบบโครงสร้างพื้นฐานด้าน คมนาคมขนส่งและโลจิสติกส์ของ จังหวัดมีศักยภาพในการแข่งขัน ระดับประเทศ	๑. ร้อยละที่เพิ่มขึ้น ผลิตภัณฑ์มวลรวม จังหวัด (GPP) สาขา การส่งสถานที่เก็บสินค้า และการคมนาคม (ร้อย ละ ๑/ปี)	๑. ร้อยละที่เพิ่มขึ้น ผลิตภัณฑ์มวลรวม จังหวัด (GPP) สาขา การส่งสถานที่เก็บ สินค้าและการ คมนาคม (ร้อยละ ๑/ ปี)

ประเด็นยุทธศาสตร์	เป้าประสงค์เชิงยุทธศาสตร์	ตัวชี้วัด	กลยุทธ์
ยุทธศาสตร์ที่ ๔ : การพัฒนาสังคม ปลอดภัยคุณภาพชีวิต ที่ดีและมีศักยภาพใน การแข่งขัน	๑. ชุมชนและแหล่งท่องเที่ยวหลักมี ความปลอดภัยและสงบสุข  ๒. เยาวชนได้รับการพัฒนาเต็ม ศักยภาพ  ๓. ประชาชนมีสุขภาวะ	๑. ร้อยละที่ลดลงของ คดี ยาเสพติด (ร้อยละ ๑๐/ปี) ๒. ร้อยละที่ลดลงของ คดี เกี่ยวกับความ ปลอดภัยในชีวิตและ ทรัพย์สิน (ร้อยละ ๑/ปี)  ๑. จำนวนปีการศึกษา เฉลี่ย (๑๕ ปี) ๒. ค่าเฉลี่ย O-net ม.๓ (ร้อยละ ๓ ต่อปี) ๓. จำนวนเยาวชนที่เข้า ร่วมกิจกรรมการเรียนรู้ เพื่อเสริมศักยภาพการ แข่งขัน  ๑. สถานบริการสุขภาพ มีคุณภาพมาตรฐานที่ กำหนด (HA) (ร้อยละ ๑๐๐) ๒. ร้อยละของผู้สูงอายุ ที่ได้รับการฟื้นฟู สมรรถภาพ (ร้อยละ ๒๐/ปี)	๑. เพิ่มประสิทธิภาพ การรักษาความ ปลอดภัยพื้นที่ ท่องเที่ยวนานาชาติ และชุมชน  ๑. พัฒนาเครือข่าย การเรียนรู้ของ เยาวชนเพื่อการ แข่งขัน  ๑. เพิ่มประสิทธิภาพ เครือข่ายระบบบริการ สาธารณสุข

ประเด็นยุทธศาสตร์	เป้าประสงค์เชิงยุทธศาสตร์	ตัวชี้วัด	กลยุทธ์
<p><b>ยุทธศาสตร์ที่ ๕ :</b></p> <p>การสร้างฐาน ทรัพยากรธรรมชาติที่ มั่นคงและมี สภาพแวดล้อมที่ เหมาะสม</p>	<p>๑. ชุมชนและเมืองท่องเที่ยวหลักมี สภาพแวดล้อมที่ดี</p> <p>๒. พื้นที่ป่ายังคงความอุดมสมบูรณ์ และมีพื้นที่สีเขียวเพิ่มขึ้น (ป่าบก ป่าชายเลน)</p> <p>๓. ชุมชนเสี่ยงภัยมีความพร้อมใน การจัดการภัยพิบัติและสาธารณภัย</p>	<p>๑. ร้อยละของปริมาณ ขยะที่ลดลง (ร้อยละ ๐.๐๑/ปี)</p> <p>๒. คุณภาพน้ำ (ผิวดิน/ ทะเลและชายฝั่ง) มี คุณภาพอยู่ในเกณฑ์ ระดับพอใช้ ไม่น้อยกว่า ร้อยละ ๘๐ ของสถานี ที่มีการตรวจวัด : คิด จากฐานของสถานี ตรวจวัดคุณภาพน้ำแต่ ละปี (ร้อยละ ๘๐/ปี)</p> <p>๑. ร้อยละของพื้นที่สี เขียวที่เพิ่มขึ้นจากพื้นที่ ป่าของจังหวัด (ร้อยละ ๐.๐๕/ปี)</p> <p>๑. ร้อยละของชุมชน พื้นที่เสี่ยงภัยที่ได้รับ การเตรียมความพร้อม ในการรับมือภัยพิบัติ ทางธรรมชาติ/เพิ่มขึ้น (ร้อยละ ๑๐ ต่อปี)</p>	<p>๑. ส่งเสริมการมีส่วน ร่วมในการจัดการ สิ่งแวดล้อมจาก แหล่งกำเนิดมลพิษ (ขยะ/น้ำเสีย)</p> <p>๑. ส่งเสริมการมีส่วน ร่วมในการบริหาร จัดการ ทรัพยากรธรรมชาติให้ มีประสิทธิภาพ</p> <p>๑. ลดความเสี่ยงและ เพิ่มขีดความสามารถ ของชุมชนในการ จัดการภัยพิบัติและสา ธารณภัย</p>

## ๑.๔ ยุทธศาสตร์การพัฒนาขององค์กรปกครองส่วนท้องถิ่นในเขตจังหวัด

## ยุทธศาสตร์การพัฒนาขององค์กรปกครองส่วนท้องถิ่นในเขตจังหวัดสุราษฎร์ธานี

พ.ศ. ๒๕๕๙-๒๕๖๓ ฉบับทบทวน (รอบปี พ.ศ. ๒๕๖๐)

## วิสัยทัศน์

“โครงสร้างพื้นฐานดี ประเพณีวัฒนธรรมเด่น เน้นการท่องเที่ยว รักษาสิ่งแวดล้อม น้อมนำเศรษฐกิจพอเพียง”

## พันธกิจ

๑. ปกป้องและเชิดชูสถาบันหลักของชาติ ยกย่อง เชิดชูเกียรติผู้ทำคุณประโยชน์ต่อประเทศ
๒. ส่งเสริมประชาธิปไตย และการมีส่วนร่วม
๓. บริหารจัดการองค์กรปกครองส่วนท้องถิ่นตามหลักธรรมาภิบาล
๔. ปรับปรุงและพัฒนาโครงสร้างพื้นฐาน วางผังเมืองและสาธารณูปโภค
๕. ส่งเสริม อนุรักษ์ศิลปวัฒนธรรม ประเพณี จารีตประเพณี ภูมิปัญญาท้องถิ่น และทำนุบำรุงศาสนา
๖. ส่งเสริมการพัฒนาคุณภาพชีวิต และส่งเสริมการเรียนรู้ตลอดชีวิตอย่างยั่งยืน
๗. ส่งเสริม พัฒนา สร้างความเข้มแข็งด้านเศรษฐกิจ
๘. ส่งเสริมการกีฬา และนันทนาการ
๙. ส่งเสริมการจัดระเบียบชุมชนและการรักษาความสงบเรียบร้อย
๑๐. บริหารจัดการทรัพยากรธรรมชาติและสิ่งแวดล้อม
๑๑. พัฒนาและส่งเสริมการท่องเที่ยว
๑๒. พัฒนาบริการสาธารณสุขสู่ประชาคมอาเซียน
๑๓. ส่งเสริมการดำเนินชีวิตตามหลักปรัชญาเศรษฐกิจพอเพียง

## เป้าประสงค์

๑. ปกป้องและเชิดชูสถาบันหลักของชาติ และยกย่อง เชิดชูเกียรติ ผู้ทำคุณประโยชน์ต่อประเทศ
๒. ส่งเสริมการปกครองตามระบอบประชาธิปไตย และการมีส่วนร่วมของประชาชน
๓. ส่งเสริมการบริหารจัดการตามหลักธรรมาภิบาล
๔. พัฒนาเส้นทางคมนาคมขนส่งให้มีคุณภาพและได้มาตรฐาน
๕. พัฒนาสาธารณูปโภค และสาธารณูปการ ไฟฟ้าแสงสว่าง การผังเมือง การควบคุมอาคาร และการบริหารจัดการน้ำ
๖. ส่งเสริม อนุรักษ์ ศิลปวัฒนธรรมประเพณี จารีตประเพณี ภูมิปัญญาท้องถิ่น และทำนุบำรุงศาสนา
๗. ส่งเสริมด้านสวัสดิการสังคม สังคมสงเคราะห์ และสาธารณสุข
๘. ส่งเสริมการจัดการศึกษาให้ได้มาตรฐานการศึกษา
๙. การส่งเสริม และพัฒนาอาชีพ การลงทุน และพาณิชย์กรรม
๑๐. ส่งเสริมการดำเนินชีวิตตามหลักปรัชญาเศรษฐกิจพอเพียง
๑๑. ส่งเสริมด้านการกีฬาและนันทนาการ
๑๒. ส่งเสริมการจัดระเบียบชุมชน สังคม และการรักษาความสงบเรียบร้อย สร้างความสมานฉันท์ ให้สังคมสงบสุข
๑๓. ส่งเสริม สนับสนุนการท่องเที่ยวอย่างยั่งยืน
๑๔. อนุรักษ์ ป่าไม้ สร้างเครือข่าย เฝ้าระวังทรัพยากรธรรมชาติและสิ่งแวดล้อม
๑๕. พัฒนาบุคลากร และเพิ่มประสิทธิภาพการบริการ เพื่อเข้าสู่ประชาคมอาเซียน

## ยุทธศาสตร์การพัฒนาขององค์กรปกครองส่วนท้องถิ่นในเขตจังหวัดสุราษฎร์ธานี

- ยุทธศาสตร์ที่ ๑ การสร้างความมั่นคงของชาติ
- ยุทธศาสตร์ที่ ๒ การส่งเสริมการบริหารจัดการบ้านเมืองที่ดี
- ยุทธศาสตร์ที่ ๓ พัฒนาโครงสร้างพื้นฐาน
- ยุทธศาสตร์ที่ ๔ ส่งเสริม อนุรักษ์ ศาสนา ศิลปะ วัฒนธรรม จารีตประเพณี และภูมิปัญญาท้องถิ่น
- ยุทธศาสตร์ที่ ๕ ส่งเสริม พัฒนาคุณภาพชีวิต
- ยุทธศาสตร์ที่ ๖ ส่งเสริม สนับสนุนการท่องเที่ยว และการอนุรักษ์ ทรัพยากรธรรมชาติและสิ่งแวดล้อม
- ยุทธศาสตร์ที่ ๗ การพัฒนาบริการสาธารณะเข้าสู่ประชาคมอาเซียน
- ยุทธศาสตร์ที่ ๘ พัฒนาเศรษฐกิจ
- ยุทธศาสตร์ที่ ๙ ส่งเสริมการมีส่วนร่วมทางการเมือง

### ๒.ยุทธศาสตร์ขององค์กรปกครองส่วนท้องถิ่น

#### ๒.๑วิสัยทัศน์

“องค์การบริหารส่วนตำบลสินปุน เป็นเมืองน่าอยู่ ด้วยการบริหารจัดการที่ดี คนมีความรู้คู่คุณธรรม ก้าวนำด้านเศรษฐกิจและเทคโนโลยี มีความร่วมมือทุกภาคทุกส่วนของสังคม ครอบครัวมีความอบอุ่น ชุมชนเข้มแข็ง”

#### ๒.๒ยุทธศาสตร์

- องค์การบริหารส่วนตำบลสินปุน ได้กำหนดยุทธศาสตร์การพัฒนาท้องถิ่น ซึ่งแบ่งออกเป็น
- ๗ ยุทธศาสตร์การพัฒนาดังนี้
  - ๑. ยุทธศาสตร์การพัฒนาด้านเศรษฐกิจ
  - ๒. ยุทธศาสตร์การพัฒนาด้านแหล่งน้ำ
  - ๓. ยุทธศาสตร์การพัฒนาด้านโครงสร้างพื้นฐาน
  - ๔. ยุทธศาสตร์การพัฒนาด้านสังคมและส่งเสริมคุณภาพชีวิต
  - ๕. ยุทธศาสตร์การพัฒนาด้านการเมืองการบริหาร
  - ๖. ยุทธศาสตร์การพัฒนาด้านสาธารณสุข
  - ๗. ยุทธศาสตร์การพัฒนากิจการบริการจัดการและอนุรักษ์ธรรมชาติและสิ่งแวดล้อม แหล่งท่องเที่ยว

#### ๒.๓เป้าประสงค์

- ๑. เศรษฐกิจเติบโตสมดุล
- ๒. มีน้ำเพื่อการอุปโภค บริโภคอย่างทั่วถึง
- ๓. การคมนาคมสะดวกโครงสร้างพื้นฐานมั่นคง
- ๔. ประชาชนมีคุณภาพชีวิตที่ดี สังคมสันติสุข
- ๕. มีการบริหารจัดการตามหลักธรรมาภิบาล ( Good Governance )
- ๖. ประชาชนทุกเพศ ทุกวัย มีสุขภาพดี
- ๗. ทรัพยากรธรรมชาติ สิ่งแวดล้อม แหล่งท่องเที่ยวได้รับการดูแล

#### ๒.๔ตัวชี้วัด

- ๑. โครงสร้างพื้นฐานได้มาตรฐานร้อยละ ๘๐
- ๒. มีน้ำเพื่อการอุปโภค บริโภคครอบคลุมพื้นที่ร้อยละ ๘๐
- ๓. การบริการสาธารณสุขครอบคลุมพื้นที่ร้อยละ ๘๐
- ๔. ประชาชนเข้ามามีส่วนร่วมในโครงการ/กิจกรรมร้อยละ ๘๐



**๒.๕ค่าเป้าหมาย**

- ๑.ประชาชนมีรายได้เพิ่มขึ้น
- ๒.มีน้ำอุปโภค บริโภคเพียงพอทั่วถึง
- ๓.บริการด้านโครงสร้างพื้นฐานได้มาตรฐาน
- ๔.ประชาชนมีความรู้วัฒนธรรมประเพณีคงอยู่ ชุมชนเข้มแข็ง
- ๕.เป็นท้องถิ่นต้นแบบในการบริหารจัดการตามหลักธรรมาภิบาล
- ๖.บริการสาธารณสุขครอบคลุมพื้นที่
- ๗.ทรัพยากรธรรมชาติสิ่งแวดล้อมแหล่งท่องเที่ยวได้รับการดูแลรักษา

**๒.๖กลยุทธ์**

- ๑.ประชาชนสามารถพึ่งตนเองได้
- ๒.น้ำอุปโภค บริโภคครอบคลุมทุกครัวเรือน
- ๓.พัฒนาโครงสร้างพื้นฐานอย่างมีมาตรฐาน
- ๔.ประชาชนมีความรู้ รักษาประเพณีอันดีงาม สร้างความเข้มแข็งในชุมชน
- ๕.พัฒนาศักยภาพองค์กรและบุคลากร
- ๖.สร้างการมีส่วนร่วมในบริการสาธารณสุข
- ๗.ร่วมอนุรักษ์ทรัพยากรธรรมชาติสิ่งแวดล้อมแหล่งท่องเที่ยวโดยภาคประชาชน

**๒.๗จุดยืนทางยุทธศาสตร์**

- มีเป้าหมายเพื่อตอบสนองความต้องการของประชาชนในพื้นที่
- พัฒนาโครงสร้างพื้นฐานทางคมนาคมขนส่ง ให้รองรับการค้า การลงทุน การเกษตรและพัฒนาคุณภาพ

ชีวิต

- การบริหารจัดการเพิ่มมูลค่าพืชเศรษฐกิจยางพาราและปาล์มน้ำมัน

**๒.๘ความเชื่อมโยงของยุทธศาสตร์ในภาพรวม****๓.การวิเคราะห์เพื่อพัฒนาท้องถิ่น****๓.๑การวิเคราะห์กรอบการจัดทำยุทธศาสตร์ขององค์กรปกครองส่วนท้องถิ่น**

ผลการวิเคราะห์ศักยภาพเพื่อประเมินสภาพการณ์การพัฒนาในปัจจุบันและสถานการณ์ที่มีผลต่อการพัฒนา ด้วยเทคนิค SWOT Analysis (จุดแข็ง จุดอ่อน โอกาส และอุปสรรค)

ด้าน	จุดแข็ง/โอกาส	จุดอ่อน/อุปสรรค
คมนาคม	<b>จุดแข็ง</b> -มีถนนหลายสาย มีการคมนาคมสะดวกต่อการเดินทางและขนส่ง การติดต่อสื่อสาร ระหว่างองค์กรปกครองส่วนท้องถิ่นหน่วยงานอื่น ทั้งภาครัฐและเอกชน	<b>จุดอ่อน</b> -การพัฒนาด้านโครงสร้างพื้นฐานไม่ครอบคลุมในพื้นที่ เนื่องจากงบประมาณมีจำกัด -ถนนไม่ได้มาตรฐาน คู่มือไม่ถึง
	<b>โอกาส</b> -เนื่องจากมีพื้นที่อยู่ใกล้อำเภอพระแสงสะดวกต่อการติดต่อประสานงานต่างๆหรือหน่วยงานอื่นในอำเภอพระแสง	<b>อุปสรรค</b> -นโยบายภาครัฐและการช่วยเหลือไม่ต่อเนื่อง

ด้าน	จุดแข็ง/โอกาส	จุดอ่อน/อุปสรรค
แหล่งน้ำ	จุดแข็ง -มีแหล่งน้ำธรรมชาติ	จุดอ่อน -ในฤดูแล้งน้ำไม่เพียงพอ -ขาดแหล่งน้ำดิบในการผลิตน้ำประปา -การช่วยเหลือผู้ประสบภัยแล้งยังไม่เต็มที่เท่าที่ควร -ไม่มีการบริหารจัดการทรัพยากรธรรมชาติ
	โอกาส -มีแหล่งทรัพยากรธรรมชาติเป็นทุน -หน่วยงานจากภาครัฐและเอกชน	อุปสรรค -กฎ ระเบียบ ข้อบังคับ ต่างๆไม่เป็นไปในแนวทางเดียวกันกับองค์กรปกครองส่วนท้องถิ่น
สังคม	จุดแข็ง -ประชาชนมีความสามัคคี -การให้ความร่วมมือของประชาชน -ประชาชนมีความห่วงใยในประเพณีและวัฒนธรรมของท้องถิ่น	จุดอ่อน -ประชาชนขาดความรู้ -การประชาสัมพันธ์ข้อมูลข่าวสารไม่ทั่วถึง -ขาดการรวมกลุ่ม -การอุดหนุนหรือทุนแก่ผู้สูงอายุ ผู้พิการ หรือผู้ด้อยโอกาสไม่ทั่วถึงและเพียงพอ
	โอกาส -การช่วยเหลือจากภาครัฐมีมาก	อุปสรรค -กฎ ระเบียบ ข้อบังคับ ของทางราชการมีความซับซ้อน
เศรษฐกิจ	จุดแข็ง -การเกษตรเป็นฐานหลักที่สามารถรองรับวิกฤติเศรษฐกิจได้ -เป็นแหล่งผลิตพืชเศรษฐกิจที่ทำรายได้ที่สำคัญ ได้แก่ ยางพารา ปาล์มน้ำมัน และไม้ผล	จุดอ่อน -ราคาผลผลิตตกต่ำ -ต้นทุนการผลิตสูง -ไม่มีตลาดรองรับการผลิต
	โอกาส -พื้นที่เหมาะแก่การตั้งโรงงานผลิตพืชผลทางการเกษตร	อุปสรรค -การดูแล ควบคุม จากหน่วยงานอื่นไม่ทั่วถึง
การบริหารจัดการ	จุดแข็ง -มีส่วนร่วมภาคประชาชน -เปิดโอกาสให้ประชาชนแสดงความคิดเห็นและเสนอแนะ พร้อมเสนอปัญหาความต้องการ	จุดอ่อน -งบประมาณไม่เพียงพอกับความต้องการ
	โอกาส -ความร่วมมือจากหน่วยงานอื่น -การประสานงานกับภาคเอกชน	อุปสรรค -กฎ ระเบียบ ข้อบังคับ ของทางราชการ

ด้าน	จุดแข็ง/โอกาส	จุดอ่อน/อุปสรรค
ด้าน ทรัพยากรธรรมชาติ และสิ่งแวดล้อม	<u>จุดแข็ง</u> -ทรัพยากรธรรมชาติมีอยู่มาก	<u>จุดอ่อน</u> -ไม่มีข้อบังคับของตำบล -ไม่มีการฟื้นฟู
	<u>โอกาส</u> -พัฒนาเป็นสถานที่ท่องเที่ยวของหมู่บ้าน/ตำบล หรือระดับอำเภอ -การประสานงานกับภาคเอกชน	<u>อุปสรรค</u> -กฎ ระเบียบ ข้อบังคับของทางราชการ

## ๓.๒ การประเมินสถานการณ์สภาพแวดล้อมภายนอกที่เกี่ยวข้อง

## วิเคราะห์ปัจจัยภายนอกองค์กร

โอกาส (Opportunity)	อุปสรรค (Threat)
<p><b>๑.ด้านการเมืองการปกครอง</b></p> <p>๑.๑ แนวโน้มการกระจายอำนาจ/ข้อเสนอการปฏิรูปโครงสร้างอำนาจหน้าที่ ทำให้บทบาทการบริหารราชการส่วนท้องถิ่นเพิ่มขึ้น</p> <p>๑.๒ รัฐบาลให้ความสำคัญกับการพัฒนาพื้นที่ และการบริหารราชการแบบบูรณาการ</p>	<p><b>๑.ด้านการเมืองการปกครอง</b></p> <p>๑.๑ การเปลี่ยนแปลงทางการเมือง และการแทรกแซงทางการเมือง การเมืองขาดเสถียรภาพ ส่งผลต่อการดำเนินนโยบายที่ขาดความต่อเนื่อง</p> <p>๑.๒ พื้นที่ทับซ้อนระหว่างส่วนภูมิภาคและส่วนท้องถิ่นซึ่งอาจส่งผลกระทบต่อการทำงานได้</p>
<p><b>๒.ด้านเศรษฐกิจ</b></p> <p>๒.๑ การขยายตลาดทางการค้าการลงทุนทั้งภาคเกษตรและอุตสาหกรรมครัวเรือน</p> <p>๒.๒ แนวทางการพัฒนาประเทศที่ยึดหลักปรัชญาเศรษฐกิจพอเพียง</p>	<p><b>๒.ด้านเศรษฐกิจ</b></p> <p>๒.๑ ความขัดแย้งทางการเมืองส่งผลให้การพัฒนาไม่ต่อเนื่อง</p> <p>๒.๒ ค่าครองชีพที่สูงขึ้น ความผันผวนของราคาสินค้าอุปโภค บริโภค แพงและสูงขึ้นอย่างต่อเนื่อง</p> <p>๒.๓ ราคาพืชผลการเกษตรไม่คงที่ ขึ้นอยู่กับกลไกราคาของตลาด</p> <p>๒.๔ เกษตรกรยังนิยมใช้สารเคมีในการเพิ่มผลผลิตทางการเกษตร</p> <p>๒.๕ กลุ่มอาชีพขาดความเข้มแข็ง</p> <p>๒.๖ ประชาชนยังมีระบบความคิดหรือการประกอบอาชีพแบบเดิม เช่น การปลูกพืชเชิงเดี่ยว</p> <p>๒.๗ เกิดภัยพิบัติ เช่น อุทกภัย ภาวะภัยแล้ง ทำให้เกิดความเสียหายต่อผลผลิตทางด้านเกษตรกรรม</p>
<p><b>๓.ด้านสังคม วัฒนธรรม</b></p> <p>๓.๑ มีสถานศึกษาทุกระดับในพื้นที่ และมีศูนย์การเรียนรู้รุ่นนอกระบบ ซึ่งมีความพร้อม มีศักยภาพในการจัดการศึกษาอย่างทั่วถึง</p> <p>๓.๒ มีโรงพยาบาลส่งเสริมสุขภาพ ๒ แห่งตั้งอยู่ครอบคลุมพื้นที่อย่างเพียงพอ</p> <p>๓.๓ การขยายตัวเป็นชุมชนเมือง</p> <p>๓.๔ รัฐบาลกำหนดให้การแก้ไขและป้องกันปัญหายาเสพติดเป็นวาระแห่งชาติ</p>	<p><b>๓.ด้านสังคม วัฒนธรรม</b></p> <p>๓.๑ ปัญหาการแพร่ระบาดของยาเสพติดในพื้นที่</p> <p>๓.๒ ประชากรแฝงทำให้การจัดสรรงบประมาณจากรัฐบาลไม่สอดคล้องกับจำนวนประชากรที่มีอยู่จริง เปิดบังการใช้ทรัพยากรของท้องถิ่น</p> <p>๓.๓ การตอบรับกระแสบริโภคนิยมและวัฒนธรรมตะวันตกของประชาชน</p> <p>๓.๔ ปัญหายาเสพติด แหล่งอบายมุข เป็นการมอมเมาเยาวชนก่อให้เกิดปัญหาสังคม</p>

โอกาส (Opportunity)	อุปสรรค (Threat)
<p><b>๔.นโยบายของรัฐบาล</b></p> <p>๔.๑การลดความเหลื่อมล้ำของสังคม และการสร้างโอกาสการเข้าถึงบริการภาครัฐ</p> <p>๔.๒การเพิ่มศักยภาพทางเศรษฐกิจ</p> <ul style="list-style-type: none"> <li>- กระตุ้นการลงทุน</li> <li>- การดูแลเกษตรกรให้มีรายได้ที่เหมาะสม เช่นลดต้นทุนการผลิต การช่วยเหลือปัจจัยการผลิต การช่วยเหลือเกษตรกรรายย่อย</li> </ul> <p>๔.๓การส่งเสริมการบริหารราชการแผ่นดินที่มีธรรมาภิบาลและการป้องกันปราบปรามการทุจริตและประพฤติมิชอบในภาครัฐ</p>	<p><b>๔.นโยบายของรัฐบาล</b></p> <p>๔.๑นโยบายบางนโยบายไม่สามารถดำเนินการได้จริง</p> <p>๔.๒ขาดความร่วมมือจากหน่วยงานหลายฝ่ายในการดำเนินการให้เป็นไปตามนโยบาย</p>
<p><b>๕.ทรัพยากรธรรมชาติและสิ่งแวดล้อม</b></p> <p>๕.๑มีแหล่งน้ำธรรมชาติสามารถใช้ประโยชน์ในการเกษตร</p> <p>๕.๒มีแหล่งท่องเที่ยวในพื้นที่</p>	<p><b>๕.ทรัพยากรธรรมชาติและสิ่งแวดล้อม</b></p> <p>๕.๑กฎหมายและระเบียบต่างๆ เรื่องการควบคุมมลพิษ ปัญหามลพิษทางน้ำทางอากาศ</p> <p>๕.๒ระบบรีไซเคิล</p> <p>๕.๓ระบบการกำจัดขยะ</p> <p>๕.๔ขาดจิตสำนึกในการรับผิดชอบร่วมกันในการอนุรักษ์ทรัพยากรธรรมชาติและสิ่งแวดล้อม</p>
<p><b>๖.เทคโนโลยีสารสนเทศ</b></p> <p>๖.๑เทคโนโลยีที่ทันสมัยทำให้การปฏิบัติงานและการเชื่อมโยงข้อมูลกับหน่วยงานต่างๆ และให้บริการข้อมูลมีประสิทธิภาพมากขึ้น</p> <p>๖.๒การสืบค้นข้อมูลจากแหล่งข้อมูลภายนอกสะดวกรวดเร็วขึ้น ทันทต่อเหตุการณ์และเวลา</p>	<p><b>๖.เทคโนโลยีสารสนเทศ</b></p> <p>๖.๑ขาดบุคลากรที่มีความสามารถทางด้าน ICT</p> <p>๖.๒ระบบฐานข้อมูลที่มีอยู่ ยังไม่ได้นำมาบริหารจัดการ และใช้ประโยชน์อย่างมีประสิทธิภาพ</p>

ยท.01

๓.๓ ความเชื่อมโยงยุทธศาสตร์การพัฒนาจังหวัดกับยุทธศาสตร์การพัฒนาขององค์กรปกครองส่วนท้องถิ่น  
 โครงสร้างเชื่อมโยงแผนยุทธศาสตร์การพัฒนาขององค์การบริหารส่วนตำบลสินปูน พ.ศ.๒๕๖๑-๒๕๖๔

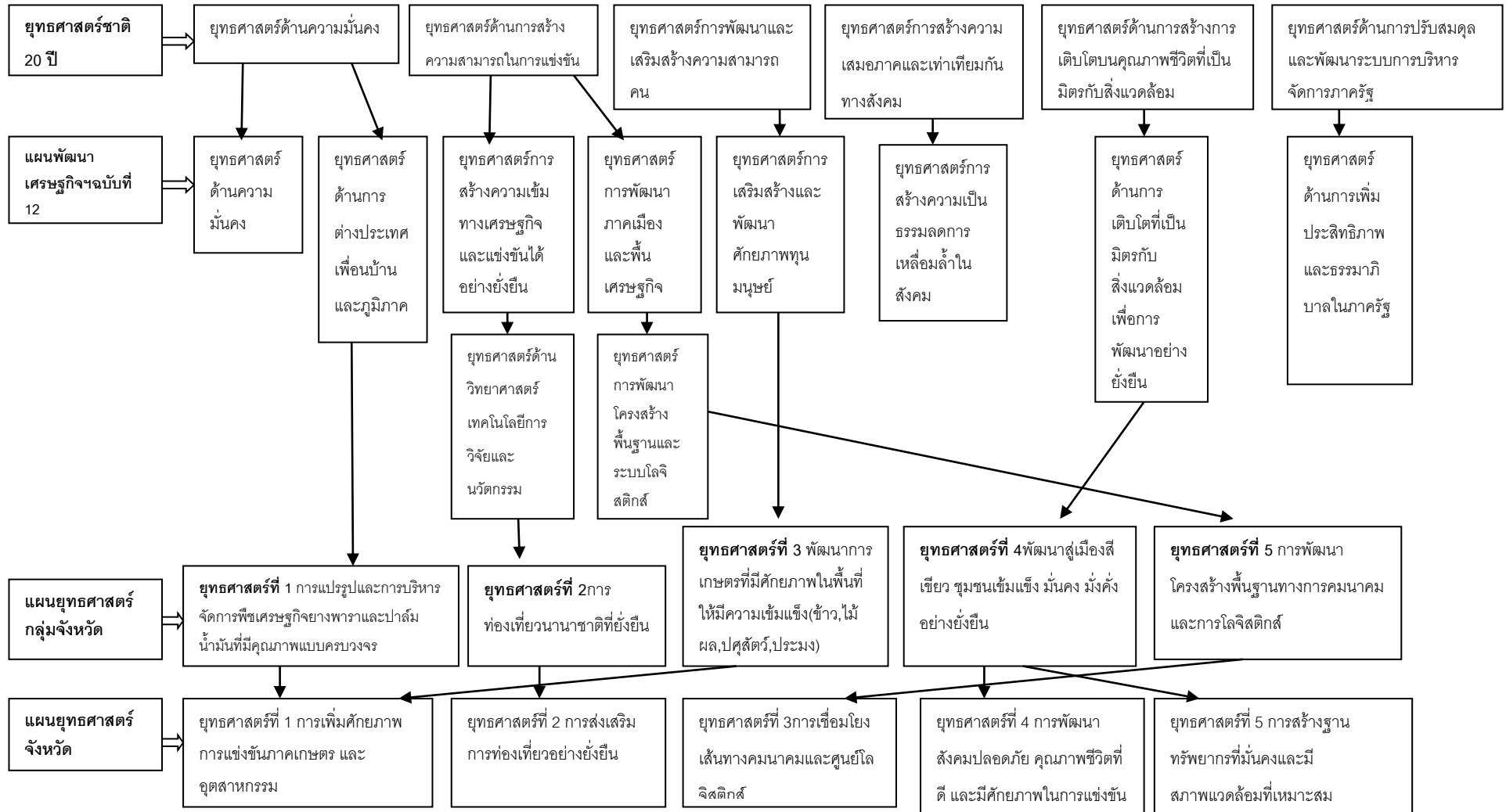

ยพ.01

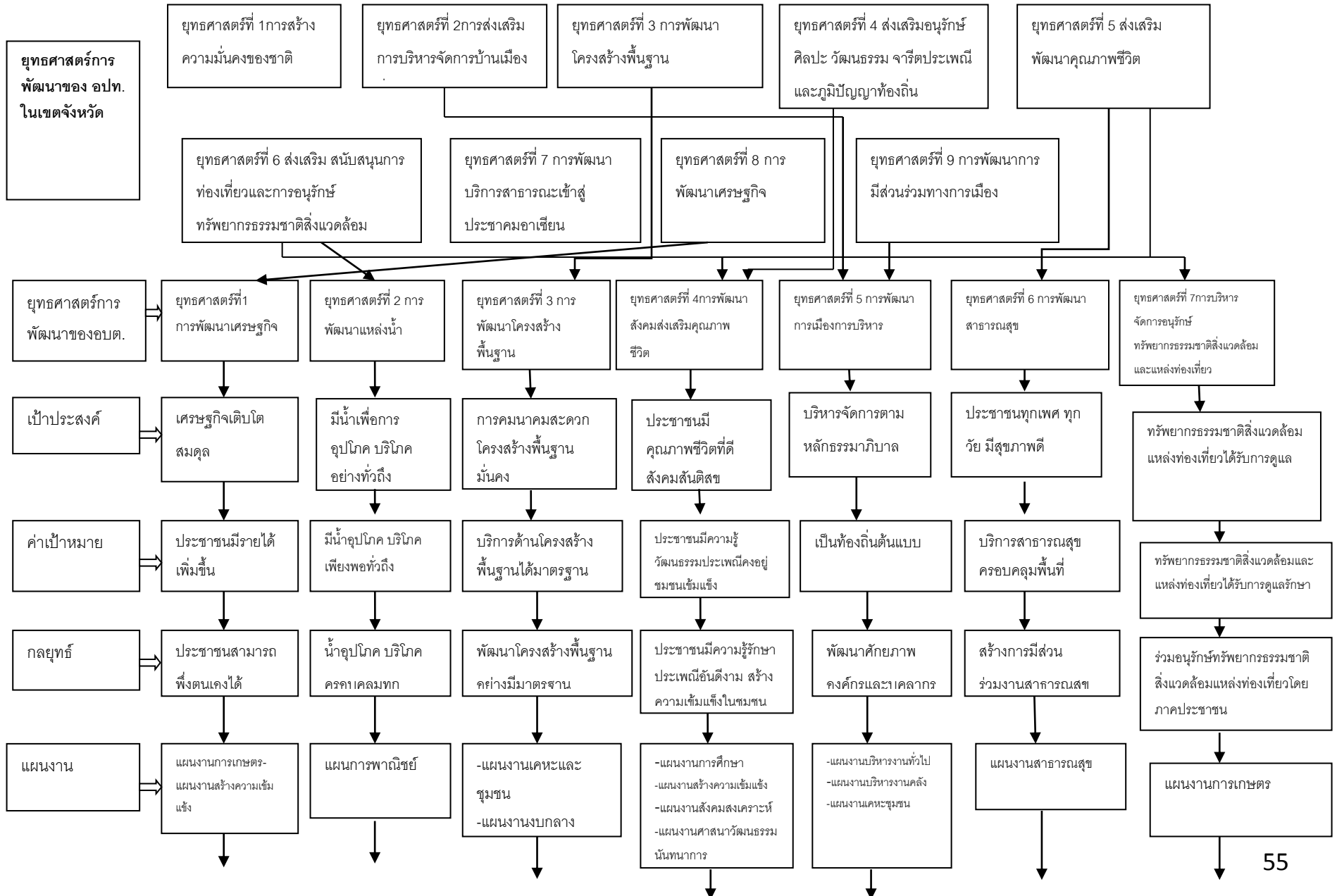

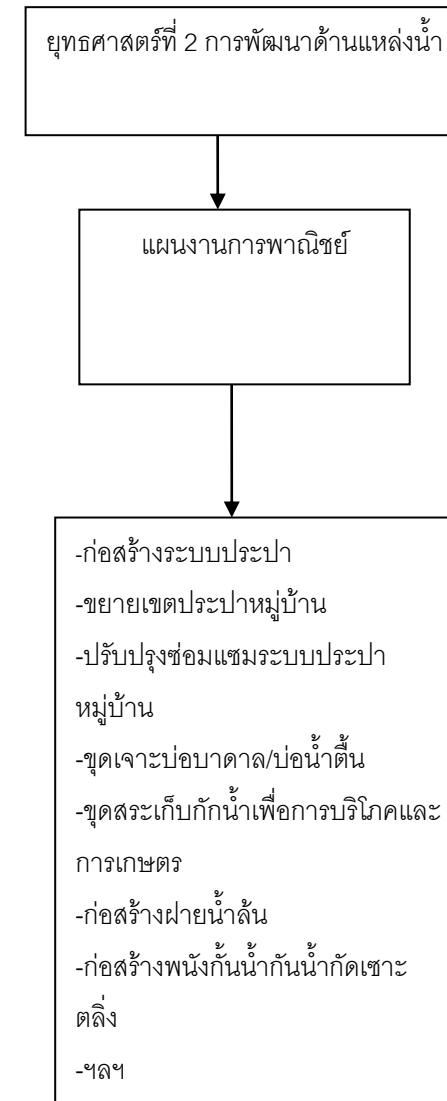
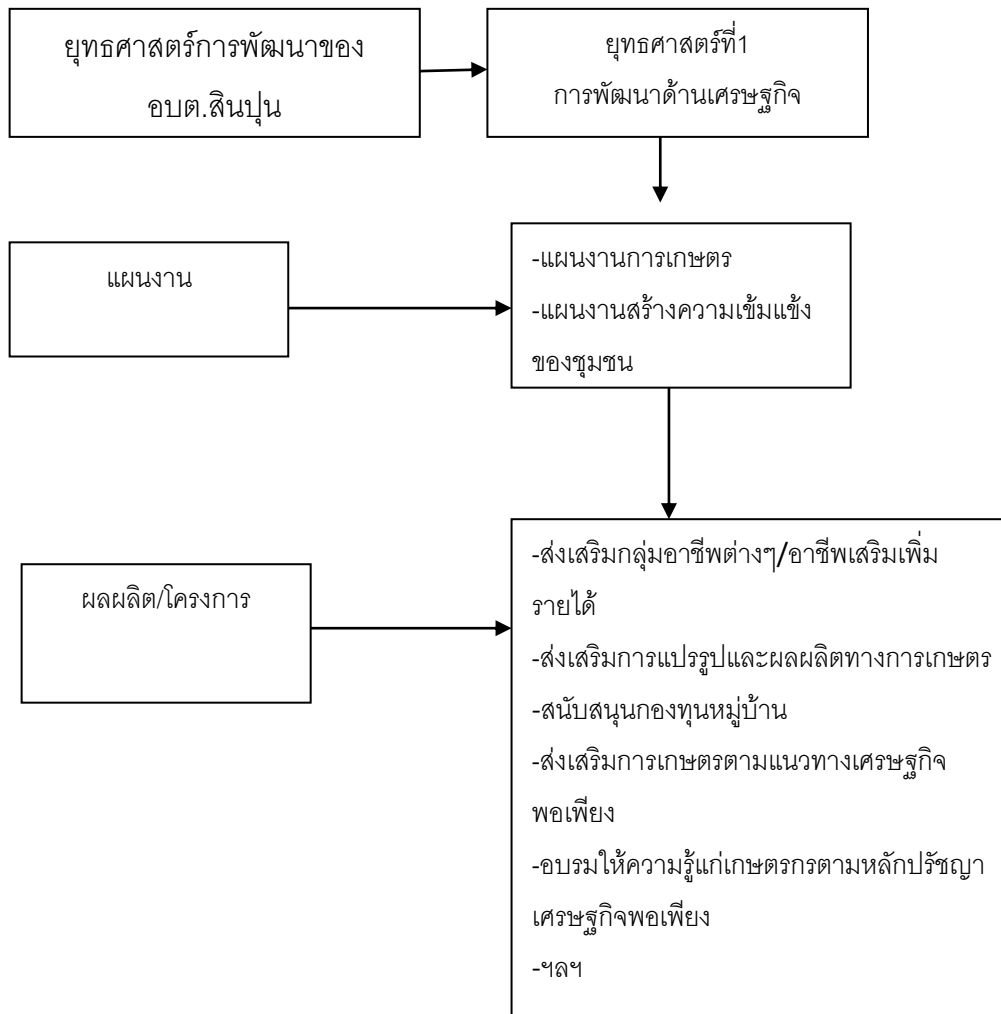



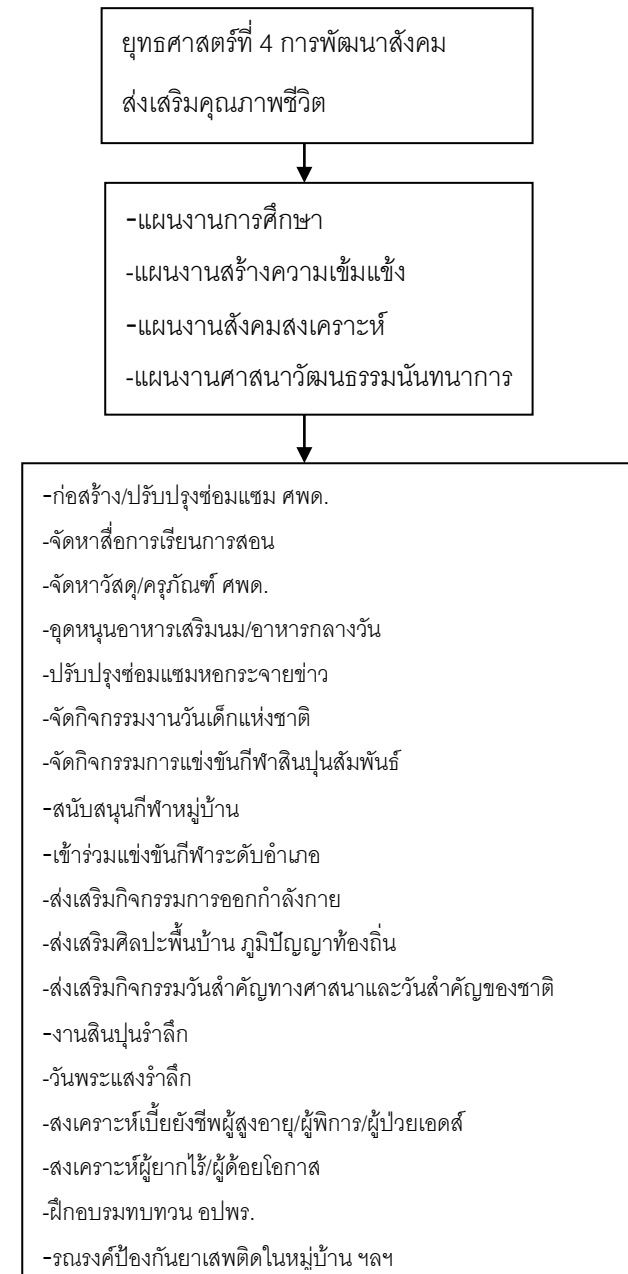
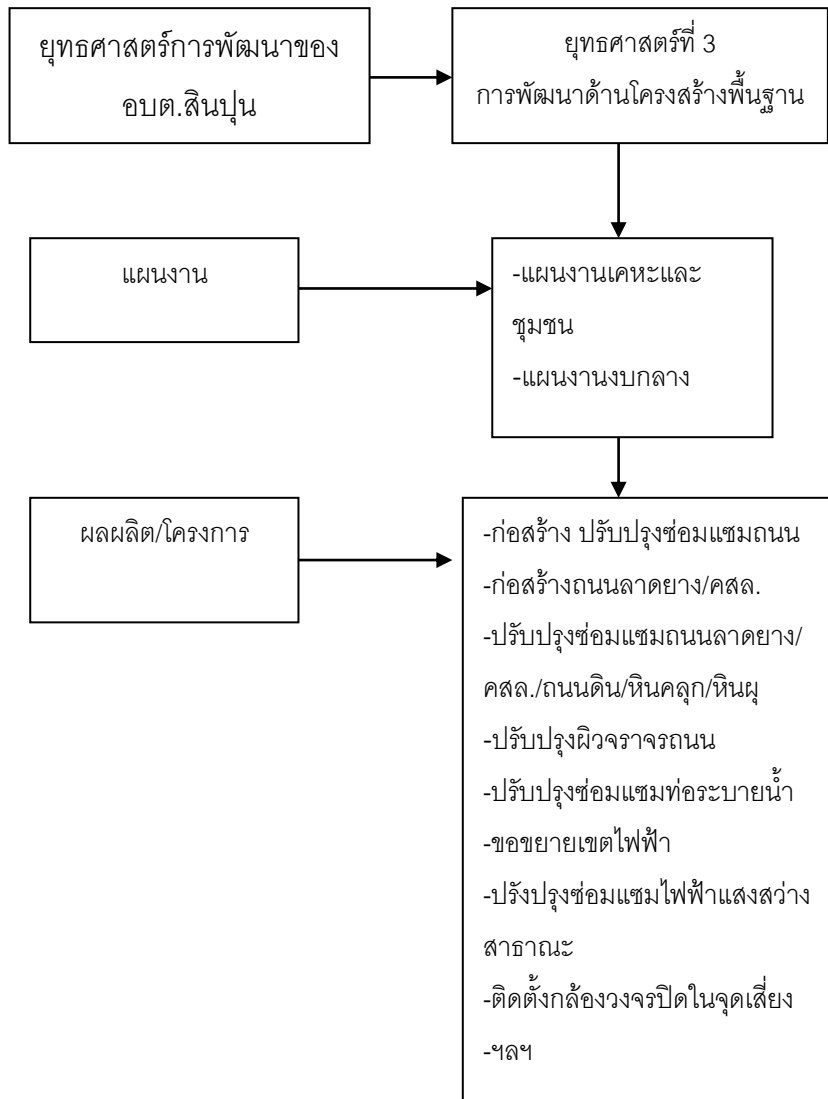

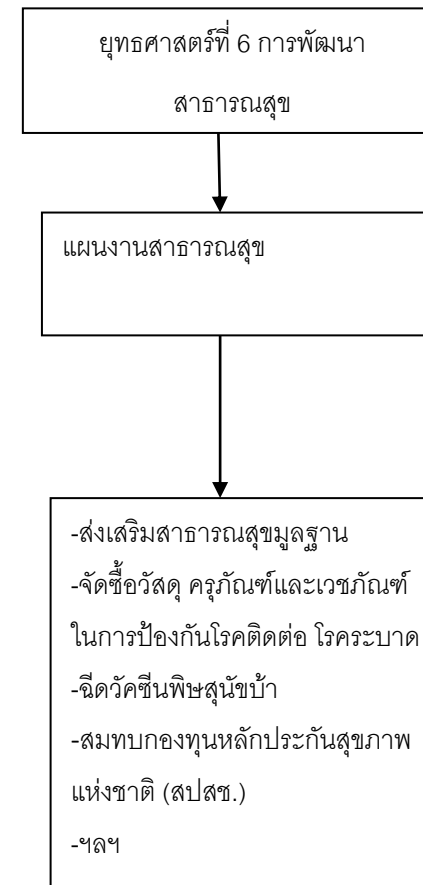
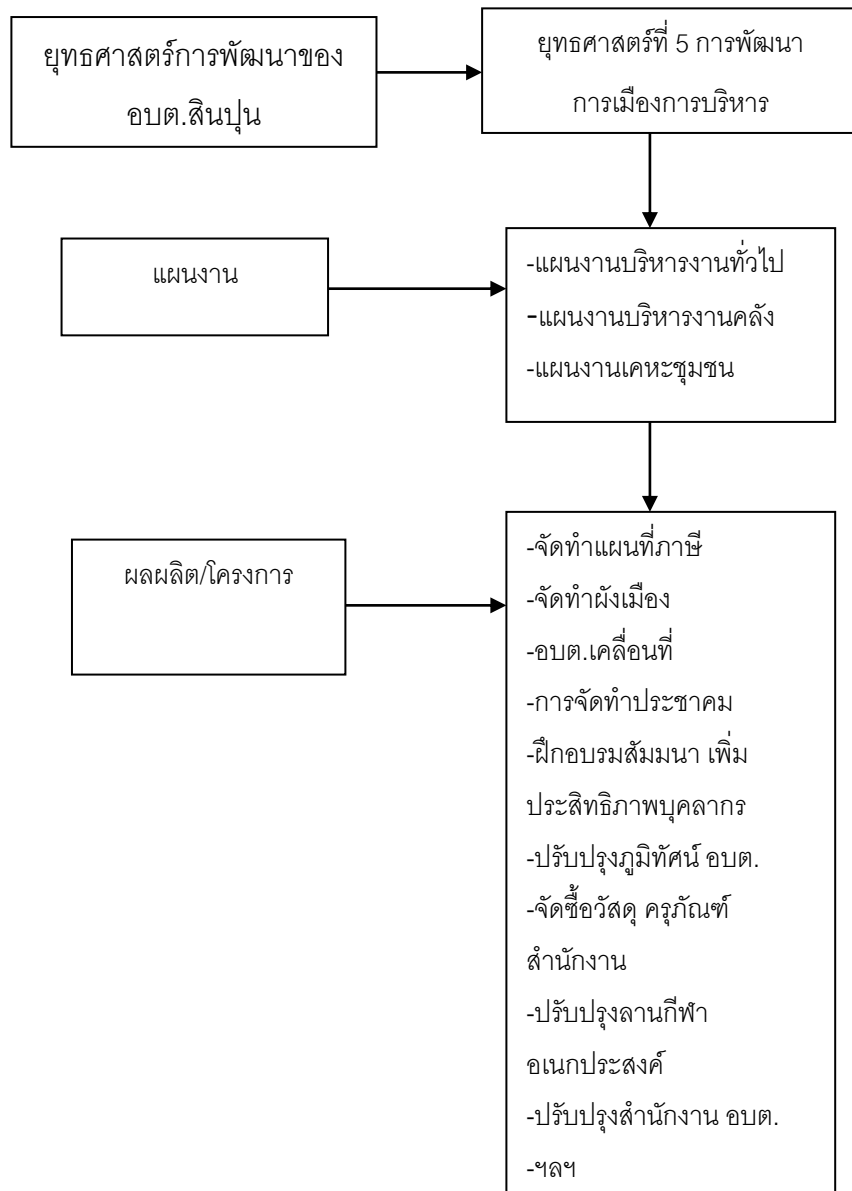

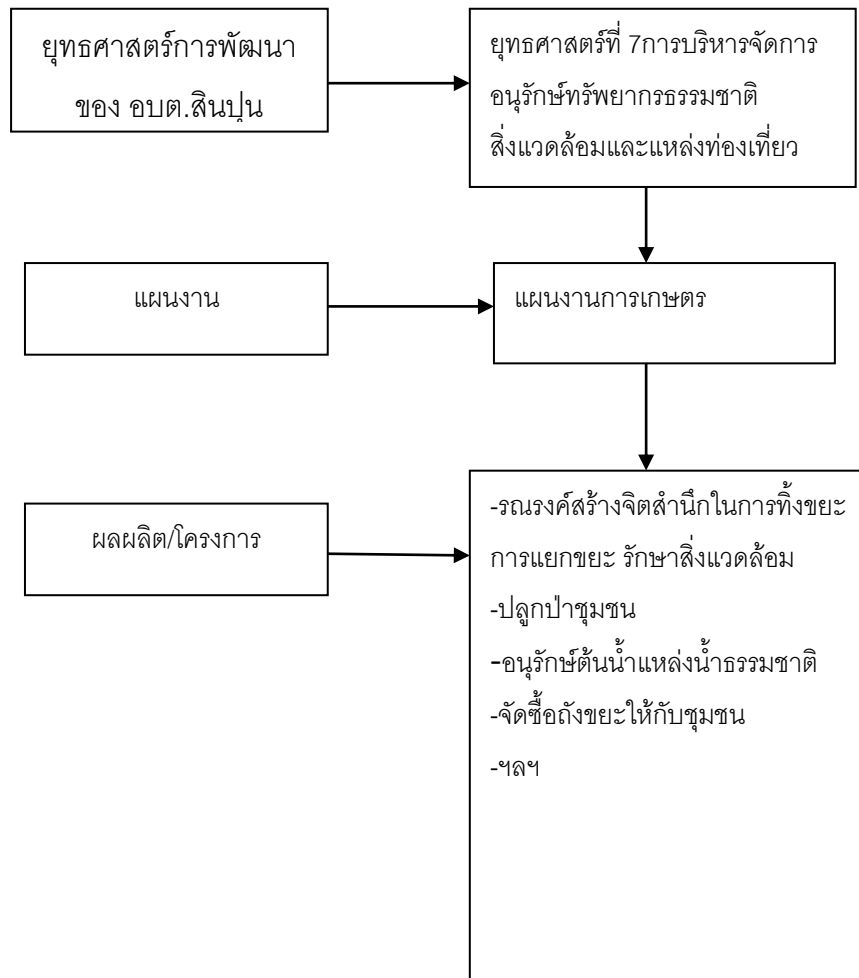

ยท.02

๓.๔แผนผังยุทธศาสตร์ (strategic map)

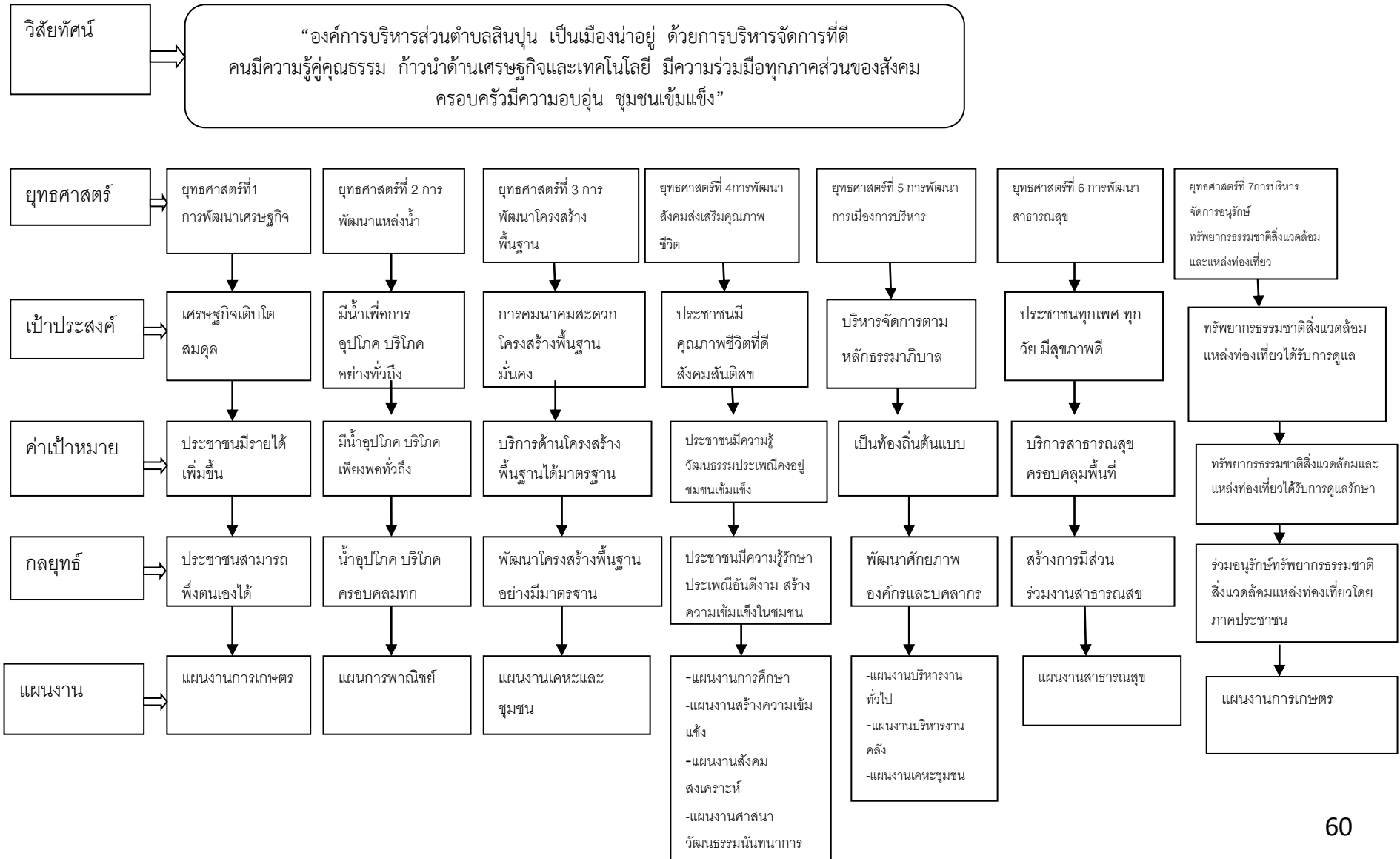

## ๓.๕ รายละเอียดยุทธศาสตร์

ความเชื่อมโยงกับยุทธศาสตร์จังหวัด	ยุทธศาสตร์ อปท. ในเขตจังหวัด	ยุทธศาสตร์ อปท.	เป้าประสงค์	ตัวชี้วัด/ผลผลิต/โครงการ	ค่าเป้าหมาย				ความก้าวหน้าของเป้าหมาย	กลยุทธ์	ผลผลิต/โครงการ	หน่วยงานรับผิดชอบหลัก	หน่วยสนับสนุน
					๒๕๖๑	๒๕๖๒	๒๕๖๓	๒๕๖๔					
การเพิ่มศักยภาพการแข่งขันภาคเกษตรและอุตสาหกรรมเกษตร	การพัฒนาเศรษฐกิจ	การพัฒนาเศรษฐกิจ	เศรษฐกิจเติบโตสมดุล	ประชาชนมีรายได้ มีคุณภาพชีวิตที่ดีขึ้น	๒	๒	๒	๒	สามารถดำเนินการได้เพิ่มขึ้นปีละ ๒ โครงการ	ส่งเสริมกลุ่มอาชีพขยายตลาดประชาชนสามารถพึ่งพาตนเองได้	ส่งเสริมสนับสนุนการเกษตร/ส่งเสริมอาชีพและกลุ่มต่างๆ	สำนักปลัด	สำนักงานปลัด
พัฒนาสังคมปลอดภัยคุณภาพชีวิตที่ดี และมีศักยภาพในการแข่งขัน	พัฒนาเศรษฐกิจ	การพัฒนาแหล่งน้ำ	มีน้ำเพื่อการอุปโภคบริโภคทั่วถึง	มีน้ำอุปโภคบริโภคเพียงพอทั่วถึง	๑	๑	๑	๑	สามารถดำเนินการได้เพิ่มขึ้นปีละ ๑ โครงการ	น้ำอุปโภคบริโภคครอบคลุมทุกครัวเรือน	พัฒนาแหล่งน้ำเพื่อการอุปโภคบริโภคและแหล่งน้ำเพื่อการเกษตร	กองช่าง	กองช่าง

## ๓.๕รายละเอียดยุทธศาสตร์

ความเชื่อมโยงกับยุทธศาสตร์จังหวัด	ยุทธศาสตร์ อปท. ในเขตจังหวัด	ยุทธศาสตร์ อปท.	เป้าประสงค์	ตัวชี้วัด/ ผลผลิต/ โครงการ	ค่าเป้าหมาย				ความก้าวหน้าของเป้าหมาย	กลยุทธ์	ผลผลิต / โครงการ	หน่วยงานรับผิดชอบหลัก	หน่วยสนับสนุน
					๒๕๖๑	๒๕๖๒	๒๕๖๓	๒๕๖๔					
การเชื่อมเส้นทางคมนาคมและศูนย์โลจิสติกส์	พัฒนาโครงสร้างพื้นฐาน	การพัฒนาด้านโครงสร้างพื้นฐาน	การคมนาคม โครงสร้างพื้นฐานมั่นคง	โครงสร้างพื้นฐานได้มาตรฐาน	๒	๒	๒	๒	สามารถดำเนินการได้เพิ่มขึ้นปีละ ๒ โครงการ	พัฒนาโครงสร้างพื้นฐานอย่างมีมาตรฐาน	พัฒนาเส้นทางคมนาคมระบบไฟฟ้าสาธารณะและพัฒนาระบบจราจร	กองช่าง	กองช่าง
การพัฒนาสังคมปลอดภัยคุณภาพชีวิตที่ดีและมีศักยภาพในการแข่งขัน	ส่งเสริมพัฒนาคุณภาพชีวิต/ ส่งเสริมอนุรักษ์ศาสนา ศิลปะ วัฒนธรรม จารีต ประเพณีและภูมิปัญญาท้องถิ่น	การพัฒนาสังคมและส่งเสริมคุณภาพชีวิต	ประชาชนมีคุณภาพชีวิตที่ดี สังคมสันติสุข	ประชาชนมีความรู้ วัฒนธรรม ประเพณีภูมิปัญญาท้องถิ่น ได้รับการอนุรักษ์ ชุมชนเข้มแข็งพึ่งพาตนเองได้	๒	๒	๒	๒	สามารถดำเนินการได้เพิ่มขึ้นปีละ ๒ โครงการ	ประชาชนมีส่วนร่วม สืบทอด ประเพณี ภูมิปัญญาท้องถิ่น และร่วมกิจกรรมในชุมชน	พัฒนาด้านการศึกษา วัฒนธรรม ประเพณี ภูมิปัญญาท้องถิ่น ส่งเสริมกีฬา จัดระเบียบสังคมชุมชน สงเคราะห์สวัสดิการชุมชน	สำนักปลัด	สำนักปลัด

## ๓.๕รายละเอียดยุทธศาสตร์

ความเชื่อมโยงกับยุทธศาสตร์จังหวัด	ยุทธศาสตร์ อปท. ในเขตจังหวัด	ยุทธศาสตร์ อปท.	เป้าประสงค์	ตัวชี้วัด/ ผลผลิต/ โครงการ	ค่าเป้าหมาย				ความก้าวหน้าของเป้าหมาย	กลยุทธ์	ผลผลิต/โครงการ	หน่วยงานรับผิดชอบหลัก	หน่วยสนับสนุน
					๒๕๖๑	๒๕๖๒	๒๕๖๓	๒๕๖๔					
การพัฒนาสังคมปลอดภัย คุณภาพชีวิตที่ดีและมีศักยภาพในการแข่งขัน	ส่งเสริมการบริหารจัดการบ้านเมืองที่ดี/ส่งเสริมการมีส่วนร่วมทางการเมือง	การพัฒนาเมือง การบริหาร	บริหารจัดการตามหลักธรรมาภิบาล	สร้างการมีส่วนร่วมบริหารจัดการองค์กรตามหลักธรรมาภิบาล	๒	๒	๒	๒	สามารถดำเนินการได้เพิ่มขึ้นปีละ ๒ โครงการ	พัฒนาศักยภาพองค์กรและบุคลากร	ประชาชนมีส่วนร่วมในการบริหารจัดการองค์กร	สำนักปลัด	กองคลัง/กองช่าง
การพัฒนาสังคมปลอดภัย คุณภาพชีวิตที่ดีและมีศักยภาพในการแข่งขัน	ส่งเสริมพัฒนาคุณภาพชีวิต	การพัฒนาสาธารณสุข	ประชาชนทุกเพศ ทุกวัย มีสุขภาพดี	ดูแลสุขภาพอนามัย และควบคุมป้องกันโรคติดต่อ ระบาดต่างๆ	๒	๒	๒	๒	สามารถดำเนินการได้เพิ่มขึ้นปีละ ๒ โครงการ	สร้างการมีส่วนร่วมในการบริการสาธารณสุข	ส่งเสริมด้านสุขภาพอนามัย รณรงค์ควบคุมป้องกันโรคติดต่อ และโรคระบาดในชุมชน	สำนักปลัด	สำนักปลัด

## ๓.๕รายละเอียดยุทธศาสตร์

ความเชื่อมโยงกับยุทธศาสตร์จังหวัด	ยุทธศาสตร์ ร อปท. ในเขตจังหวัด	ยุทธศาสตร์ อปท.	เป้าประสงค์	ตัวชี้วัด/ ผลผลิต/ โครงการ	ค่าเป้าหมาย				ความก้าวหน้าของเป้าหมาย	กลยุทธ์	ผลผลิต/โครงการ	หน่วยงานรับผิดชอบหลัก	หน่วยสนับสนุน
					๒๕๖๑	๒๕๖๒	๒๕๖๓	๒๕๖๔					
การสร้างฐานทรัพยากรที่มั่นคงและมีสภาพแวดล้อมที่เหมาะสม	ส่งเสริมสนับสนุน การท่องเที่ยว และการอนุรักษ์ทรัพยากรธรรมชาติและสิ่งแวดล้อม	การบริหารจัดการอนุรักษ์ทรัพยากรธรรมชาติและสิ่งแวดล้อม และแหล่งท่องเที่ยว	ทรัพยากรธรรมชาติ สิ่งแวดล้อม และแหล่งท่องเที่ยว ได้รับการดูแล	ดูแลบำรุงรักษาทรัพยากรธรรมชาติและสิ่งแวดล้อม และแหล่งท่องเที่ยว	๒	๒	๒	๒	สามารถดำเนินการได้เพิ่มขึ้นปีละ ๒ โครงการ	อนุรักษ์ทรัพยากรธรรมชาติและสิ่งแวดล้อม และแหล่งท่องเที่ยว โดยภาคประชาชน	ดูแลรักษาทรัพยากรป่าไม้ แหล่งน้ำ สภาพแวดล้อมในชุมชน	สำนักปลัด	สำนักปลัด



**ส่วนที่๔**  
**การนำแผนพัฒนาท้องถิ่นสี่ปีไปสู่การปฏิบัติ**

**๑.ยุทธศาสตร์การพัฒนาและแผนงาน**

ที่	ยุทธศาสตร์	ด้าน	แผนงาน	หน่วยงาน รับผิดชอบหลัก	หน่วยงาน สนับสนุน
๑	ยุทธศาสตร์การพัฒนาเศรษฐกิจ	-บริการชุมชนและสังคม	สร้างความเข้มแข็งของชุมชน	สำนักปลัด	เกษตรอำเภอ/ กศน./พัฒนา ชุมชนอำเภอ
๒	ยุทธศาสตร์การพัฒนาแหล่งน้ำ	-การเศรษฐกิจ	การพาณิชย์	กองช่าง	กรมทรัพยากร น้ำ/อบจ./กรม ชลประทาน/ กรมส่งเสริมฯ
๓	ยุทธศาสตร์การพัฒนาโครงสร้างพื้นฐาน	-บริการชุมชนและสังคม	เคหะและชุมชน	กองช่าง	กรมส่งเสริมฯ/ กรม ชลประทาน/ อบจ.
๔	ยุทธศาสตร์การพัฒนาสังคมส่งเสริมคุณภาพชีวิต	-บริการชุมชนและสังคม -บริหารงานทั่วไป	-การศึกษา -สังคมสงเคราะห์ -การศาสนาวัฒนธรรม และนันทนาการ -การรักษาความสงบ ภายใน	สำนักปลัด	รพ.สต./ สาธารณสุข อำเภอ/พัฒนา สังคม/อบจ.
๕	ยุทธศาสตร์พัฒนาการเมืองการบริหาร	-บริหารงานทั่วไป	-งานบริหารงานทั่วไป	สำนักปลัด	อบจ.
๖	ยุทธศาสตร์พัฒนาสาธารณสุข	-บริการชุมชนและสังคม	-สาธารณสุข	สำนักปลัด	รพ.สต./ สาธารณสุข อำเภอ/พัฒนา สังคม/อบจ.
๗	ยุทธศาสตร์พัฒนาการบริหารจัดการอนุรักษ์ทรัพยากรธรรมชาติสิ่งแวดล้อมและแหล่งท่องเที่ยว	-การเศรษฐกิจ -บริการชุมชนและสังคม	-การเกษตร	สำนักปลัด	ป่าไม้จังหวัด/ เกษตรอำเภอ/ กทท.

## ๒. บัญชีโครงการพัฒนาท้องถิ่น

รายละเอียดโครงการพัฒนา  
แผนพัฒนาท้องถิ่นสี่ปี (พ.ศ.๒๕๖๑-๒๕๖๔)  
องค์การบริหารส่วนตำบลสินปุน

ก. ยุทธศาสตร์จังหวัด ยุทธศาสตร์ที่ ๑ การเพิ่มศักยภาพการแข่งขันภาคเกษตร และอุตสาหกรรมเกษตร

ข. ยุทธศาสตร์การพัฒนาขององค์กรปกครองส่วนท้องถิ่นในเขตจังหวัด ยุทธศาสตร์ที่ ๘ พัฒนาเศรษฐกิจ

## ๑. ยุทธศาสตร์การพัฒนาเศรษฐกิจ

## ๑.๑ แผนงาน การเกษตร

ที่	โครงการ	วัตถุประสงค์	เป้าหมาย (ผลผลิตโครงการ)	งบประมาณและที่ผ่านมา				ตัวชี้วัด (KPI)	ผลที่คาดว่าจะได้รับ	หน่วยงาน รับผิดชอบหลัก
				๒๕๖๑	๒๕๖๒	๒๕๖๓	๒๕๖๔			
๑	โครงการส่งเสริมเศรษฐกิจพอเพียง	เพื่อให้ประชาชนมีความรู้ตามแนวทางเศรษฐกิจพอเพียง	ประชาชนในตำบลสินปุน	๕๐,๐๐๐	๕๐,๐๐๐	๕๐,๐๐๐	๕๐,๐๐๐	ประชาชนมีความรู้ตามแนวทางเศรษฐกิจพอเพียง	ประชาชนดำเนินชีวิตตามแนวทางเศรษฐกิจพอเพียง	สำนักปลัด/ สนง.เกษตรอำเภอ
๒	โครงการส่งเสริมการปลูกพืชสมุนไพรและพืชผักปลอดสารพิษ	เพื่อให้ประชาชนมีสมุนไพรในการรักษาตนเอง ลดค่าใช้จ่ายด้านสุขภาพและส่งเสริมเกษตรกรได้รับประทานผักปลอดสารพิษ	กลุ่มเกษตรกรและประชาชนในตำบลสินปุน	๕๐,๐๐๐	๕๐,๐๐๐	๕๐,๐๐๐	๕๐,๐๐๐	มีพืชสมุนไพรและผักปลอดสารพิษในครัวเรือน	ประชาชนมีคุณภาพชีวิตที่ดี ค่าใช้จ่ายด้านสุขภาพลดลง	สำนักปลัด/ สนง.เกษตรอำเภอ
๓	โครงการประกวดหมู่บ้านเศรษฐกิจพอเพียง	เพื่อให้ประชาชนในตำบลดำเนินชีวิตตามหลักเศรษฐกิจพอเพียง	ประชาชนในตำบลสินปุน	๕๐,๐๐๐	๕๐,๐๐๐			ครัวเรือนต้นแบบดำเนินชีวิตตามหลักเศรษฐกิจพอเพียง	ครัวเรือนในตำบลดำเนินชีวิตตามหลักเศรษฐกิจพอเพียง	สำนักปลัด/ สนง.เกษตรอำเภอ
๔	โครงการก่อสร้างโรงเรือนจัดทำปุ๋ยหมัก/ปุ๋ยอินทรีย์/ปุ๋ยอินทรีย์อัดเม็ด	ลดภาระค่าใช้จ่ายของเกษตรกร ลดต้นทุนการผลิต	หมู่ที่ ๑,๒,๓,๕	๓๐๐,๐๐๐				โรงผสมปุ๋ยในหมู่บ้าน	ต้นทุนการผลิตของเกษตรกรลดลง	สำนักปลัด/ สนง.เกษตรอำเภอ

## ๑.ยุทธศาสตร์การพัฒนาเศรษฐกิจ

## ๑.๑แผนงาน การเกษตร

ที่	โครงการ	วัตถุประสงค์	เป้าหมาย (ผลผลิตโครงการ)	งบประมาณและที่ผ่านมา				ตัวชี้วัด (KPI)	ผลที่คาดว่าจะได้รับ	หน่วยงาน รับผิดชอบหลัก
				๒๕๖๑	๒๕๖๒	๒๕๖๓	๒๕๖๔			
๕	โครงการสนับสนุนปุ๋ยชีวภาพ ปุ๋ยเคมี ราคาถูก	เพื่อลดภาระค่าใช้จ่าย ลดต้นทุนการผลิต	เกษตรกรในตำบล	๑๐๐,๐๐๐	๑๐๐,๐๐๐			๑๐ หมู่บ้าน	ต้นทุนการผลิตของเกษตรกรลดลง	สำนักปลัด/สนง.เกษตรอำเภอ
๖	โครงการส่งเสริมการทำปุ๋ยหมัก/น้ำหมักชีวภาพ กลุ่มเกษตรกร	เพื่อให้เกษตรกรมีความรู้ในการทำปุ๋ยหมัก/น้ำหมักชีวภาพ	กลุ่มเกษตรกร หมู่ที่ ๑-๑๐		๕๐,๐๐๐			เกษตรกรมีความรู้ในการทำปุ๋ยหมัก/น้ำหมักชีวภาพเพิ่มขึ้น	เพิ่มผลผลิตและลดปริมาณการใช้ปุ๋ยเคมี	สำนักปลัด/สนง.เกษตรอำเภอ
๗	โครงการฝึกอบรมการพัฒนาหมอดินอาสาและเกษตรกร(หมอดิน)	เพื่อให้เกษตรกรมีความรู้เกี่ยวกับการดูแลดินให้เหมาะสมสำหรับการปลูกพืช	กลุ่มเกษตรกร หมู่ที่ ๑-๑๐		๕๐,๐๐๐			เกษตรกรมีความรู้ในการดูแลดิน	เกษตรกรปลูกพืชตามความเหมาะสมของดินและสภาพพื้นที่ ผลผลิตเพิ่มขึ้น ลดต้นทุนการผลิต	สำนักปลัด/สนง.เกษตรอำเภอ
๘	โครงการศึกษาดูงานเกษตรกรและเรียนรู้หมู่บ้านต้นแบบของกลุ่มเกษตรกรในตำบล	เพื่อให้เกษตรกรได้มีความรู้และทักษะในการทำการเกษตรเพิ่มขึ้น	กลุ่มเกษตรกร หมู่ที่ ๑-๑๐				๕๐,๐๐๐	เกษตรกรมีความรู้ในการทำการเกษตรตามแนวเศรษฐกิจพอเพียง	ประชาชนมีความรู้ตามแนวทางเศรษฐกิจพอเพียงเพิ่มขึ้น	อบต./พัฒนาชุมชน/กศน.
๙	โครงการฝึกอบรมศึกษาดูงานในการดำเนินงานตามแนวทางเศรษฐกิจพอเพียงของกลุ่มเกษตรกร	เพื่อให้ประชาชนมีความรู้ในเรื่องเกษตรตามแนวทางเศรษฐกิจพอเพียง	ประชาชน ๑๐๐ คน หมู่ที่ ๑-๑๐	๑๐๐,๐๐๐				เกษตรกรมีความรู้ในการทำการเกษตรเพิ่มขึ้น	เกษตรกรมีความรู้และทักษะในการทำการเกษตร	อบต./พัฒนาชุมชน
๑๐	โครงการก่อสร้างศูนย์เรียนรู้เศรษฐกิจพอเพียงในตำบล	เพื่อเป็นศูนย์กลางการเรียนรู้เศรษฐกิจพอเพียง	ภายในตำบล	๓๐๐,๐๐๐				ศูนย์การเรียนรู้เศรษฐกิจพอเพียงในตำบล	ศูนย์กลางแห่งการเรียนรู้ในตำบล	สำนักปลัด/กศน.

## ๑.ยุทธศาสตร์การพัฒนาเศรษฐกิจ

## ๑.๑แผนงาน การเกษตร

ที่	โครงการ	วัตถุประสงค์	เป้าหมาย (ผลผลิตโครงการ)	งบประมาณและที่ผ่านมา				ตัวชี้วัด (KPI)	ผลที่คาดว่าจะได้รับ	หน่วยงาน รับผิดชอบหลัก
				๒๕๖๑	๒๕๖๒	๒๕๖๓	๒๕๖๔			
๑๑	โครงการส่งเสริมปลูกพืช แซมในสวนยางพารา และสวนปาล์มน้ำมัน	เพื่อเพิ่มรายได้แก่ เกษตรกร	กลุ่มเกษตรกร หมู่ที่ ๑-๑๐	๓๐,๐๐๐	๓๐,๐๐๐	๓๐,๐๐๐	๓๐,๐๐๐	เกษตรกรมี รายได้เพิ่มขึ้น	เกษตรกรมี รายได้เสริม มี คุณภาพชีวิตที่ดี	สำนักปลัด/ สนง.เกษตร อำเภอ
๑๒	โครงการรณรงค์การใช้ ปุ๋ยอินทรีย์	เพื่อส่งเสริมเกษตรกรใน การใช้ปุ๋ยอินทรีย์	กลุ่มเกษตรกร หมู่ที่ ๑-๑๐		๒๐,๐๐๐			สภาพดินในการ ทำการเกษตรดี ขึ้น	ผลผลิตของ เกษตรมี คุณภาพ	สำนักปลัด/ สนง.เกษตร อำเภอ
๑๓	โครงการส่งเสริมตลาด นัดภายในหมู่บ้าน (รร. บ้านเมรัย)	เพื่อส่งเสริมผลผลิตและ กระตุ้นเศรษฐกิจใน ชุมชน	หมู่ที่ ๕ (รร.บ้าน เมรัย)		๒๐,๐๐๐			ผลผลิตของ เกษตรมีตลาด รองรับ สร้าง รายได้	ประชาชนมี คุณภาพชีวิตดี ขึ้น มีรายได้ เสริม	สำนักปลัด/ สนง.เกษตร อำเภอ
๑๔	โครงการส่งเสริม สนับสนุนการทำ การเกษตรแบบดั้งเดิม	เพื่อส่งเสริมให้ ประชาชนทำการเกษตร แบบดั้งเดิม	หมู่ที่ ๕			๓๐,๐๐๐		วิถีชีวิต การเกษตรแบบ ดั้งเดิมยังคงอยู่	เกษตรกรหัน มาทำ การเกษตร แบบดั้งเดิมมาก ขึ้น	สำนักปลัด/ สนง.เกษตร อำเภอ
๑๕	โครงการตรวจวัดค่า PH ของดิน	เพื่อให้เกษตรกรทราบ ถึงคุณภาพของดินและ การดูแลปรับปรุงดิน	หมู่ที่ ๑-๑๐				๒๐,๐๐๐	มีการตรวจสอบ คุณภาพของดิน	ผลผลิต การเกษตรดี ขึ้น	สำนักปลัด/ สนง.เกษตร อำเภอ
๑๖	โครงการส่งเสริมศูนย์การ เรียนรู้ เพิ่มประสิทธิภาพ การผลิตสินค้าเกษตร	เพื่อส่งเสริมศูนย์การ เรียนรู้ในชุมชน	ศูนย์เรียนรู้ชุมชน ในตำบลสินปุน	๕๐,๐๐๐	๕๐,๐๐๐			ศูนย์เรียนรู้ สินค้าการเกษตร ในตำบล	มีศูนย์เรียนรู้ สินค้าเกษตร ในตำบล	สำนักปลัด/สนง. เกษตรอำเภอ

## ๑.ยุทธศาสตร์การพัฒนาเศรษฐกิจ

## ๑.๒แผนงาน สร้างความเข้มแข็งของชุมชน

ที่	โครงการ	วัตถุประสงค์	เป้าหมาย (ผลผลิตโครงการ)	งบประมาณและที่ผ่านมา				ตัวชี้วัด (KPI)	ผลที่คาดว่าจะได้รับ	หน่วยงาน รับผิดชอบหลัก
				๒๕๖๑	๒๕๖๒	๒๕๖๓	๒๕๖๔			
๑	โครงการก่อสร้างและจัดตั้งตลาดนัดประชารัฐในชุมชน ภายในตำบล	เพื่อส่งเสริมและกระตุ้นเศรษฐกิจในชุมชน	ในตำบล	๘๐,๐๐๐	๘๐,๐๐๐			มีตลาดค้าขายสินค้าในชุมชน	ประชาชนในชุมมีตลาดรองรับผลผลิตสร้างรายได้	สำนักปลัด/ สนง.เกษตร อำเภอ
๒	โครงการส่งเสริมสนับสนุนกลุ่มเลี้ยงสัตว์และสัตว์เศรษฐกิจในตำบล	เพื่อส่งเสริมสนับสนุนกลุ่มเลี้ยงสัตว์และการเลี้ยงสัตว์เศรษฐกิจ	กลุ่มเลี้ยงสัตว์ในตำบล	๕๐,๐๐๐	๕๐,๐๐๐			กลุ่มเลี้ยงสัตว์มีความเข้มแข็ง มีความรู้ในการเลี้ยงสัตว์	กลุ่มเลี้ยงสัตว์มีความรู้ในการเลี้ยงสัตว์เพิ่มขึ้น	สำนักปลัด/ สนง.เกษตร อำเภอ
๓	โครงการอบรมอาชีพเสริมเพิ่มรายได้แก่	เพื่อเพิ่มทักษะและสร้างงานสร้างรายได้	เกษตรกร/กลุ่มสตรี/ประชาชน หมู่ที่ ๑-๑๐	๕๐,๐๐๐	๕๐,๐๐๐	๕๐,๐๐๐		เกษตรกร/ประชาชนมีอาชีพเสริมรายได้	เกษตรกร/ประชาชนมีทักษะ/มีงานทำ	สำนักปลัด/ สนง.เกษตร อำเภอ
๔	โครงการฝึกอบรมพัฒนาความรู้ด้านอาชีพ/ด้านการเกษตรแก่กลุ่มเกษตรกร/กลุ่มสตรี/เยาวชน/ผู้สูงอายุ/ผู้พิการและประชาชนในตำบล	เพื่อเพิ่มความรู้และทักษะในการทำการเกษตร	เกษตรกร/กลุ่มสตรี/เยาวชน/ผู้สูงอายุ/ผู้พิการประชาชน หมู่ที่ ๑-๑๐	๓๐,๐๐๐	๓๐,๐๐๐	๓๐,๐๐๐	๓๐,๐๐๐	กลุ่มเกษตรกรมีความรู้ด้านการเกษตร	เกษตรกร/ประชาชนได้ทักษะและความรู้เกี่ยวกับการเกษตร	สำนักปลัด/ กศน.
๕	โครงการส่งเสริมสนับสนุน จัดตั้งกองทุน/กลุ่มอาชีพต่างๆ	เพื่อช่วยเหลือเกษตรกรในภาวะราคาผลผลิตตกต่ำและส่งเสริมอาชีพ	กองทุน/กลุ่มอาชีพต่างๆในตำบล	๓๐,๐๐๐				กองทุน/กลุ่มอาชีพต่างๆเข้มแข็งขึ้น	รองรับและช่วยเหลือราคาผลผลิตทางการเกษตรของเกษตรกร	สำนักปลัด/ สนง.เกษตร อำเภอ

## ๑.ยุทธศาสตร์การพัฒนาเศรษฐกิจ

## ๑.๑แผนงาน สร้างความเข้มแข็งของชุมชน

ที่	โครงการ	วัตถุประสงค์	เป้าหมาย (ผลผลิตโครงการ)	งบประมาณและที่ผ่านมา				ตัวชี้วัด (KPI)	ผลที่คาดว่าจะ จะได้รับ	หน่วยงาน รับผิดชอบหลัก
				๒๕๖๑	๒๕๖๒	๒๕๖๓	๒๕๖๔			
๖	โครงการส่งเสริมและสนับสนุนเงินเศรษฐกิจชุมชนให้กับกลุ่มออมทรัพย์และกลุ่มเกษตรกรภายในตำบล	เพื่อเป็นเงินกองทุนหมุนเวียนให้กับกลุ่มออมทรัพย์และกลุ่มเกษตรกรภายในตำบล	กลุ่มออมทรัพย์และกลุ่มเกษตรกรภายในตำบล	๕๐,๐๐๐	๕๐,๐๐๐	๕๐,๐๐๐	๕๐,๐๐๐	กลุ่มอาชีพมีแหล่งเงินทุนกลุ่มเข้มแข็งขึ้น	กลุ่มอาชีพมีแหล่งเงินทุน	สำนักปลัด/สนง.เกษตรอำเภอ
๗	โครงการส่งเสริมการจัดตั้งสหกรณ์และการตลาดเพื่อการผลิต	เพื่อการรวมกลุ่มต่อรองราคาผลผลิตทางการเกษตรและเป็นแหล่งเงินทุน	เกษตรกรในตำบลสินปุน	๕๐,๐๐๐				สหกรณ์ในตำบล จำนวน ๑แห่ง	เกษตรกรมีแหล่งเงินทุนลดปัญหาพ่อค้าคนกลาง	สำนักปลัด/สนง.เกษตรอำเภอ
๘	โครงการจัดทำบัญชีครัวเรือน	เพื่อส่งเสริมการจัดทำบัญชีครัวเรือน	หมู่ที่ ๑-๑๐		๒๐,๐๐๐			โครงการจัดทำบัญชีครัวเรือน	เพื่อส่งเสริมการจัดทำบัญชีครัวเรือน	สำนักปลัด/สนง.เกษตรอำเภอ/พัฒนาชุมชน
๙	โครงการก่อสร้างโรงผลิตอาหารสัตว์	เพื่อให้มีโรงผลิตอาหารสัตว์ในหมู่บ้าน หมู่ที่ ๕	หมู่ที่ ๕	๓๐๐,๐๐๐				โรงผลิตอาหารสัตว์ในหมู่บ้าน	เกษตรกรลดค่าใช้จ่าย	สำนักปลัด/สนง.เกษตรอำเภอ
๑๐	โครงการจัดตั้งศูนย์แปรรูปผลผลิตทางการเกษตรและส่งเสริมการแปรรูปผลิตภัณฑ์ต่างๆของกลุ่มเกษตรกร	เพื่อให้มีศูนย์และส่งเสริมการแปรรูปผลิตภัณฑ์ต่างๆของกลุ่มในตำบล	ศูนย์แปรรูปผลิตภัณฑ์การเกษตรและส่งเสริมผลิตภัณฑ์กลุ่มต่างๆในตำบล	๒๐๐,๐๐๐				มีผลิตภัณฑ์ต่างๆในตำบล	ผลิตภัณฑ์ต่างๆในกลุ่มได้รับการส่งเสริม	สำนักปลัด/สนง.เกษตรอำเภอ/กศน.
๑๑	โครงการส่งเสริมกลุ่มสมาชิก	เพื่อส่งเสริมให้มีการรวมกลุ่มในชุมชนสร้างความเข้มแข็งและการมีส่วนร่วมคนในชุมชน	กลุ่มต่างๆในชุมชนตำบลสินปุน	๓๐,๐๐๐						

ก.ยุทธศาสตร์จังหวัด ยุทธศาสตร์ที่ ๔ การพัฒนาสังคมปลอดภัย คุณภาพชีวิตที่ดี และมีศักยภาพในการแข่งขัน

ข.ยุทธศาสตร์การพัฒนาขององค์กรปกครองส่วนท้องถิ่นในเขตจังหวัด ยุทธศาสตร์ที่ ๘ พัฒนาเศรษฐกิจ

๒.ยุทธศาสตร์การพัฒนาแหล่งน้ำ

๒.๑แผนงาน การเกษตร

ที่	โครงการ	วัตถุประสงค์	เป้าหมาย (ผลผลิตโครงการ)	งบประมาณและที่ผ่านมา				ตัวชี้วัด (KPI)	ผลที่คาดว่าจะได้รับ	หน่วยงาน รับผิดชอบหลัก
				๒๕๖๑	๒๕๖๒	๒๕๖๓	๒๕๖๔			
๑	โครงการก่อสร้างฝายน้ำล้น หมู่ที่ ๒,๔,๖,๗,๘,๙	เพื่อเป็นแหล่งเก็บกักน้ำสำหรับการเกษตรและป้องกันบรรเทาปัญหาอุทกภัยในช่วงฤดูน้ำหลาก	หมู่ที่ ๒,๔,๖,๗,๘,๙ -คลองหินปูน -คลองกันหลา	๘๐๐,๐๐๐				ฝายน้ำล้นหมู่ที่ ๒,๔,๖,๗,๘	มีแหล่งเก็บกักน้ำสำหรับการเกษตรแก้ปัญหาหน้าท่วม	กองช่าง/ อบจ./ ชลประทาน/ ทรัพยากรน้ำ
๒	โครงการขุดลอกหน้าฝาย ห้วยหนอง คลอง บึงและแหล่งน้ำสาธารณะในตำบล	เพื่อให้มีแหล่งน้ำไว้ใช้เพื่อการเกษตร/การอุปโภค บริโภคและแก้ปัญหาภัยแล้ง	ภายในตำบล	๓๐๐,๐๐๐	๒๐๐,๐๐๐			มีแหล่งน้ำเพื่อการเกษตร/เพื่อการอุปโภค บริโภค แก้ปัญหาภัยแล้ง	ประชาชนมีน้ำใช้เพื่อการเกษตร การอุปโภค บริโภค แก้ปัญหาภัยแล้ง	กองช่าง/ อบจ./ ชลประทาน/ ทรัพยากรน้ำ
๓	โครงการขุดลอกแหล่งน้ำตามแนวพระราชดำริและปรับปรุงภูมิทัศน์ (บริเวณโรงสูบน้ำ ม.๑ และม.๒)	เพื่อเก็บกักน้ำและใช้เป็นแหล่งน้ำดิบในการผลิตน้ำประปา	หมู่ที่ ๑,๒	๑,๐๐๐,๐๐๐	๑,๐๐๐,๐๐๐			แหล่งน้ำดิบผลิตน้ำประปาและเก็บกักน้ำ	สามารถเก็บกักน้ำและผลิตน้ำประปา	กองช่าง/ ชลประทาน/ ทรัพยากรน้ำ
๔	โครงการขยายคูส่งน้ำระบบชลประทาน หมู่ที่ ๑	เพื่อให้มีแหล่งน้ำเพื่อการเกษตร	ขนาดกว้าง ๒ ม. ยาว ๓,๐๐๐ ม.	๑,๐๐๐,๐๐๐	๖๐๐,๐๐๐			คูส่งน้ำชลประทานยาว ๓,๐๐๐ ม.	ระบบส่งน้ำชลประทานมีประสิทธิภาพ	กองช่าง/ ชลประทาน

## ๒.ยุทธศาสตร์การพัฒนาแหล่งน้ำ

## ๒.๑แผนงาน การเกษตร

ที่	โครงการ	วัตถุประสงค์	เป้าหมาย (ผลผลิตโครงการ)	งบประมาณและที่ผ่านมา				ตัวชี้วัด (KPI)	ผลที่คาดว่าจะได้รับ	หน่วยงาน รับผิดชอบหลัก
				๒๕๖๑	๒๕๖๒	๒๕๖๓	๒๕๖๔			
๕	โครงการขุดลอก สระน้ำหมู่บ้าน/สระ น้ำสาธารณะภายใน ตำบล	เพื่อการเกษตรและ แก้ปัญหาภัยแล้ง	ภายในตำบลสิน ปุน	๒,๐๐๐,๐๐๐				สระน้ำเก็บกัก น้ำการเกษตร/ แก้ปัญหาภัย แล้ง	ประชาชนมีน้ำ ใช้เพื่อ การเกษตร แก้ปัญหาภัย แล้ง	กองช่าง/ ทรัพยากรน้ำ
๖	โครงการเรียงหิน ป้องกันตลิ่งพัง -หมู่ที่ ๑ ต.สินปุน ถึง หมู่ที่ ๑ ต.อิปัน -บริเวณหน้าวัดกัน หลา หมู่ที่ ๒	เพื่อกันน้ำเซาะตลิ่ง คลองและถนน	-ม.๑ ต.สินปุน - ม.๑ ต.อิปัน ระยะทาง ๓๐๐ เมตร ๒ ด้าน ๖๐๐ เมตร -บริเวณหน้าวัดกันหลา ระยะ๖๐๐ เมตร(๑ ด้าน)	๖,๐๐๐,๐๐๐	๖,๐๐๐,๐๐๐			ผนังป้องกัน ตลิ่งพัง	น้ำไม่กัด เซาะตลิ่ง และถนน	กองช่าง/ อบจ./ ชลประทาน
๗	โครงการขุดเจาะ บ่อบาดาลเพื่อ การเกษตร	เพื่อให้มีแหล่งน้ำใน การทำเกษตร	หมู่ที่ ๑-๑๐	๒๐๐,๐๐๐	๓๐๐,๐๐๐			มีแหล่งน้ำเพื่อ การเกษตร	เกษตรกรมีน้ำ ทำการเกษตร เพียงพอ	กองช่าง/ ทรัพยากรน้ำ
๘	โครงการก่อสร้าง ฝายชะลอน้ำ	เพื่อเป็นแหล่งเก็บกักน้ำ และเป็นแหล่งน้ำเพื่อ การเกษตร แก้ปัญหาภัย แล้ง	-คลองกันหลาหมู่ที่ ๔ -คลองหินปูน -ม.๙			๕๐๐,๐๐๐		ฝายชะลอน้ำ ๑ แห่ง	แหล่งเก็บกักน้ำ เพื่อการเกษตร แก้ปัญหาภัย แล้งบรรเทา ปัญหาทุกภัย	กองช่าง/อบจ./ ชลประทาน/ กรมทรัพยากร น้ำ
๙	โครงการกระจายน้ำ ให้เกษตรกรด้วย ระบบท่อส่งน้ำจาก แหล่งน้ำธรรมชาติ/ สระน้ำหมู่บ้านสู่ แปลงเกษตร	เพื่อให้เกษตรกรมีแหล่ง น้ำทำการเกษตร	หมู่ที่ ๑-๑๐	๓๐๐,๐๐๐	๓๐๐,๐๐๐			ระบบท่อส่งน้ำ ในหมู่บ้าน	เกษตรกรมี แหล่งน้ำในการ ทำการเกษตร อย่างเพียงพอ	กองช่าง/กรม ทรัพยากรน้ำ



## ๒.ยุทธศาสตร์การพัฒนาแหล่งน้ำ

## ๒.๑แผนงาน การเกษตร

ที่	โครงการ	วัตถุประสงค์	เป้าหมาย (ผลผลิตโครงการ)	งบประมาณและที่ผ่านมา				ตัวชี้วัด (KPI)	ผลที่คาดว่าจะได้รับ	หน่วยงาน รับผิดชอบหลัก
				๒๕๖๑	๒๕๖๒	๒๕๖๓	๒๕๖๔			
๑๐	โครงการขุดสระน้ำ หมู่บ้าน/ขุดสระน้ำ เพื่อการเกษตร ให้แก่เกษตรกร	เพื่อให้มีสระน้ำ ภายในหมู่บ้านและ มีแหล่งน้ำเพื่อทำ การเกษตร	หมู่ที่ ๑-๑๐	๓๐๐,๐๐๐	๓๐๐,๐๐๐			มีสระน้ำและ แหล่งน้ำทำ การเกษตร	เกษตรกรมี แหล่งน้ำทำ การเกษตร เพียงพอ	กองช่าง
๑๑	โครงการก่อสร้าง ประตูระบายน้ำฝาย น้ำล้น(ฝายตาเขียน)	เพื่อควบคุมการ ระบายน้ำ	หมู่ที่ ๗ (ฝายตาเขียน)	๓๐๐,๐๐๐				ประตูระบายน้ำ ที่มีมาตรฐาน	ประตูฝายที่ ใช้ควบคุม ปริมาณน้ำ	กองช่าง/กรม ทรัพยากรน้ำ
๑๒	โครงการต่อเติมสัน ฝายน้ำล้นและขุด แก้มลิง	เพื่อให้มีแหล่งน้ำ เพื่อการเกษตร ป้องกันน้ำท่วม	-สันฝาย ๓๐x๑.๕ ม. -แก้มลิง พื้นที่ ๕ ไร่ หมู่ที่ ๗			๓,๐๐๐,๐๐๐	๒,๐๐๐,๐๐๐	ฝายน้ำล้นและ แก้มลิง หมู่ที่ ๗	ประชาชนมี แหล่งน้ำ เพียงพอ	กองช่าง/ ชลประทาน
๑๓	โครงการขุดลอกคู ระบายน้ำภายใน ตำบล	เพื่อป้องกันน้ำท่วม ขัง	คูระบายน้ำ ภายในตำบล	๕๐,๐๐๐	๕๐,๐๐๐	๕๐,๐๐๐	๕๐,๐๐๐	คูระบายน้ำใน หมู่บ้าน	น้ำไม่ท่วมขัง มีการระบาย น้ำได้ดี	กองช่าง
๑๔	โครงการปรับปรุง ซ่อมแซมฝายน้ำล้น ภายในตำบล	เพื่อให้แหล่งน้ำกัก เก็บน้ำได้ดี	ฝายน้ำล้น ภายในตำบล	๑๐๐,๐๐๐	๑๐๐,๐๐๐			ฝายน้ำล้น แหล่งเก็บกักน้ำ	ฝายน้ำล้นใน ตำบลเก็บกัก น้ำได้ดี	กองช่าง

## ๒.ยุทธศาสตร์การพัฒนาแหล่งน้ำ

## ๒.๑แผนงาน การพาณิชย์

ที่	โครงการ	วัตถุประสงค์	เป้าหมาย (ผลผลิตโครงการ)	งบประมาณและที่ผ่านมา				ตัวชี้วัด (KPI)	ผลที่คาดว่าจะ จะได้รับ	หน่วยงาน รับผิดชอบหลัก
				๒๕๖๑	๒๕๖๒	๒๕๖๓	๒๕๖๔			
๑	โครงการปรับปรุง คุณภาพน้ำประปา ดื่มได้	เพื่อให้มีน้ำประปา สามารถบริโภคได้	หมู่บ้าน ๒,๗,๘,๑๐	๑๐๐,๐๐๐	๕๐,๐๐๐	๕๐,๐๐๐	๕๐,๐๐๐	น้ำประปามี คุณภาพ	ประชาชนมี น้ำประปาที่ สะอาดดื่มได้	กองช่าง/ กบป.ส่วน ภูมิภาค
๒	โครงการวางท่อ ระบายน้ำและ ซ่อมแซมท่อระบาย น้ำภายในตำบล	เพื่อระบายน้ำท่วม ในฤดูฝน	วางท่อระบาย น้ำ ซ่อมแซม ท่อระบายน้ำ ภายในตำบล	๒๐๐,๐๐๐	๒๐๐,๐๐๐	๒๐๐,๐๐๐	๒๐๐,๐๐๐	ท่อระบายน้ำ ระบายน้ำได้ดี	น้ำไม่ท่วมใน ฤดูฝน	กองช่าง/ ชลประทาน
๓	โครงการซ่อมแซม ท่อส่งน้ำชลประทาน จากโรงสูบน้ำ พลังงานไฟฟ้าไปถึง ทุ่งนาเสื่ออูม	เพื่อให้การส่งน้ำมี ประสิทธิภาพ	ท่อส่งน้ำ หมู่ที่ ๑	๑๐๐,๐๐๐				ท่อส่งน้ำใช้งาน ได้ดีขึ้น	มีระบบส่งน้ำ ที่มี ประสิทธิภาพ	กองช่าง
๔	โครงการก่อสร้าง ระบบประปา หมู่บ้าน (ถังแชม เปญ)	เพื่อให้ประชาชนมี น้ำประปาอย่าง เพียงพอ	-หมู่ที่ ๖ -หมู่ที่ ๘ -หมู่ที่ ๙ -หมู่ที่ ๑๐	๕๐๐,๐๐๐	๕๐๐,๐๐๐	๕๐๐,๐๐๐	๓๐๐,๐๐๐	ประปาถังแชม เปญ หมู่ที่ ๖,๙,๑๐	ประชาชนมี แหล่งน้ำใช้ อย่างเพียงพอ	กองช่าง
๕	โครงการติดตั้ง เครื่องสูบน้ำจาก สระน้ำหมู่บ้านเข้า ท่อถังประปา	เพื่อให้ประชาชนมี น้ำประปาอย่าง เพียงพอ	หมู่ที่ ๖	๕๐,๐๐๐				เครื่องสูบน้ำ สำหรับระบบ ประปา	ประชาชนมี น้ำประปา อย่าง เพียงพอ	กองช่าง

## ๒.ยุทธศาสตร์การพัฒนาแหล่งน้ำ

## ๒.๑แผนงาน การพาณิชย์

ที่	โครงการ	วัตถุประสงค์	เป้าหมาย (ผลผลิตโครงการ)	งบประมาณและที่ผ่านมา				ตัวชี้วัด (KPI)	ผลที่คาดว่าจะได้รับ	หน่วยงาน รับผิดชอบหลัก
				๒๕๖๑	๒๕๖๒	๒๕๖๓	๒๕๖๔			
๖	โครงการก่อสร้างระบบประปาขนาดใหญ่ -ริมแม่น้ำตาปี -ห้วยแม่ชี -ควนนิยม ม.๘	เพื่อให้ประชาชนมีน้ำประปาอย่างเพียงพอ	ประปาขนาดใหญ่ หมู่ที่ ๒,๗,๘			๓๐,๐๐๐,๐๐๐		ประปาขนาดใหญ่ ๓ แห่ง	ประชาชนมีแหล่งน้ำใช้อย่างเพียงพอ	กองช่าง/ อบจ./กรม ทรัพยากรน้ำ
๗	โครงการจัดซื้อภาชนะเก็บกักน้ำระดับครัวเรือน	เพื่อให้ประชาชนมีภาชนะเก็บกักน้ำสำรองน้ำไว้ใช้ในฤดูแล้ง	ถังน้ำขนาด ๑,๐๐๐ ลิตร จำนวน ๑๐๐ ใบ	๓๐๐,๐๐๐				ภาชนะเก็บกักน้ำ ขนาด ๑,๐๐๐ ลิตร	ประชาชนมีภาชนะเก็บกักน้ำ	กองช่าง
๘	โครงการติดตั้งหอถังสูงระบบประปาพร้อมถังกรองสนิมเหล็ก	เพื่อให้ประชาชนมีน้ำประปาอย่างเพียงพอ	หมู่ที่ ๘ (ศพด.ควนนิยม)	๓๐๐,๐๐๐				ระบบผลิตน้ำประปาเพียงพอ	มีน้ำประปาอุปโภคบริโภคเพียงพอ	กองช่าง
๙	โครงการขุดเจาะบ่อบาดาลพร้อมก่อสร้างระบบประปา	เพื่อให้ประชาชนมีน้ำประปาอย่างเพียงพอ	หมู่ที่ ๓,๖,๗,๘,๙,๑๐	๕๐๐,๐๐๐				ประปา จำนวน ๖ แห่ง	มีน้ำอุปโภคบริโภคเพียงพอ	กองช่าง
๑๐	โครงการก่อสร้างระบบส่งน้ำดิบเพื่อผลิตน้ำประปา	เพื่อให้การผลิตน้ำประปาเพียงพอ	หมู่ที่ ๑,๒	๑๐,๐๐๐,๐๐๐				ระบบส่งน้ำผลิตน้ำประปามีคุณภาพ	น้ำประปาเพียงพอในการอุปโภคบริโภค	กองช่าง/ อบจ.

## ๒.ยุทธศาสตร์การพัฒนาแหล่งน้ำ

## ๒.๑แผนงาน การพาณิชย์

ที่	โครงการ	วัตถุประสงค์	เป้าหมาย (ผลผลิตโครงการ)	งบประมาณและที่ผ่านมา				ตัวชี้วัด (KPI)	ผลที่คาดว่าจะ จะได้รับ	หน่วยงาน รับผิดชอบหลัก
				๒๕๖๑	๒๕๖๒	๒๕๖๓	๒๕๖๔			
๑๑	โครงการติดตั้งเครื่องกรองน้ำในระดับครัวเรือน	เพื่อให้ประชาชนมีน้ำสะอาดบริโภค	ครัวเรือนในตำบล	๒๐๐,๐๐๐				เครื่องกรองน้ำในครัวเรือน	ประชาชนได้ดื่มน้ำสะอาด	กองช่าง
๑๒	โครงการก่อสร้างโรงผลิตน้ำดื่มพร้อมอุปกรณ์	เพื่อผลิตน้ำดื่มในหมู่บ้าน	หมู่ที่ ๔	๓๐๐,๐๐๐				โรงผลิตน้ำดื่มอย่างน้อย ๑ โรง	ประชาชนมีน้ำดื่มในหมู่บ้าน	กองช่าง
๑๓	โครงการปรับปรุงซ่อมแซมบ่อบาดาล/ล้างบ่อน้ำดื่ม หมู่ที่ ๑-๑๐	เพื่อเก็บกักน้ำและมีน้ำสะอาดไว้ใช้ในฤดูฝน	หมู่ที่ ๑-๑๐	๕๐,๐๐๐	๓๐,๐๐๐			บ่อน้ำดื่มสามารถเก็บกักน้ำไว้ใช้ในฤดูแล้งได้	มีบ่อเก็บกักน้ำและมีน้ำสะอาดไว้ใช้ในฤดูแล้ง	กองช่าง
๑๔	โครงการซ่อมแซม/ปรับปรุงระบบประปาภายในหมู่บ้าน	เพื่อซ่อมแซมระบบที่ชำรุดเสียหายให้สามารถใช้งานได้	ระบบประปาที่ชำรุดเสียหายในตำบล	๓๐๐,๐๐๐	๒๐๐,๐๐๐	๒๐๐,๐๐๐	๒๐๐,๐๐๐	ระบบประปาที่มีมาตรฐาน	ประชาชนมีน้ำใช้อย่างเพียงพอ	กองช่าง
๑๕	โครงการขยายเขตประปาหมู่บ้าน	เพื่อให้ครัวเรือนที่ไม่มีน้ำอุปโภค-บริโภค ได้มีน้ำอย่างเพียงพอ	ครัวเรือนที่ไม่มีประปาใช้ในตำบล	๒๐๐,๐๐๐				ครัวเรือนมีน้ำประปาใช้เพิ่มขึ้น	ราษฎรมีน้ำบริโภค อุปโภคอย่างเพียงพอและทั่วถึง	กองช่าง
๑๖	โครงการเชื่อมต่อการประปาส่วนภูมิภาคสู่ระดับตำบล	เพื่อให้ประชาชนมีน้ำอุปโภค บริโภคอย่างเพียงพอ	ประชาชนผู้ใช้น้ำ หมู่ที่ ๑-๑๐		๓๐๐,๐๐๐			ระบบน้ำประปาเพียงพอ	ประชาชนมีน้ำอุปโภค บริโภคอย่างเพียงพอ	กองช่าง/กปป. ส่วนภูมิภาค

## ๒.ยุทธ

## ศาสตร์การพัฒนาแหล่งน้ำ

## ๒.๑แผนงาน การพาณิชย์

ที่	โครงการ	วัตถุประสงค์	เป้าหมาย (ผลผลิตโครงการ)	งบประมาณและที่ผ่านมา				ตัวชี้วัด (KPI)	ผลที่คาดว่าจะได้รับ	หน่วยงาน รับผิดชอบหลัก
				๒๕๖๑	๒๕๖๒	๒๕๖๓	๒๕๖๔			
๑๗	โครงการติดตั้งเครื่อง ทำน้ำดื่มประจำ หมู่บ้าน	เพื่อให้ประชาชนมี น้ำดื่มสะอาด เพียงพอ	หมู่ที่ ๑-๑๐		๓๐๐,๐๐๐			เครื่องทำน้ำดื่ม ประจำหมู่บ้าน	ประชาชนมี น้ำดื่มสะอาด เพียงพอ	กองช่าง
๑๘	โครงการซ่อมแซม เครื่องทำน้ำดื่มประจำ หมู่บ้าน	เพื่อซ่อมแซมเครื่อง ทำน้ำดื่มที่ชำรุด	หมู่ที่ ๑-๑๐		๑๐๐,๐๐๐			เครื่องทำน้ำดื่ม มีมาตรฐาน	เครื่องทำน้ำ ดื่มสามารถ ผลิตน้ำดื่มได้ เป็นปกติ เพียงพอ	กองช่าง
๑๙	โครงการก่อสร้างถัง เก็บน้ำประปาประจำ หมู่บ้าน	เพื่อเก็บน้ำประปาไว้ ใช้ภายในหมู่บ้าน	๑๐ ถัง หมู่ที่ ๑-๑๐	๕๐๐,๐๐๐				ถังเก็บ น้ำประปา ประจำหมู่บ้าน	มีถังเก็บ น้ำประปาไว้ ใช้ภายใน หมู่บ้าน	กองช่าง

## ๒.ยุทธศาสตร์การพัฒนาแหล่งน้ำ

## ๒.๑แผนงาน สาธารณสุข

ที่	โครงการ	วัตถุประสงค์	เป้าหมาย (ผลผลิตโครงการ)	งบประมาณและที่ผ่านมา				ตัวชี้วัด (KPI)	ผลที่คาดว่าจะ ได้รับ	หน่วยงาน รับผิดชอบหลัก
				๒๕๖๑	๒๕๖๒	๒๕๖๓	๒๕๖๔			
๑	โครงการตรวจสอบ คุณภาพน้ำประปา หมู่บ้าน	เพื่อให้น้ำประปาใน หมู่บ้านมีคุณภาพ	หมู่ที่ ๑-๑๐	๕๐,๐๐๐				น้ำประปาใน หมู่บ้านมี คุณภาพ	ประชาชนมี น้ำประปาอุปโภค ที่มีคุณภาพ	สำนักปลัด/ สาธารณสุข
๒	โครงการอบรมการใช้ น้ำอย่างรู้คุณค่าสร้าง ประโยชน์ต่อมวลภาวะ	เพื่อกระตุ้นให้ ประชาชนมีการ ประหยัดน้ำประปา	หมู่ที่ ๑-๑๐	๓๐,๐๐๐	๓๐,๐๐๐			ผู้เข้าร่วมอบรม ตระหนักถึง ความสำคัญในการ ใช้น้ำประปา	ประชาชน ตระหนักถึงการ ใช้น้ำประปา	สำนักปลัด
๓	โครงการรักษา คุณภาพน้ำในแม่น้ำ/ คลอง/ห้วย/หนอง/ บึงในตำบล	เพื่อรักษาคุณภาพน้ำ แม่น้ำ/คลอง/ห้วย/ หนอง/บึงในตำบล	หมู่ที่ ๑-๑๐	๕๐,๐๐๐	๕๐,๐๐๐			คุณภาพน้ำใน แม่น้ำลำคลองดี ขึ้น	คุณภาพน้ำใน แม่น้ำลำคลอง ได้รับการดูแล	สำนักปลัด

ก.ยุทธศาสตร์จังหวัด ยุทธศาสตร์ที่ ๓ การเชื่อมโยงเส้นทางคมนาคมและศูนย์โลจิสติกส์

ข.ยุทธศาสตร์การพัฒนาขององค์กรปกครองส่วนท้องถิ่นในเขตจังหวัด ยุทธศาสตร์ที่ ๓ พัฒนาโครงสร้างพื้นฐาน

๓.ยุทธศาสตร์การพัฒนาโครงสร้างพื้นฐาน

๓.๑แผนงาน เคหะและชุมชน

ที่	โครงการ	วัตถุประสงค์	เป้าหมาย (ผลผลิตโครงการ)	งบประมาณและที่ผ่านมา				ตัวชี้วัด (KPI)	ผลที่คาดว่าจะได้รับ	หน่วยงาน รับผิดชอบหลัก
				๒๕๖๑	๒๕๖๒	๒๕๖๓	๒๕๖๔			
๑	โครงการก่อสร้างถนนคอนกรีตเสริมเหล็ก ซอยทุ่งนาเสื่ออุม หมู่ที่ ๑	ราษฎรมีเส้นทางใช้สะดวก	กว้าง ๖ เมตร ยาว ๒,๐๐๐ เมตร	๓,๗๒๐,๐๐๐	๓,๗๒๐,๐๐๐			ถนนคอนกรีตเสริมเหล็ก ยาว ๒,๐๐๐ เมตร	ราษฎรใช้ถนนสะดวก,ลดอุบัติเหตุ	กองช่าง
๒	โครงการถนนบุกเบิก สายบ้านนายประมวล ขวัญเกลื่อน หมู่ที่ ๑-สะพานบางตึง หมู่ที่ ๔	ราษฎรมีเส้นทางใช้สะดวก	กว้าง ๔ เมตร ยาว ๒,๐๐๐ เมตร		๖๐๐,๐๐๐			ถนนบุกเบิก ยาว ๒,๐๐๐ เมตร	ราษฎรมีเส้นทางใช้สะดวก,ลดอุบัติเหตุ	กองช่าง
๓	โครงการก่อสร้างถนนลาดยางแอสฟัลท์ติกคอนกรีตสายบ้านไผ่ปูน-แม่น้ำตาปี หมู่ที่ ๑	ราษฎรมีเส้นทางใช้สะดวก	กว้าง ๖ เมตร ยาว ๑,๒๐๐ เมตร	๒,๓๐๐,๐๐๐	๒,๒๐๐,๐๐๐			ถนนลาดยาง ๑,๒๐๐ เมตร	ราษฎรใช้ถนนสะดวก,ลดอุบัติเหตุ	กองช่าง
๔	โครงการก่อสร้างถนนคอนกรีตเสริมเหล็ก สายบ้านควนกลาง-บ้านไผ่ปูน หมู่ที่ ๑	ราษฎรมีเส้นทางใช้สะดวก	กว้าง ๖ เมตร ยาว ๕๐๐ เมตร	๙๓๐,๐๐๐	๙๓๐,๐๐๐			ถนนลาดยาง ๕๐๐ เมตร	ราษฎรใช้ถนนสะดวก,ลดอุบัติเหตุ	กองช่าง
๕	โครงการก่อสร้างถนนคอนกรีตเสริมเหล็ก สายบ้านคลองเสื่ออุม-แม่น้ำตาปีหมู่ที่ ๑	ราษฎรมีเส้นทางใช้สะดวก	กว้าง ๖ เมตร ยาว ๓๓๐ เมตร	๑,๒๓๐,๐๐๐				ถนน คสล. ยาว ๓๓๐ เมตร	ราษฎรใช้ถนนสะดวก,ลดอุบัติเหตุ	กองช่าง

## ๓.ยุทธศาสตร์การพัฒนาโครงสร้างพื้นฐาน

## ๓.๑แผนงาน เคหะและชุมชน

ที่	โครงการ	วัตถุประสงค์	เป้าหมาย (ผลผลิตโครงการ)	งบประมาณและที่ผ่านมา				ตัวชี้วัด (KPI)	ผลที่คาดว่าจะได้รับ	หน่วยงาน รับผิดชอบหลัก
				๒๕๖๑	๒๕๖๒	๒๕๖๓	๒๕๖๔			
๖	โครงการก่อสร้างถนนลาดยางแอสฟัลท์ติกคอนกรีตซอยทุ่งนาเสีอ อูม-ท่าตันไทร ม. ๑	ราษฎรมีเส้นทางใช้สะดวก	กว้าง ๖ เมตร ยาว ๒,๒๕๐ เมตร	๔,๐๐๐,๐๐๐	๔,๐๐๐,๐๐๐			ถนน ลาดยาง ยาว ๒,๒๕๐ เมตร	ราษฎรใช้ถนนสะดวก,ลดอุบัติเหตุ	กองช่าง
๗	โครงการก่อสร้างถนนคอนกรีตบ้านต้นสะท้อน-แม่น้ำตาปี หมู่ที่ ๑	ราษฎรมีเส้นทางใช้สะดวก	กว้าง ๖ เมตร ยาว ๑,๒๐๐ เมตร	๒,๓๐๐,๐๐๐	๒,๒๐๐,๐๐๐			ถนน คสล. ยาว ๑,๒๐๐ เมตร	ราษฎรใช้ถนนสะดวก,ลดอุบัติเหตุ	กองช่าง
๘	โครงการก่อสร้างถนนคอนกรีตเสริมเหล็กซอยบ้านเสีอ อูม -ถนนสายสุขาภิบาลย่านดินแดง ม. ๑	ราษฎรมีเส้นทางใช้สะดวก	กว้าง ๖ เมตร ยาว ๑,๘๐๐ เมตร	๓,๓๕๐,๐๐๐	๓,๓๕๐,๐๐๐			ถนน คสล. ยาว ๑,๘๐๐ เมตร	ราษฎรใช้ถนนสะดวก,ลดอุบัติเหตุ	กองช่าง
๙	โครงการก่อสร้างถนนคอนกรีตเสริมเหล็กทางเข้า/ทางออก รร. บ้านโคกมะม่วงหมู่ที่ ๑	ราษฎรมีเส้นทางใช้สะดวก	กว้าง ๔ เมตร ยาว ๔๐๐ เมตร			๙๙๒,๐๐๐		ถนน คสล. ยาว ๔๐๐ เมตร	ราษฎรใช้ถนนสะดวก,ลดอุบัติเหตุ	กองช่าง
๑๐	โครงการก่อสร้างถนนคอนกรีตสายเก่าไก่-เขตถนนคอนกรีตสายบ้านกันหลา หมู่ที่ ๒	ราษฎรมีเส้นทางใช้สะดวก	กว้าง ๖ เมตร ยาว ๑,๑๐๐ เมตร		๔,๖๐๐,๐๐๐			ถนน คสล. ยาว ๑,๑๐๐ เมตร	ราษฎรใช้ถนนสะดวก,ลดอุบัติเหตุ	กองช่าง
๑๑	โครงการก่อสร้างถนนลาดยางพาราแอสฟัลต์ติกคอนกรีตสายสุขาภิบาลย่านดินแดง - บ้านเมรัย	ราษฎรมีเส้นทางใช้สะดวก	กว้าง ๖ เมตร ยาว ๘,๓๐๐ เมตร	๘,๐๐๐,๐๐๐	๘,๐๐๐,๐๐๐	๘,๐๐๐,๐๐๐	๘,๐๐๐,๐๐๐	ถนนลาดยาง ยาว ๘,๓๐๐ เมตร	ราษฎรใช้ถนนสะดวก,ลดอุบัติเหตุ	กองช่าง/ อบจ./ กรมส่งเสริมฯ



## ๓.ยุทธศาสตร์การพัฒนาโครงสร้างพื้นฐาน

## ๓.๑แผนงาน เคหะและชุมชน

ที่	โครงการ	วัตถุประสงค์	เป้าหมาย (ผลผลิตโครงการ)	งบประมาณและที่ผ่านมา				ตัวชี้วัด (KPI)	ผลที่คาดว่าจะ จะได้รับ	หน่วยงาน รับผิดชอบหลัก
				๒๕๖๑	๒๕๖๒	๒๕๖๓	๒๕๖๔			
๑๒	โครงการปรับปรุงถนนสายสุขาภิบาลย่านดินแดง ม.๑-บ้านเมรัย ม.๕	ราษฎรมีเส้นทางใช้สะดวก	กว้าง ๖ เมตร ยาว ๘,๓๐๐ เมตร	๕๐๐,๐๐๐	๕๐๐,๐๐๐	๕๐๐,๐๐๐	๕๐๐,๐๐๐	ถนน ยาว ๘,๓๐๐ เมตร	ราษฎรมีเส้นทางใช้สะดวก,ลดอุบัติเหตุ	กองช่าง
๑๓	โครงการก่อสร้างถนนบุกเบิกสายโยธา-บ้านนายโศคา ต.ลพบุรี หมู่ที่ ๑	ราษฎรมีเส้นทางใช้สะดวก	กว้าง ๔ เมตร ยาว ๑,๒๐๐ เมตร			๗๐๐,๐๐๐		ถนน บุกเบิก ยาว ๑,๒๐๐ เมตร	ราษฎรใช้ถนนสะดวก,ลดอุบัติเหตุ	กองช่าง
๑๔	โครงการก่อสร้างเนินลูกระนาดถนนหน้าโรงเรียนบ้านโคกมะม่วง หมู่ที่ ๑	เพื่อความปลอดภัยบนท้องถนน	กว้าง ๔ เมตร ยาว ๗๕ เมตร		๑๐๐,๐๐๐			เพิ่มความปลอดภัยบนท้องถนน	ราษฎรใช้ถนนอย่างปลอดภัย,ลดอุบัติเหตุ	กองช่าง
๑๕	โครงการก่อสร้างถนนคอนกรีตเสริมเหล็กสายสุขาภิบาลย่านดินแดง ม.๑ - บ้านเมรัย ม.๕	ราษฎรมีเส้นทางใช้สะดวก	กว้าง ๖ เมตร ยาว ๘,๓๐๐ เมตร	๗,๗๐๐,๐๐๐	๗,๗๐๐,๐๐๐	๗,๗๐๐,๐๐๐	๗,๗๐๐,๐๐๐	ถนนคอนกรีต ยาว ๘,๓๐๐ เมตร	ราษฎรใช้ถนนอย่างปลอดภัย,ลดอุบัติเหตุ	กองช่าง/ อบจ./กรม ส่งเสริมฯ
๑๖	โครงการก่อสร้างถนนคอนกรีตขอยประปาหมู่บ้าน ม.๑	ราษฎรมีเส้นทางใช้สะดวก	กว้าง ๖ เมตร ยาว ๔๐๐ เมตร		๒,๐๐๐,๐๐๐			ถนน คสล. ยาว ๔๐๐ เมตร	ราษฎรใช้ถนนสะดวก,ลดอุบัติเหตุ	กองช่าง
๑๗ **	โครงการบุกเบิกถนนสายเก่าไก่อเขตหมู่ที่ ๑-บ้านนายปราโมทย์	ราษฎรมีเส้นทางใช้สะดวก	กว้าง ๔ เมตร ยาว ๑๒๐๐ เมตร		๓๕๐,๐๐๐			ถนนบุกเบิก ยาว ๑๒๐๐ เมตร	ราษฎรใช้ถนนสะดวก,ลดอุบัติเหตุ	กองช่าง

## ๓.ยุทธศาสตร์การพัฒนาโครงสร้างพื้นฐาน

## ๓.๑แผนงาน เคหะและชุมชน

ที่	โครงการ	วัตถุประสงค์	เป้าหมาย (ผลผลิตโครงการ)	งบประมาณและที่ผ่านมา				ตัวชี้วัด (KPI)	ผลที่คาดว่าจะได้รับ	หน่วยงาน รับผิดชอบหลัก
				๒๕๖๑	๒๕๖๒	๒๕๖๓	๒๕๖๔			
๑๘	โครงการก่อสร้างถนนคอนกรีตเสริมเหล็กสายบ้านนายเสริมศักดิ์-บ้านนายไพโรจน์ หมู่ที่ ๒ (ซอยบ้านนายอื่น)	ราษฎรมีเส้นทางใช้สะดวก	กว้าง ๔ เมตร ยาว ๒๐๐ เมตร	๒๕๐,๐๐๐	๒๕๐,๐๐๐			ถนน คสล. ยาว ๒๐๐ เมตร	ราษฎรใช้ถนนสะดวก,ลดอุบัติเหตุ	กองช่าง
๑๙	โครงการก่อสร้างถนนคอนกรีตเสริมเหล็กหน้าบ้านนางนาม-บ้านนางวิมล หมู่ที่ ๒	ราษฎรมีเส้นทางใช้สะดวก	กว้าง ๔ เมตร ยาว ๗๕๐ เมตร		๑,๘๖๐,๐๐๐			ถนน คสล. ยาว ๗๕๐ เมตร	ราษฎรใช้ถนนสะดวก,ลดอุบัติเหตุ	กองช่าง
๒๐	โครงการก่อสร้างถนนคอนกรีตเสริมเหล็กบ้านนางมาลี-วัดกันทล หมู่ที่ ๒	ราษฎรมีเส้นทางใช้สะดวก	กว้าง ๔ เมตร ยาว ๘๐๐ เมตร		๑,๙๘๔,๐๐๐			ถนน คสล. ยาว ๔๐๐ เมตร	ราษฎรใช้ถนนสะดวก,ลดอุบัติเหตุ	กองช่าง
๒๑	โครงการก่อสร้างถนนคอนกรีตเสริมเหล็กสายรอบวัดกันทล หมู่ที่ ๒	ราษฎรมีเส้นทางใช้สะดวก	กว้าง ๔ เมตร ยาว ๔๐๐ เมตร	๕๐๐,๐๐๐	๕๐๐,๐๐๐			ถนน คสล. ยาว ๔๐๐ เมตร	ราษฎรใช้ถนนสะดวก,ลดอุบัติเหตุ	กองช่าง
๒๒	โครงการก่อสร้างถนนคอนกรีตสายควนมหาลาก หมู่ที่ ๒	ราษฎรมีเส้นทางใช้สะดวก	กว้าง ๔ เมตร ยาว ๑๕๐ เมตร		๓๗๒,๐๐๐			ถนน คสล. ยาว ๑๕๐ เมตร	ราษฎรใช้ถนนสะดวก,ลดอุบัติเหตุ	กองช่าง
๒๓ **	โครงการก่อสร้างถนนคอนกรีตเสริมเหล็กสายสามแยกวัดกันทล หมู่ที่ ๒	ราษฎรมีเส้นทางใช้สะดวก	กว้าง ๔ เมตร ยาว ๔๐๐ เมตร	๕๐๐,๐๐๐	๕๐๐,๐๐๐			ถนน คสล. ยาว ๔๐๐ เมตร	ราษฎรใช้ถนนสะดวก,ลดอุบัติเหตุ	กองช่าง

## ๓.ยุทธศาสตร์การพัฒนาโครงสร้างพื้นฐาน

## ๓.๑แผนงาน เคหะและชุมชน

ที่	โครงการ	วัตถุประสงค์	เป้าหมาย (ผลผลิตโครงการ)	งบประมาณและที่ผ่านมา				ตัวชี้วัด (KPI)	ผลที่คาดว่าจะได้รับ	หน่วยงาน รับผิดชอบหลัก
				๒๕๖๑	๒๕๖๒	๒๕๖๓	๒๕๖๔			
๒๔	โครงการก่อสร้างถนนลาดยางแอสฟัลท์ติกคอนกรีตสายบ้านทุ่งมหาชัย ม. ๔-ถนนสายทุ่งใหญ่พระแสง	ราษฎรมีเส้นทางใช้สะดวก	กว้าง ๖ เมตร ยาว ๒,๐๐๐ เมตร	๔,๐๐๐,๐๐๐	๔,๐๐๐,๐๐๐			ถนน ลาดยาง. ยาว ๒,๐๐๐ เมตร	ราษฎรใช้ถนนสะดวก,ลดอุบัติเหตุ	กองช่าง
๒๕	โครงการก่อสร้างถนนลาดยางพาราแอสฟัลต์ติกคอนกรีตสายบ้านบางไผ่ ทุ่งมหาชัย ม.๓ ต.สินปุนเชื่อมต่อ ม.๘ บ้านบางหยด ต.อิปัน อ.พระแสง จ.สุราษฎร์ธานี	ราษฎรมีเส้นทางใช้สะดวก	กว้าง ๖ เมตร ยาว ๒,๐๐๐ เมตร		๘,๐๐๐,๐๐๐			ถนน ลาดยาง. ยาว ๒,๐๐๐ เมตร	ราษฎรใช้ถนนสะดวก,ลดอุบัติเหตุ	กองช่าง/อบจ./กรมส่งเสริมฯ
๒๖	โครงการบุกเบิกถนนสายสวนนายประกอบ-ถนนสายทุ่งมหาชัยม.๓	ราษฎรมีเส้นทางใช้สะดวก	กว้าง ๖ เมตร ยาว ๕๐๐ เมตร	๑๕๐,๐๐๐	๑๕๐,๐๐๐			ถนนบุกเบิก ยาว ๕๐๐ เมตร	ราษฎรมีถนนใช้สะดวก	กองช่าง
๒๗	โครงการก่อสร้างถนนลาดยางสายบ้านบางไผ่-บ้านทุ่งมหาชัย หมู่ที่ ๓	ราษฎรมีเส้นทางใช้สะดวก	กว้าง ๖ เมตร ยาว ๒,๒๐๐ เมตร	๔,๑๐๐,๐๐๐	๔,๑๐๐,๐๐๐			ถนน ลาดยาง. ยาว ๒,๒๐๐ เมตร	ราษฎรใช้ถนนสะดวก,ลดอุบัติเหตุ	กองช่าง/อบจ.
๒๘	โครงการก่อสร้างถนนลาดยางผิวจราจรแอสฟัลต์ติกคอนกรีตสาย สฎ.ถ.๑๓๓-๒๘ สายทุ่งมหาชัย หมู่ที่ ๓	ราษฎรมีเส้นทางใช้สะดวก	กว้าง ๖ เมตร ยาว ๒,๐๐๐ เมตร	๔,๐๐๐,๐๐๐	๔,๐๐๐,๐๐๐			ถนน ลาดยาง. ยาว ๒,๐๐๐ เมตร	ราษฎรใช้ถนนสะดวก,ลดอุบัติเหตุ	กองช่าง/อบจ.

## ๓.ยุทธศาสตร์การพัฒนาโครงสร้างพื้นฐาน

## ๓.๑แผนงาน เคหะและชุมชน

ที่	โครงการ	วัตถุประสงค์	เป้าหมาย (ผลผลิตโครงการ)	งบประมาณและที่ผ่านมา				ตัวชี้วัด (KPI)	ผลที่คาดว่าจะได้รับ	หน่วยงาน รับผิดชอบหลัก
				๒๕๖๑	๒๕๖๒	๒๕๖๓	๒๕๖๔			
๒๙	โครงการบุกเบิกถนนสายมียาซาว่า หมู่ที่ ๓-บ้านบางหยด ต.อิปัน	ราษฎรมีเส้นทางใช้สะดวก	กว้าง ๔ เมตร ยาว ๑๕๐๐ เมตร	๔๕๐,๐๐๐	๔๕๐,๐๐๐			ถนนบุกเบิก ยาว ๑๕๐๐ เมตร	ราษฎรใช้ ถนนสะดวก ,ลดอุบัติเหตุ	กองช่าง/ อบจ.
๓๐	โครงการก่อสร้างถนนคอนกรีตเสริมเหล็กซอยเมืองแก้ว(ซอยบ้านนายคว้น)หมู่ที่ ๓	ราษฎรมีเส้นทางใช้สะดวก	กว้าง ๔ เมตร ยาว ๑,๕๐๐ เมตร		๑,๘๖๐,๐๐๐	๑,๘๖๐,๐๐๐		ถนน คสล. ยาว ๑,๕๐๐ เมตร	ราษฎรใช้ ถนนสะดวก ,ลดอุบัติเหตุ	กองช่าง
๓๑	โครงการก่อสร้างถนนคอนกรีตเสริมเหล็กซอยมียาซาว่า หมู่ที่ ๓	ราษฎรมีเส้นทางใช้สะดวก	กว้าง ๔ เมตร ยาว ๑,๒๐๐ เมตร		๑,๕๐๐,๐๐๐	๑,๕๐๐,๐๐๐		ถนน คสล. ยาว ๑,๒๐๐ เมตร	ราษฎรใช้ ถนนสะดวก ,ลดอุบัติเหตุ	กองช่าง
๓๒	โครงการก่อสร้างถนนคอนกรีตเสริมเหล็กซอยเพชรสวัสดิ์(ซอยบ้านนายภิญโญ) หมู่ที่ ๓	ราษฎรมีเส้นทางใช้สะดวก	กว้าง ๔ เมตร ยาว ๑,๕๐๐ เมตร			๑,๘๖๐,๐๐๐	๑,๘๖๐,๐๐๐	ถนน คสล. ยาว ๑,๕๐๐ เมตร	ราษฎรใช้ ถนนสะดวก ,ลดอุบัติเหตุ	กองช่าง
๓๓	โครงการก่อสร้างถนนคอนกรีตเสริมเหล็กซอยพูลพั่ง (ซอยบ้านนางเจียม) หมู่ที่ ๓	ราษฎรมีเส้นทางใช้สะดวก	กว้าง ๔ เมตร ยาว ๕๐๐ เมตร			๖๒๐,๐๐๐	๖๒๐,๐๐๐	ถนน คสล. ยาว ๕๐๐ เมตร	ราษฎรใช้ ถนนสะดวก ,ลดอุบัติเหตุ	กองช่าง

## ๓.ยุทธศาสตร์การพัฒนาโครงสร้างพื้นฐาน

## ๓.๑แผนงาน เคหะและชุมชน

ที่	โครงการ	วัตถุประสงค์	เป้าหมาย (ผลผลิตโครงการ)	งบประมาณและที่ผ่านมา				ตัวชี้วัด (KPI)	ผลที่คาดว่าจะได้รับ	หน่วยงาน รับผิดชอบหลัก
				๒๕๖๑	๒๕๖๒	๒๕๖๓	๒๕๖๔			
๓๔ **	โครงการก่อสร้างถนนคอนกรีตเสริมเหล็กซอยคล้ายทองคำ(ซอยบ้านนายลอบ) หมู่ที่ ๓	ราษฎรมีเส้นทางใช้สะดวก	กว้าง ๔ เมตร ยาว ๗๐๐ เมตร			๕๐๐,๐๐๐	๕๐๐,๐๐๐	ถนน คสล. ยาว ๗๐๐ เมตร	ราษฎรใช้ ถนนสะดวก ,ลดอุบัติเหตุ	กองช่าง
๓๕	โครงการก่อสร้างถนนคอนกรีตเสริมเหล็กสายสฎ.ถ.๑๓๓-๓๔ บ้านนายเชื้อ หมู่ที่ ๔ (ซอยปาล์มทองคำ)	ราษฎรมีเส้นทางใช้สะดวก	กว้าง ๖ เมตร ยาว ๑,๘๐๐ เมตร	๓,๔๐๐,๐๐๐	๓,๔๐๐,๐๐๐			ถนนลาดยาง ยาว ๑,๘๐๐ เมตร	ราษฎรใช้ ถนนสะดวก ,ลดอุบัติเหตุ	กองช่าง
๓๖	โครงการก่อสร้างถนนลาดยางแอสฟัลท์ติกคอนกรีตสายบ้านนายจรูญ ถิ่นสะท้อน หมู่ที่ ๔	ราษฎรมีเส้นทางใช้สะดวก	กว้าง ๔ เมตร ยาว ๓๐๐ เมตร	๓๘๐,๐๐๐	๓๘๐,๐๐๐			ถนนลาดยาง ยาว ๓๐๐ เมตร	ราษฎรใช้ ถนนสะดวก ,ลดอุบัติเหตุ	กองช่าง
๓๗	โครงการก่อสร้างถนนลาดยางแอสฟัลท์ติกคอนกรีตซอยสามพี่น้อง หมู่ที่ ๔	ราษฎรมีเส้นทางใช้สะดวก	กว้าง ๖ เมตร ยาว ๔๐๐ เมตร	๗๕๐,๐๐๐	๗๕๐,๐๐๐			ถนนลาดยาง ยาว ๔๐๐ เมตร	ราษฎรใช้ ถนนสะดวก ,ลดอุบัติเหตุ	กองช่าง
๓๘	โครงการก่อสร้างถนนลาดยางสายสามแยกบ้านควนมหาชัย-บ้านนายประชา(ซอยเทพทองรีสอร์ท)หมู่ที่ ๔	ราษฎรมีเส้นทางใช้สะดวก	กว้าง ๖ เมตร ยาว ๑,๘๐๐ เมตร			๓,๕๐๐,๐๐๐	๓,๕๐๐,๐๐๐	ถนนลาดยาง ยาว ๑,๘๐๐ เมตร	ราษฎรใช้ ถนนสะดวก ,ลดอุบัติเหตุ	กองช่าง

## ๓.ยุทธศาสตร์การพัฒนาโครงสร้างพื้นฐาน

## ๓.๑แผนงาน เคหะและชุมชน

ที่	โครงการ	วัตถุประสงค์	เป้าหมาย (ผลผลิตโครงการ)	งบประมาณและที่ผ่านมา				ตัวชี้วัด (KPI)	ผลที่คาดว่าจะได้รับ	หน่วยงาน รับผิดชอบหลัก
				๒๕๖๑	๒๕๖๒	๒๕๖๓	๒๕๖๔			
๓๙ **	โครงการบุกเบิก ถนนสายบ้านนายสุ พันธ์ รัตตโอภาส – สระน้ำบางตึง ม.๔	ราษฎรมีเส้นทาง ใช้สะดวก	กว้าง ๔ เมตร ยาว ๙๐๐ เมตร		๕๐๐,๐๐๐			ถนนบุกเบิก ยาว ๙๐๐ เมตร	ราษฎรใช้ ถนนสะดวก ,ลดอุบัติเหตุ	กองช่าง
๔๐	โครงการก่อสร้างถนน คอนกรีตเสริมเหล็กสาย หน้าวัดเมรัย-บ้านนาง วิน(ต่อเนื่อง) หมู่ที่ ๕	ราษฎรมีเส้นทาง ใช้สะดวก	กว้าง ๔ เมตร ยาว ๒๐๐ เมตร	๕๐๐,๐๐๐				ถนน คสล. ยาว ๒๐๐ เมตร	ราษฎรใช้ ถนนสะดวก ,ลดอุบัติเหตุ	กองช่าง
๔๑	โครงการก่อสร้าง ถนนลาดยางแอส ฟัลท์ติกคอนกรีตสาย หน้าวัดเมธาวันาราม ม.๕-สายเมรัย ไตรม	ราษฎรมีเส้นทาง ใช้สะดวก	กว้าง ๔ เมตร ยาว ๕๐๐ เมตร	๑,๐๐๐,๐๐๐	๑,๐๐๐,๐๐๐			ถนน ลาดยาง. ยาว ๕๐๐ เมตร	ราษฎรใช้ ถนนสะดวก ,ลดอุบัติเหตุ	กองช่าง
๔๒	โครงการก่อสร้างถนน คอนกรีตเสริมเหล็กสาย บ้านไม้งาม ม.๕ ต.สิน ปุน อ.พระแสง-ม.๖ ต. คลองฉนวน อ.เวียงสระ จ.สุราษฎร์ธานี	ราษฎรมีเส้นทาง ใช้สะดวก	กว้าง ๕ เมตร ยาว ๒,๒๐๐ เมตร		๗,๐๐๐,๐๐๐			ถนน คอนกรีต ยาว ๒,๒๐๐ เมตร	ราษฎรใช้ ถนนสะดวก ,ลดอุบัติเหตุ	กองช่าง/ อบจ./กรม ส่งเสริมฯ
๔๓	โครงการก่อสร้างถนน คอนกรีตเสริมเหล็ก สาย รร.บ้านควน มหาชัย หมู่ที่ ๓	ราษฎรมีเส้นทาง ใช้สะดวก	กว้าง ๔ เมตร ยาว ๑,๒๐๐ เมตร		๓,๐๐๐,๐๐๐			ถนน คอนกรีต ยาว ๑,๒๐๐ เมตร	ราษฎรใช้ ถนนสะดวก ,ลดอุบัติเหตุ	กองช่าง/ อบจ./กรม ส่งเสริมฯ

## ๓.ยุทธศาสตร์การพัฒนาโครงสร้างพื้นฐาน

## ๓.๑แผนงาน เคหะและชุมชน

ที่	โครงการ	วัตถุประสงค์	เป้าหมาย (ผลผลิตโครงการ)	งบประมาณและที่ผ่านมา				ตัวชี้วัด (KPI)	ผลที่คาดว่าจะได้รับ	หน่วยงาน รับผิดชอบหลัก
				๒๕๖๑	๒๕๖๒	๒๕๖๓	๒๕๖๔			
๔๔	โครงการก่อสร้างถนนลาดยางสายบ้านไม้งาม-ถนนโยธา หมู่ที่ ๕	ราษฎรมีเส้นทางใช้สะดวก	กว้าง ๕ เมตร ยาว ๒,๒๐๐ เมตร	๔,๐๐๐,๐๐๐	๔,๐๐๐,๐๐๐			ถนนลาดยางยาว ๒,๒๐๐ เมตร	ราษฎรใช้ถนนสะดวก,ลดอุบัติเหตุ	กองช่าง
๔๕	โครงการก่อสร้างถนนลาดยางแอสฟัลท์ติกคอนกรีตหน้า ศพด.เมรัย-ห่านเมรัย หมู่ที่ ๕	ราษฎรมีเส้นทางใช้สะดวก	กว้าง ๔ เมตร ยาว ๓๕๐ เมตร		๘๐๐,๐๐๐			ถนนลาดยางยาว ๓๕๐ เมตร	ราษฎรใช้ถนนสะดวก,ลดอุบัติเหตุ	กองช่าง
๔๖	โครงการก่อสร้างถนนคอนกรีตเสริมเหล็กสายบ้านนายธรรมบุญ-บ้านนายสมภักดิ์ หมู่ที่ ๕	ราษฎรมีเส้นทางใช้สะดวก	กว้าง ๔ เมตร ยาว ๔๕๐ เมตร			๗๐๐,๐๐๐		ถนนลาดยางยาว ๓๕๐ เมตร	ราษฎรใช้ถนนสะดวก,ลดอุบัติเหตุ	กองช่าง
๔๗	โครงการก่อสร้างถนนคอนกรีตเสริมเหล็กสามแยก รร.บ้านเมรัย-บ้านนายคำนึ่งทองนุกูล	ราษฎรมีเส้นทางใช้สะดวก	กว้าง ๔ เมตร ยาว ๓๐๐ เมตร		๘๐๐,๐๐๐			ถนนคอนกรีตยาว ๓๐๐ เมตร	ราษฎรใช้ถนนสะดวก,ลดอุบัติเหตุ	กองช่าง
๔๘	โครงการบุกเบิกถนนสายหน้า ศพด.บ้านเมรัย-ห่านเมรัย	ราษฎรมีเส้นทางใช้สะดวก	กว้าง ๔ เมตร ยาว ๑๐๐๐ เมตร		๓๐๐,๐๐๐			ถนนบุกเบิกยาว ๑๐๐๐ เมตร	ราษฎรใช้ถนนสะดวก,ลดอุบัติเหตุ	กองช่าง

## ๓.ยุทธศาสตร์การพัฒนาโครงสร้างพื้นฐาน

## ๓.๑แผนงาน เคหะและชุมชน

ที่	โครงการ	วัตถุประสงค์	เป้าหมาย (ผลผลิตโครงการ)	งบประมาณและที่ผ่านมา				ตัวชี้วัด (KPI)	ผลที่คาดว่าจะได้รับ	หน่วยงาน รับผิดชอบหลัก
				๒๕๖๑	๒๕๖๒	๒๕๖๓	๒๕๖๔			
๔๙	โครงการก่อสร้างถนนคอนกรีตเสริมเหล็กซอย รร.บ้านเมรัย	ราษฎรมีเส้นทางใช้สะดวก	กว้าง ๖ เมตร ยาว ๓๐๐ เมตร		๑,๒๐๐,๐๐๐			ถนน คสล. ยาว ๓๐๐ เมตร	ราษฎรใช้ถนนสะดวก,ลดอุบัติเหตุ	กองช่าง
๕๐**	โครงการบุกเบิกถนนซอยทองนุกูล-ซอยโคกสะท้อน	ราษฎรมีเส้นทางใช้สะดวก	กว้าง ๔ เมตร ยาว ๑๐๐๐ เมตร		๓๐๐,๐๐๐			ถนนบุกเบิก ยาว ๑๐๐๐ เมตร	ราษฎรใช้ถนนสะดวก,ลดอุบัติเหตุ	กองช่าง
๕๑	โครงการก่อสร้างถนนคอนกรีตเสริมเหล็กสายบ้านนายผ่อง-คลองหินปูน (โคกมะเดื่อ) หมู่ที่ ๖	ราษฎรมีเส้นทางใช้สะดวก	กว้าง ๔ เมตร ยาว ๙๐๐ เมตร	๑,๒๐๐,๐๐๐	๑,๒๐๐,๐๐๐			ถนน คสล. ยาว ๙๐๐ เมตร	ราษฎรใช้ถนนสะดวก,ลดอุบัติเหตุ	กองช่าง
๕๒	โครงการบุกเบิกถนนห้วยทรายขาว-ปลายคลอง หมู่ที่ ๖	ราษฎรมีเส้นทางใช้สะดวก	กว้าง ๖ เมตร ยาว ๑,๕๐๐ เมตร	๒๐๐,๐๐๐	๓๐๐,๐๐๐			ถนนบุกเบิก ยาว ๑,๕๐๐ เมตร	ราษฎรใช้ถนนสะดวก,ลดอุบัติเหตุ	กองช่าง
๕๓	โครงการก่อสร้างถนนลาดยางสายปลายคลอง-บ้านนางล้วน หมู่ที่ ๖ ต่อเขตหมู่ที่ ๑ ต.สินเจริญ	ราษฎรมีเส้นทางใช้สะดวก	กว้าง ๖ เมตร ยาว ๑,๑๕๐ เมตร	๒,๐๐๐,๐๐๐	๒,๓๐๐,๐๐๐			ถนนลาดยาง ยาว ๑,๑๕๐ เมตร	ราษฎรใช้ถนนสะดวก,ลดอุบัติเหตุ	กองช่าง
๕๔	โครงการก่อสร้างถนนคอนกรีตเสริมเหล็กสายทุ่งนาบ้านเทิง ม.๖- ม.๑๐	ราษฎรมีเส้นทางใช้สะดวก	กว้าง ๖ เมตร ยาว ๑,๕๐๐ เมตร		๒,๘๐๐,๐๐๐	๒,๘๐๐,๐๐๐		ถนน คสล.ยาว ๑,๕๐๐ เมตร	ราษฎรใช้ถนนสะดวก,ลดอุบัติเหตุ	กองช่าง



## ๓.ยุทธศาสตร์การพัฒนาโครงสร้างพื้นฐาน

## ๓.๑แผนงาน เคหะและชุมชน

ที่	โครงการ	วัตถุประสงค์	เป้าหมาย (ผลผลิตโครงการ)	งบประมาณและที่ผ่านมา				ตัวชี้วัด (KPI)	ผลที่คาดว่าจะได้รับ	หน่วยงาน รับผิดชอบหลัก
				๒๕๖๑	๒๕๖๒	๒๕๖๓	๒๕๖๔			
๕๕	โครงการก่อสร้างถนนคอนกรีตเสริมเหล็กสายบ้านนายเพชร-ห้วยทรายขาวหมู่ที่ ๖	ราษฎรมีเส้นทางใช้สะดวก	กว้าง ๖ เมตร ยาว ๖๕๐ เมตร		๑,๒๐๐,๐๐๐	๑,๒๐๐,๐๐๐		ถนนลาดยางยาว ๖๕๐ เมตร	ราษฎรใช้ถนนสะดวก,ลดอุบัติเหตุ	กองช่าง
๕๖	โครงการบุกเบิกถนนสายแยกทุ่งนาบ้านเทิง-สวนนายเพชร หมู่ที่ ๖	ราษฎรมีเส้นทางใช้สะดวก	กว้าง ๖ เมตร ยาว ๑,๑๐๐ เมตร		๔๐๐,๐๐๐			ถนนบุกเบิกยาว ๑,๑๐๐ เมตร	ราษฎรใช้ถนนสะดวก,ลดอุบัติเหตุ	กองช่าง
๕๗	โครงการบุกเบิกถนนสายนางวันดี ม.๖-คลองกันหลา	ราษฎรมีเส้นทางใช้สะดวก	กว้าง ๖ เมตร ยาว ๑,๕๐๐ เมตร		๕๐๐,๐๐๐			ถนนบุกเบิกยาว ๑,๕๐๐ เมตร	ราษฎรใช้ถนนสะดวก,ลดอุบัติเหตุ	กองช่าง
๕๘	โครงการก่อสร้างถนนคอนกรีตเสริมเหล็กสายบ้านนายบัว ม.๖- ม.๔ บ้านควนมหาชัย	ราษฎรมีเส้นทางใช้สะดวก	กว้าง ๔ เมตร ยาว ๑,๕๐๐ เมตร				๓,๗๕๐,๐๐๐	ถนน คสล. ยาว ๑,๕๐๐ เมตร	ราษฎรใช้ถนนสะดวก,ลดอุบัติเหตุ	กองช่าง
๕๙	โครงการขยายถนนสายเมรัย-โตรมพร้อมคูระบายน้ำและทางเท้า	ราษฎรมีเส้นทางใช้สะดวก	-ขยายช่องทาง สายเมรัย-โตรม ม.๖,๘ -ทางเท้าสองข้างทาง -คูระบายน้ำสองข้างทาง		๓,๐๐๐,๐๐๐			ถนนที่มีมาตรฐาน	ราษฎรใช้ถนนสะดวก,ลดอุบัติเหตุ	กองช่าง/ทางหลวงชนบท
๖๐	โครงการก่อสร้างถนนคอนกรีตเสริมเหล็กสายบ้านนายบัว-บ้านนางวันดี ม.๖	ราษฎรมีเส้นทางใช้สะดวก	กว้าง ๖ เมตร ยาว ๒,๐๐๐ เมตร			๓,๗๐๐,๐๐๐	๓,๗๐๐,๐๐๐	ถนน คสล. ยาว ๒,๐๐๐ เมตร	ราษฎรใช้ถนนสะดวก,ลดอุบัติเหตุ	กองช่าง

## ๓.ยุทธศาสตร์การพัฒนาโครงสร้างพื้นฐาน

## ๓.๑แผนงาน เคหะและชุมชน

ที่	โครงการ	วัตถุประสงค์	เป้าหมาย (ผลผลิตโครงการ)	งบประมาณและที่ผ่านมา				ตัวชี้วัด (KPI)	ผลที่คาดว่าจะได้รับ	หน่วยงาน รับผิดชอบหลัก
				๒๕๖๑	๒๕๖๒	๒๕๖๓	๒๕๖๔			
๖๑	โครงการขยายถนน สายพระแสง-ทุ่งใหญ่	ราษฎรมีเส้นทาง ใช้สะดวก	ขยายช่องทาง สายเมรัย-โตรม ม.๖,๘				๓,๐๐๐,๐๐๐	ถนนที่มี มาตรฐาน	ราษฎรใช้ ถนนสะดวก ,ลดอุบัติเหตุ	กองช่าง/ทาง หลวงชนบท/ แขวงการทาง
๖๒ **	โครงการก่อสร้าง ถนนบุกเบิกรอบอ่าง เก็บน้ำห้วยทรายขาว หมู่ที่ ๖	มีเส้นทางใช้ สะดวก	กว้าง ๖ เมตร ยาว ๖๐๐ เมตร			๒๐๐,๐๐๐		ถนนบุกเบิก ยาว ๖๐๐ เมตร	ราษฎรใช้ ถนนสะดวก ,ลดอุบัติเหตุ	กองช่าง
๖๓	โครงการก่อสร้าง ถนนคอนกรีตเสริม เหล็กซอยจำชม หมู่ที่ ๗	มีเส้นทางใช้ สะดวก	กว้าง ๖ เมตร ยาว ๓,๐๐๐ เมตร	๓,๗๐๐,๐๐๐	๓,๗๐๐,๐๐๐	๓,๗๐๐,๐๐๐		ถนนคอนกรีต เสริมเหล็ก ยาว ๓๐๐๐ เมตร	ราษฎรใช้ ถนนสะดวก ,ลดอุบัติเหตุ	กองช่าง
๖๔	โครงการก่อสร้าง ถนนคอนกรีตเสริม เหล็กซอยหลังเขา (ต่อเนื่อง) หมู่ที่ ๗	ราษฎรมีเส้นทาง ใช้สะดวก	กว้าง ๖ เมตร ยาว ๓,๐๐๐ เมตร	๕,๕๐๐,๐๐๐	๕,๕๐๐,๐๐๐			ถนน คสล. ยาว ๓,๐๐๐ เมตร	ราษฎรใช้ ถนนสะดวก ,ลดอุบัติเหตุ	กองช่าง
๖๕	โครงการบุกเบิกถนน ซอยหลังเขา ม.๗- ซอยท่าขุน ม.๙	มีเส้นทางใช้ สะดวก	กว้าง ๔ เมตร ยาว ๑,๐๐๐ เมตร	๔๐๐,๐๐๐	๓๐๐,๐๐๐			ถนน บุกเบิก. ยาว ๑,๐๐๐ เมตร	ราษฎรใช้ ถนนสะดวก ,ลดอุบัติเหตุ	กองช่าง
๖๖	โครงการบุกเบิก ถนนซอยนายหัว ชอบ ม.๗-หมู่ที่ ๑๑ ต.ไทรซิง	มีเส้นทางใช้ สะดวก	กว้าง ๖ เมตร ยาว ๔๐๐ เมตร		๓๐๐,๐๐๐			ถนน บุกเบิก. ยาว ๔๐๐ เมตร	ราษฎรใช้ ถนนสะดวก ,ลดอุบัติเหตุ	กองช่าง

## ๓.ยุทธศาสตร์การพัฒนาโครงสร้างพื้นฐาน

## ๓.๑แผนงาน เคหะและชุมชน

ที่	โครงการ	วัตถุประสงค์	เป้าหมาย (ผลผลิตโครงการ)	งบประมาณและที่ผ่านมา				ตัวชี้วัด (KPI)	ผลที่คาดว่าจะได้รับ	หน่วยงาน รับผิดชอบหลัก
				๒๕๖๑	๒๕๖๒	๒๕๖๓	๒๕๖๔			
๖๗	โครงการก่อสร้างถนนคอนกรีตทางเข้าป่าชุมชนห้วยแม่ชี ม.๗	มีเส้นทางใช้สะดวก	กว้าง ๔ เมตร ยาว ๑๐๐ เมตร		๕๐๐,๐๐๐			ถนน คสล. ยาว ๑๐๐ เมตร	ราษฎรใช้ ถนนสะดวก ,ลดอุบัติเหตุ	กองช่าง
๖๘ **	โครงการก่อสร้างถนนลาดยางแอสฟัลท์ติกคอนกรีตสายโยธา-คลองหินदान หมู่ที่ ๗	มีเส้นทางใช้สะดวก	กว้าง ๖ เมตร ยาว ๑๐,๕๐๐ เมตร			๗,๐๐๐,๐๐๐	๗,๐๐๐,๐๐๐	ถนน ลาดยาง. ยาว ๑๐,๕๐๐ เมตร	ราษฎรใช้ ถนนสะดวก ,ลดอุบัติเหตุ	กองช่าง/ อบจ./ทาง หลวงชนบท/ กรมส่งเสริมฯ
๖๙	โครงการขยายผิวจราจร คสล.สายหน้า วัดควนนิยม ม.๘-ถนนพระแสง-ทุ่งใหญ่	มีเส้นทางใช้สะดวก	กว้าง ๒ เมตร ยาว ๒๐๐ เมตร	๕๐๐,๐๐๐	๕๐๐,๐๐๐			ถนน คสล.ได้ มาตรฐาน ยาว ๒๐๐ เมตร	ราษฎรใช้ ถนนสะดวก ,ลดอุบัติเหตุ	กองช่าง
๗๐	โครงการก่อสร้างถนนคอนกรีตเสริมเหล็กภายในโรงเรียนบ้านควนนิยม หมู่ที่ ๘	มีเส้นทางใช้สะดวก	กว้าง ๔ เมตร ยาว ๗๐๐ เมตร			๑,๑๐๐,๐๐๐		ถนน คสล. ยาว ๗๐๐ เมตร	ราษฎรใช้ ถนนสะดวก ,ลดอุบัติเหตุ	กองช่าง
๗๑	โครงการก่อสร้างถนนคอนกรีตเสริมเหล็กซอยบ้านป่าแมง หมู่ที่ ๘	มีเส้นทางใช้สะดวก	กว้าง ๖ เมตร ยาว ๙๐๐ เมตร	๑,๖๐๐,๐๐๐	๑,๖๐๐,๐๐๐			ถนน คสล. ยาว ๙๐๐ เมตร	ราษฎรใช้ ถนนสะดวก ,ลดอุบัติเหตุ	กองช่าง

## ๓.ยุทธศาสตร์การพัฒนาโครงสร้างพื้นฐาน

## ๓.๑แผนงาน เคหะและชุมชน

ที่	โครงการ	วัตถุประสงค์	เป้าหมาย (ผลผลิตโครงการ)	งบประมาณและที่ผ่านมา				ตัวชี้วัด (KPI)	ผลที่คาดว่าจะได้รับ	หน่วยงาน รับผิดชอบหลัก
				๒๕๖๑	๒๕๖๒	๒๕๖๓	๒๕๖๔			
๗๒	โครงการก่อสร้างถนนคอนกรีตเสริมเหล็กสายบ้านนายคลิ่ง คงใหม่ หมู่ที่ ๘	มีเส้นทางใช้สะดวก	กว้าง ๖ เมตร ยาว ๑,๐๐๐ เมตร	๑,๘๖๐,๐๐๐	๑,๘๖๐,๐๐๐			ถนน คสล. ยาว ๑,๐๐๐ เมตร	ราษฎรใช้ ถนนสะดวก, ลดอุบัติเหตุ	กองช่าง
๗๓	โครงการบุกเบิกถนนสายบ้านนางกระบวน หลอดศิลป์ หมู่ที่ ๘	มีเส้นทางใช้สะดวก	กว้าง ๖ เมตร ยาว ๕๐๐ เมตร		๒๐๐,๐๐๐			ถนน คสล. ยาว ๕๐๐ เมตร	ราษฎรใช้ ถนนสะดวก, ลดอุบัติเหตุ	กองช่าง
๗๔	โครงการบุกเบิกถนนสายหน้าวัดควนนิยมนายสุธีแสงสวัสดิ์ หมู่ที่ ๘	มีเส้นทางใช้สะดวก	กว้าง ๖ เมตร ยาว ๑๕๐๐ เมตร		๔๕๐,๐๐๐			ถนน คสล. ยาว ๑๕๐๐ เมตร	ราษฎรใช้ ถนนสะดวก, ลดอุบัติเหตุ	กองช่าง
๗๕ **	โครงการก่อสร้างถนนคอนกรีตเสริมเหล็กรอบกำแพงวัดควนนิยมน หมู่ที่ ๘	มีเส้นทางใช้สะดวก	กว้าง ๔ เมตร ยาว ๑,๐๐๐ เมตร			๒,๕๐๐,๐๐๐		ถนน คสล. ยาว ๑,๐๐๐ เมตร	ราษฎรใช้ ถนนสะดวก, ลดอุบัติเหตุ	กองช่าง
๗๖	โครงการก่อสร้างถนนลาดยางซอยท่านขุน ม.๙ ต.สินปุน-ม.๗ ต.ไทรทอง อ.ชัยบุรี	มีเส้นทางใช้สะดวก	กว้าง ๔ เมตร ยาว ๑,๖๐๐ เมตร	๒,๔๐๐,๐๐๐	๒,๔๐๐,๐๐๐			ถนน ลาดยาง. ได้มาตรฐาน ยาว ๑,๖๐๐ เมตร	ราษฎรใช้ ถนนสะดวก, ลดอุบัติเหตุ	กองช่าง

## ๓.ยุทธศาสตร์การพัฒนาโครงสร้างพื้นฐาน

## ๓.๑แผนงาน เคหะและชุมชน

ที่	โครงการ	วัตถุประสงค์	เป้าหมาย (ผลผลิตโครงการ)	งบประมาณและที่ผ่านมา				ตัวชี้วัด (KPI)	ผลที่คาดว่าจะได้รับ	หน่วยงาน รับผิดชอบหลัก
				๒๕๖๑	๒๕๖๒	๒๕๖๓	๒๕๖๔			
๗๗	โครงการก่อสร้างถนนคอนกรีตเสริมเหล็กซอยประสานมิตร ม.๙ ต.สินปุน - ม.๑๑ ต.ไทรซิง	มีเส้นทางใช้สะดวก	กว้าง ๔ เมตร ยาว ๑,๔๐๐ เมตร	๑,๗๐๐,๐๐๐	๑,๗๐๐,๐๐๐			ถนน คสล.ได้มาตรฐาน ยาว ๑,๔๐๐ เมตร	ราษฎรใช้ถนนสะดวก,ลดอุบัติเหตุ	กองช่าง
๗๘	โครงการก่อสร้างถนนคอนกรีตเสริมเหล็กซอยสังข์ทอง ม.๙ ต.สินปุน -ม.๑๑ ต.ไทรซิง	มีเส้นทางใช้สะดวก	กว้าง ๔ เมตร ยาว ๑,๔๐๐ เมตร	๑,๗๐๐,๐๐๐	๑,๗๐๐,๐๐๐			ถนน คสล. ยาว ๑,๕๐๐ เมตร	ราษฎรใช้ถนนสะดวก,ลดอุบัติเหตุ	กองช่าง
๗๙	โครงการก่อสร้างถนนคอนกรีตเสริมเหล็กซอยติดใจ ม.๙-หมู่ ๗ ต.สินปุน	มีเส้นทางใช้สะดวก	กว้าง ๔ เมตร ยาว ๘๐๐ เมตร		๑,๐๐๐,๐๐๐	๑,๐๐๐,๐๐๐		ถนน คสล. ยาว ๘๐๐ เมตร	ราษฎรใช้ถนนสะดวก,ลดอุบัติเหตุ	กองช่าง
๘๐	โครงการบุกเบิกถนนซอยท่าขนุน ม.๙ - ม.๗ คลองน้ำเย็น	มีเส้นทางใช้สะดวก	กว้าง ๔ เมตร ยาว ๓,๐๐๐ เมตร			๑,๐๐๐,๐๐๐		ถนน บุกเบิก. ยาว ๓,๐๐๐ เมตร	ราษฎรใช้ถนนสะดวก,ลดอุบัติเหตุ	กองช่าง
๘๑	โครงการบุกเบิกถนนสายบ้านนายไมตรี-บ้านนายอำนาจ หมู่ที่ ๙	มีเส้นทางใช้สะดวก	กว้าง ๔ เมตร ยาว ๑,๕๐๐ เมตร			๕๐๐,๐๐๐		ถนน บุกเบิก. ยาว ๑,๕๐๐ เมตร	ราษฎรใช้ถนนสะดวก,ลดอุบัติเหตุ	กองช่าง
๘๒	โครงการบุกเบิกถนนสายวังโตน ม.๙- ม.๕ ต.ไทรซิง	มีเส้นทางใช้สะดวก	กว้าง ๔ เมตร ยาว ๑,๐๐๐ เมตร			๓๐๐,๐๐๐		ถนน บุกเบิก. ยาว ๑,๐๐๐ เมตร	ราษฎรใช้ถนนสะดวก,ลดอุบัติเหตุ	กองช่าง

## ๓.ยุทธศาสตร์การพัฒนาโครงสร้างพื้นฐาน

## ๓.๑แผนงาน เคหะและชุมชน

ที่	โครงการ	วัตถุประสงค์	เป้าหมาย (ผลผลิตโครงการ)	งบประมาณและที่ผ่านมา				ตัวชี้วัด (KPI)	ผลที่คาดว่าจะได้รับ	หน่วยงาน รับผิดชอบหลัก
				๒๕๖๑	๒๕๖๒	๒๕๖๓	๒๕๖๔			
๘๓	โครงการบุกเบิก ถนน ม.๗ ต.สิน ปุน-ม.๗ ต.ไทร ทอง อ.ชัยบุรี	มีเส้นทางใช้ สะดวก	กว้าง ๔ เมตร ยาว ๒,๘๐๐ เมตร				๙๐๐,๐๐๐	ถนน บุกเบิก ยาว ๒,๘๐๐ เมตร	ราษฎรใช้ ถนนสะดวก ,ลดอุบัติเหตุ	กองช่าง
๘๔	โครงการบุกเบิก ถนนสายบ้านนาย สาทร-ซอยติดใจ หมู่ที่ ๙	มีเส้นทางใช้ สะดวก	กว้าง ๔ เมตร ยาว ๒,๐๐๐ เมตร	๓๐๐,๐๐๐	๓๐๐,๐๐๐			ถนน บุกเบิก ยาว ๒,๐๐๐ เมตร	ราษฎรใช้ ถนนสะดวก ,ลดอุบัติเหตุ	กองช่าง
๘๕	โครงการบุกเบิก ถนนสายบ้านนาย สมบูรณ์-ซอยติด ใจ หมู่ที่ ๙	มีเส้นทางใช้ สะดวก	กว้าง ๔ เมตร ยาว ๓,๐๐๐ เมตร	๔๐๐,๐๐๐	๕๐๐,๐๐๐			ถนน บุกเบิก ยาว ๓,๐๐๐ เมตร	ราษฎรใช้ ถนนสะดวก ,ลดอุบัติเหตุ	กองช่าง
๘๖	โครงการบุกเบิก ถนนสายบ้านเพชร เขาค่าย ม.๙ - ม. ๑๑ ต.ไทรซิง	มีเส้นทางใช้ สะดวก	กว้าง ๔ เมตร ยาว ๒,๕๐๐ เมตร	๔๕๐,๐๐๐	๓๐๐,๐๐๐			ถนน บุกเบิก ยาว ๒,๕๐๐ เมตร	ราษฎรใช้ ถนนสะดวก ,ลดอุบัติเหตุ	กองช่าง
๘๗ **	โครงการบุกเบิก ถนนสายซอยท่าน ขุน ม.๗,ม.๙-ม.๕ ต.สินเจริญ	มีเส้นทางใช้ สะดวก	กว้าง ๔ เมตร ยาว ๔,๐๐๐ เมตร	๖๐๐,๐๐๐	๖๐๐,๐๐๐			ถนน บุกเบิก ยาว ๔,๐๐๐ เมตร	ราษฎรใช้ ถนนสะดวก ,ลดอุบัติเหตุ	กองช่าง

## ๓.ยุทธศาสตร์การพัฒนาโครงสร้างพื้นฐาน

## ๓.๑แผนงาน เคหะและชุมชน

ที่	โครงการ	วัตถุประสงค์	เป้าหมาย (ผลผลิตโครงการ)	งบประมาณและที่ผ่านมา				ตัวชี้วัด (KPI)	ผลที่คาดว่าจะได้รับ	หน่วยงาน รับผิดชอบหลัก
				๒๕๖๑	๒๕๖๒	๒๕๖๓	๒๕๖๔			
๘๘	โครงการก่อสร้างถนนคอนกรีตเสริมเหล็กสายหน้าสำนักสงฆ์อุทิศประดิษฐาราม ม.๙ ต.สินปุน -ม.๗ ต.ไทรทอง อ.ชัยบุรี จ.สุราษฎร์ธานี	เพื่อให้ราษฎรมีเส้นทางใช้สะดวก	กว้าง ๖ เมตร ยาว ๒,๐๐๐ เมตร	๔,๐๐๐,๐๐๐	๔,๐๐๐,๐๐๐			ถนน คสล. ยาว ๒,๐๐๐ เมตร	ราษฎรใช้ถนนสะดวก,ลดอุบัติเหตุ	กองช่าง/อบจ./กรมส่งเสริมฯ
๘๙	โครงการก่อสร้างถนนคอนกรีตเสริมเหล็กสายสี่แยกป่าแคแล้ว(สายตรง) ม.๙ต.สินปุน -ม.๗ ต.ไทรทอง อ.ชัยบุรี จ.สุราษฎร์ธานี	เพื่อให้ราษฎรมีเส้นทางใช้สะดวก	กว้าง ๖ เมตร ยาว ๑,๒๐๐ เมตร	๒,๓๐๐,๐๐๐	๒,๒๐๐,๐๐๐			ถนน คสล. ยาว ๑,๒๐๐ เมตร	ราษฎรใช้ถนนสะดวก,ลดอุบัติเหตุ	กองช่าง/อบจ./กรมส่งเสริมฯ

## ๓.ยุทธศาสตร์การพัฒนาโครงสร้างพื้นฐาน

## ๓.๑แผนงาน เคหะและชุมชน

ที่	โครงการ	วัตถุประสงค์	เป้าหมาย (ผลผลิตโครงการ)	งบประมาณและที่ผ่านมา				ตัวชี้วัด (KPI)	ผลที่คาดว่าจะได้รับ	หน่วยงาน รับผิดชอบหลัก
				๒๕๖๑	๒๕๖๒	๒๕๖๓	๒๕๖๔			
๙๐	โครงการก่อสร้างถนนลาดยางสายซอยประปา หมู่ที่ ๑๐(ต่อเนื่อง สฎ.ถ.๑๓๓)	มีเส้นทางใช้สะดวก	กว้าง ๔ เมตร ยาว ๔๐๐ เมตร	๙๐๐,๐๐๐	๙๐๐,๐๐๐			ถนน ลาดยาง ยาว ๔๐๐ เมตร	ราษฎรใช้ถนน สะดวก,ลดอุบัติเหตุ	กองช่าง
๙๑	โครงการบุกเบิกถนนสายโคกอนัน หมู่ที่ ๑๐	มีเส้นทางใช้สะดวก	กว้าง ๖ เมตร ยาว ๑,๕๐๐ เมตร	๔๐๐,๐๐๐	๔๐๐,๐๐๐			ถนน ลาดยาง ยาว ๑,๕๐๐ เมตร	ราษฎรใช้ถนน สะดวก,ลดอุบัติเหตุ	กองช่าง
๙๒	โครงการก่อสร้างถนนคอนกรีตเสริมเหล็กซอยทุ่งนาบันเทิง หมู่ที่ ๑๐	มีเส้นทางใช้สะดวก	กว้าง ๖ เมตร ยาว ๑,๑๐๐ เมตร	๔,๕๐๐,๐๐๐				ถนนคสล. ยาว ๑,๑๐๐ เมตร	ราษฎรใช้ถนน สะดวก,ลดอุบัติเหตุ	กองช่าง
๙๓	โครงการก่อสร้างถนนคอนกรีตเสริมเหล็กสายสามแยกโคกสะท้อน-สามแยกประปาหมู่ที่ ๑๐	มีเส้นทางใช้สะดวก	กว้าง ๖ เมตร ยาว ๑,๕๐๐ เมตร	๑,๔๐๐,๐๐๐	๑,๔๐๐,๐๐๐	๑,๔๐๐,๐๐๐	๑,๔๐๐,๐๐๐	ถนน คสล. ยาว ๑๕๐๐ เมตร	ราษฎรใช้ถนน สะดวก,ลดอุบัติเหตุ	กองช่าง



## ๓.ยุทธศาสตร์การพัฒนาโครงสร้างพื้นฐาน

## ๓.๑แผนงาน เคหะและชุมชน

ที่	โครงการ	วัตถุประสงค์	เป้าหมาย (ผลผลิตโครงการ)	งบประมาณและที่ผ่านมา				ตัวชี้วัด (KPI)	ผลที่คาดว่าจะได้รับ	หน่วยงาน รับผิดชอบหลัก
				๒๕๖๑	๒๕๖๒	๒๕๖๓	๒๕๖๔			
๙๔	โครงการเรียงหิน บริเวณไหล่ทาง ถนนสายตำบล บริเวณน้ำกาดเซาะ หมู่ที่ ๑๐	ป้องกันน้ำกัดเซาะ บริเวณไหล่ทาง	กว้าง ๖ เมตร ยาว ๒๐๐ เมตร		๖๐๐,๐๐๐			ถนนมีความ คงทนถาวร	ถนนมีความ มั่นคง แข็งแรง	กองช่าง
๙๕	โครงการก่อสร้าง ถนนลาดยางสาย โคกสะท้อน หมู่ที่ ๑๐-บ้านไม้งาม	มีเส้นทางใช้ สะดวก	กว้าง ๖ เมตร ยาว ๓,๐๐๐ เมตร			๑,๑๐๐,๐๐๐		ถนน ลาดยาง ยาว ๓,๐๐๐ เมตร	ราษฎรใช้ ถนนสะดวก ,ลดอุบัติเหตุ	กองช่าง
๙๖	โครงการก่อสร้าง ถนนบุกเบิกถนน สายบ้านนาย สมหมาย-บ้านโคก สะท้อน หมู่ที่ ๑๐	มีเส้นทางใช้ สะดวก	กว้าง ๖ เมตร ยาว ๕๐๐ เมตร			๓๐๐,๐๐๐		ถนน ลาดยาง ยาว ๕๐๐ เมตร	ราษฎรใช้ ถนนสะดวก ,ลดอุบัติเหตุ	กองช่าง
๙๗	โครงการขยาย สะพานคลอง หินปูน เขต ม. ๑๐-ม.๑ ต.สิน เจริญ	เพื่อระบายน้ำและ ราษฎรใช้ถนน สะดวกขึ้น	กว้าง ๔ เมตร ยาว ๑๐ เมตร				๓,๐๐๐,๐๐๐	การระบายน้ำ ได้สะดวก	ราษฎรใช้ เส้นทาง สะดวก	กองช่าง

## ๓.ยุทธศาสตร์การพัฒนาโครงสร้างพื้นฐาน

## ๓.๑แผนงาน เคหะและชุมชน

ที่	โครงการ	วัตถุประสงค์	เป้าหมาย (ผลผลิตโครงการ)	งบประมาณและที่ผ่านมา				ตัวชี้วัด (KPI)	ผลที่คาดว่าจะได้รับ	หน่วยงาน รับผิดชอบหลัก
				๒๕๖๑	๒๕๖๒	๒๕๖๓	๒๕๖๔			
๙๘	โครงการวางท่อระบายน้ำและซ่อมแซมท่อระบายน้ำในหมู่บ้าน หมู่ที่ ๑-๑๐	เพื่อการระบายน้ำและป้องกันน้ำท่วมในหมู่บ้าน	หมู่ที่ ๑-๑๐	๕๐๐,๐๐๐	๕๐๐,๐๐๐	๕๐๐,๐๐๐	๕๐๐,๐๐๐	ท่อระบายน้ำในหมู่บ้าน	ระบายน้ำและน้ำไม่ท่วมขัง	กองช่าง
๙๙	โครงการปรับปรุงซ่อมแซมถนนหินคลุก/หินผุภายในตำบล หมู่ที่ ๑-๑๐	ราษฎรใช้เส้นทางสะดวก ลดอุบัติเหตุ	ถนนที่ชำรุดเสียหาย หมู่ที่ ๑-๑๐	๑,๕๐๐,๐๐๐	๑,๕๐๐,๐๐๐	๑,๕๐๐,๐๐๐	๑,๕๐๐,๐๐๐	ถนนมีความคงทนถาวร	ราษฎรใช้ถนนสะดวกลดอุบัติเหตุ	กองช่าง
๑๐๐	โครงการปรับปรุงซ่อมแซมถนนลาดยางภายในตำบล หมู่ที่ ๑-๑๐	ราษฎรใช้เส้นทางสะดวก ลดอุบัติเหตุ	ถนนที่ชำรุดเสียหาย หมู่ที่ ๑-๑๐	๑,๕๐๐,๐๐๐	๑,๕๐๐,๐๐๐	๑,๕๐๐,๐๐๐	๑,๕๐๐,๐๐๐	ถนนมีความคงทนถาวร	ราษฎรใช้ถนนสะดวกลดอุบัติเหตุ	กองช่าง
๑๐๑	โครงการปรับปรุงซ่อมแซมถนนคอนกรีตภายในตำบล หมู่ที่ ๑-๑๐	ราษฎรใช้เส้นทางสะดวก ลดอุบัติเหตุ	ถนนที่ชำรุดเสียหาย หมู่ที่ ๑-๑๐	๑,๕๐๐,๐๐๐	๑,๕๐๐,๐๐๐	๑,๕๐๐,๐๐๐	๑,๕๐๐,๐๐๐	ถนนมีความคงทนถาวร	ราษฎรใช้ถนนสะดวกลดอุบัติเหตุ	กองช่าง
๑๐๒	โครงการจัดซื้อวัสดุหินผุ/หินคลุก/ท่อระบายน้ำ	เพื่อซ่อมแซมถนนและท่อระบายน้ำที่ชำรุดเสียหาย	ถนนและท่อระบายน้ำที่ชำรุดเสียหาย หมู่ที่ ๑-๑๐	๑,๕๐๐,๐๐๐	๑,๕๐๐,๐๐๐	๑,๕๐๐,๐๐๐	๑,๕๐๐,๐๐๐	วัสดุหินผุ/หินคลุก/ท่อระบายน้ำ	ราษฎรใช้ถนนสะดวกลดอุบัติเหตุ	กองช่าง
๑๐๓	โครงการก่อสร้างท่อเหลี่ยม(ทางเข้าสระน้ำหมู่บ้าน หมู่ที่ ๒)	เพื่อระบายน้ำและป้องกันผิวจราจรชำรุด	ท่อเหลี่ยม ๑.๕๐x๖ ม. จำนวน ๑ ช่อง			๓๐๐,๐๐๐		ท่อระบายน้ำในหมู่บ้าน	ระบายน้ำและน้ำไม่ท่วมขัง	กองช่าง

## ๓.ยุทธศาสตร์การพัฒนาโครงสร้างพื้นฐาน

## ๓.๑แผนงาน เคหะและชุมชน

ที่	โครงการ	วัตถุประสงค์	เป้าหมาย (ผลผลิตโครงการ)	งบประมาณและที่ผ่านมา				ตัวชี้วัด (KPI)	ผลที่คาดว่าจะได้รับ	หน่วยงาน รับผิดชอบหลัก
				๒๕๖๑	๒๕๖๒	๒๕๖๓	๒๕๖๔			
๑๐๔	โครงการวางท่อ ลอดข้ามถนนพระ แสง-ทุ่งใหญ่ หมู่ที่ ๔	เพื่อระบายน้ำ และน้ำไม่ท่วมขัง	ท่อลอด จำนวน ๓ จุด -ซอยสามพี่น้อง -ซอยเทพทองรีสอร์ท -ซอยปาล์มทองคำ			๒๐๐,๐๐๐		ท่อระบายน้ำ ในหมู่บ้าน	ระบายน้ำ และน้ำไม่ ท่วมขัง	กองช่าง/แขวง การทาง
๑๐๕	โครงการก่อสร้าง ท่อเหลี่ยมถนน สายโยธาถึงแม่ น้ำตาปี หมู่ที่ ๕	เพื่อระบายน้ำ และป้องกันผิว จราจรชำรุด	ขนาด ๑.๕x๖ เมตร			๗๐๐,๐๐๐		ท่อเหลี่ยมที่มี มาตรฐาน ระบายน้ำได้ดี	ผิวจราจร ชำรุด เสียหาย น้อยลง	กองช่าง/ทาง หลวงชนบท
๑๐๖	โครงการก่อสร้าง คูระบายน้ำและ ยกระดับถนน	เพื่อระบายน้ำ และป้องกันน้ำ ท่วมขัง	-คูระบายน้ำถนน สายปลายคลอง -คูระบายน้ำ สาย พระแสง-ทุ่งใหญ่ ถึงห้วยทาน	๘๐๐,๐๐๐	๕๐๐,๐๐๐			ท่อเหลี่ยมที่มี มาตรฐาน ระบายน้ำได้ดี	ระบายน้ำ และน้ำไม่ ท่วมขัง	กองช่าง/แขวง การทาง
๑๐๗	โครงการก่อสร้าง ท่อเหลี่ยม จำนวน ๙ จุด หมู่ที่ ๕,๗	เพื่อระบายน้ำ และป้องกันน้ำ ท่วมขัง	-บ้านนายสันติ-บ้าน นายดี -ซอย อบต.ง -ซอยหัวขอบ -ถนนสายไม้งาม หมู่ ที่ ๕ จำนวน ๓ จุด -หน้า ศพด.เมรัย- ทานเมรัย จำนวน ๑ จุด		๙๐๐,๐๐๐			ท่อระบายน้ำ ในหมู่บ้าน	ระบายน้ำ และน้ำไม่ ท่วมขัง	กองช่าง

## ๓.ยุทธศาสตร์การพัฒนาโครงสร้างพื้นฐาน

## ๓.๑แผนงาน เคหะและชุมชน

ที่	โครงการ	วัตถุประสงค์	เป้าหมาย (ผลผลิตโครงการ)	งบประมาณและที่ผ่านมา				ตัวชี้วัด (KPI)	ผลที่คาดว่าจะได้รับ	หน่วยงาน รับผิดชอบหลัก
				๒๕๖๑	๒๕๖๒	๒๕๖๓	๒๕๖๔			
๑๐๘	โครงการก่อสร้างสะพานทางเข้าป่าห้วยแม่ชี หมู่ที่ ๗	เพื่อระบายน้ำและป้องกันน้ำท่วมขัง	กว้าง ๖x๑๐ เมตร				๕,๐๐๐,๐๐๐	การระบายน้ำสะดวกขึ้น	ราษฎรใช้ถนนสะดวกลดอุบัติเหตุ	กองช่าง/แขวงการทาง
๑๐๙	โครงการติดตั้งหอกระจายข่าวประจำหมู่บ้าน	เพื่อประชาสัมพันธ์ข้อมูลข่าวสารแก่ประชาชน	หมู่ที่ ๑-๑๐	๓๐๐,๐๐๐	๓๐๐,๐๐๐			หอกระจายข่าวประจำหมู่บ้าน	ประชาชนรับทราบข้อมูลข่าวสาร	สำนักปลัด
๑๑๐	โครงการขยายเขตไฟฟ้าภายในตำบล	ราษฎรมีไฟฟ้าใช้ทุกครัวเรือน	หมู่ที่ ๑-๑๐	๒๐๐,๐๐๐	๒๐๐,๐๐๐			ไฟฟ้าเพียงพอทุกครัวเรือน	ประชาชนมีไฟฟ้าใช้เพิ่มขึ้น	กองช่าง/การไฟฟ้า
๑๑๑	โครงการติดตั้งไฟฟ้าส่องสว่างสาธารณะตามถนน/อ่างเก็บน้ำ/สระน้ำ/สนามกีฬาหมู่บ้าน หมู่ที่ ๑-๑๐/สนามกีฬา ต.สินปุน	เพื่อให้มีไฟฟ้าส่องสว่างมีความปลอดภัย	หมู่ที่ ๑-๑๐	๒๐๐,๐๐๐	๒๐๐,๐๐๐			ไฟฟ้าส่องสว่างที่สาธารณะ	มีไฟฟ้าส่องสว่างมีความปลอดภัย	กองช่าง
๑๑๒	โครงการปรับปรุงระบบไฟฟ้าภายในตำบล	เพื่อให้ประชาชนมีไฟฟ้าใช้อย่างทั่วถึง	หมู่ที่ ๑-๑๐	๕๐,๐๐๐	๕๐,๐๐๐			ไฟฟ้าเพียงพอทุกครัวเรือน	ประชาชนมีไฟฟ้าใช้ทั่วถึงทุกครัวเรือน	กองช่าง/การไฟฟ้า
๑๑๓	โครงการก่อสร้างคูระบายน้ำรูปตัววี หมู่ที่ ๑๐	เพื่อป้องกันน้ำกัดเซาะถนน	ภายในหมู่ที่ ๑๐		๕๐๐,๐๐๐			ถนนมีความคงทนถาวร	น้ำไม่ท่วมขังถนนมีความคงทนถาวร	กองช่าง

## ๓.ยุทธศาสตร์การพัฒนาโครงสร้างพื้นฐาน

## ๓.๑แผนงาน เคหะและชุมชน

ที่	โครงการ	วัตถุประสงค์	เป้าหมาย (ผลผลิตโครงการ)	งบประมาณและที่ผ่านมา				ตัวชี้วัด (KPI)	ผลที่คาดว่าจะได้รับ	หน่วยงาน รับผิดชอบหลัก
				๒๕๖๑	๒๕๖๒	๒๕๖๓	๒๕๖๔			
๑๑๔	โครงการปรับปรุงซ่อมแซมหอกระจายข่าวและเสียงตามสายพร้อมขยายเขตภายในตำบล	เพื่อปรับปรุงซ่อมแซมหอกระจายข่าวภายในตำบล	หมู่ที่ ๑-๑๐	๒๐๐,๐๐๐	๒๐๐,๐๐๐	๒๐๐,๐๐๐	๒๐๐,๐๐๐	หอกระจายข่าวและเสียงตามสายใช้งานได้	หอกระจายข่าวและเสียงตามสายใช้งานได้ดีขึ้น	สำนักปลัด
๑๑๕	โครงการขยายกำลังไฟฟ้า ๓ เฟส	เพื่อขยายกำลังไฟฟ้าให้เพียงพอ	-ซอยวัดกันทลาราม -หมู่ที่๗ -ซอยวัดควนนิยมราชรังสฤษฎ์ -รร.บ้านควนนิยม -รพ.สต.บ้านกันทลาราม -รพ.สต.บ้านควนมหาชัย	๓๐๐,๐๐๐	๓๐๐,๐๐๐			กำลังไฟฟ้าเพียงพอ	มีไฟฟ้าใช้อย่างทั่วถึง	กองช่าง/การไฟฟ้า
๑๑๖	โครงการรื้อถอนสายไฟใต้ดินที่ชำรุด	เพื่อความปลอดภัยในชีวิตและทรัพย์สิน	หมู่ที่ ๑-๑๐		๒๐๐,๐๐๐			เกิดความปลอดภัยในพื้นที่	ประชาชนมีความปลอดภัย	กองช่าง/การไฟฟ้า
๑๑๗	โครงการซ่อมแซมไฟฟ้าแสงสว่างสาธารณะภายในตำบล	เพื่อความสะดวกในการสัญจรไปมา ลดปัญหาอาชญากรรม	หมู่ที่ ๑-๑๐	๒๐๐,๐๐๐	๒๐๐,๐๐๐	๒๐๐,๐๐๐	๒๐๐,๐๐๐	ไฟส่องสว่างภายในตำบล	ราษฎรใช้เส้นทางสะดวก ลดอุบัติเหตุ	กองช่าง

## ๓.ยุทธศาสตร์การพัฒนาโครงสร้างพื้นฐาน

## ๓.๑แผนงาน เคหะและชุมชน

ที่	โครงการ	วัตถุประสงค์	เป้าหมาย (ผลผลิตโครงการ)	งบประมาณและที่ผ่านมา				ตัวชี้วัด (KPI)	ผลที่คาดว่าจะได้รับ	หน่วยงาน รับผิดชอบหลัก
				๒๕๖๑	๒๕๖๒	๒๕๖๓	๒๕๖๔			
๑๑๘	โครงการติดตั้งศูนย์อินเทอร์เน็ตชุมชน (WIFI)	เพื่อการเข้าถึงข้อมูลข่าวสาร	หมู่ที่ ๑-๑๐		๕๐,๐๐๐			ประชาชนรับรู้ข้อมูลข่าวสารรวดเร็ว	ประชาชนเข้าถึงข้อมูลข่าวสารรวดเร็วขึ้น	กองช่าง
๑๑๙	โครงการติดตั้งกล้อง CCTV ภายในตำบล (กล้องวงจรปิด)	เพื่อป้องกันเหตุร้ายต่างๆในชุมชน	จุดเสี่ยงภายในตำบล	๑๐๐,๐๐๐	๑๐๐,๐๐๐			ลดเหตุร้ายในชุมชน	ปัญหาอาชญากรรม ลักขโมย ลดลง	กองช่าง
๑๒๐	โครงการติดตั้งสัญญาณไฟกะพริบสัญญาณไฟจราจร (ไฟเขียว-แดง) และทางโค้งอันตรายภายในตำบล	เพื่อป้องกันอุบัติเหตุบริเวณชุมชนต่างๆในตำบล	จุดเสี่ยงภายในตำบล	๒๐๐,๐๐๐	๒๐๐,๐๐๐			สัญญาณไฟกะพริบสัญญาณไฟจราจร(ไฟเขียว-แดง) จุดอันตราย	ลดอุบัติเหตุเพิ่มความปลอดภัย	กองช่าง
๑๒๑	โครงการติดตั้งป้ายจราจรในชุมชน	แจ้งเตือนการจราจรลดอุบัติเหตุ	หมู่ที่ ๑-๑๐	๑๐๐,๐๐๐	๑๐๐,๐๐๐			ลดอุบัติเหตุ	เพิ่มความปลอดภัยบนท้องถนน	กองช่าง

ก.ยุทธศาสตร์จังหวัด ยุทธศาสตร์ที่ ๔ การพัฒนาสังคมปลอดภัย คุณภาพชีวิตที่ดี และมีศักยภาพในการแข่งขัน

ข.ยุทธศาสตร์การพัฒนาขององค์กรปกครองส่วนท้องถิ่นในเขตจังหวัด ยุทธศาสตร์ที่ ๔ ส่งเสริม อนุรักษ์ ศาสนา ศิลปะ วัฒนธรรม จารีตประเพณี และภูมิปัญญาท้องถิ่น

๔.ยุทธศาสตร์การพัฒนาสังคมส่งเสริมคุณภาพชีวิต

๔.๑แผนงาน การศึกษา

ที่	โครงการ	วัตถุประสงค์	เป้าหมาย (ผลผลิตโครงการ)	งบประมาณและที่ผ่านมา				ตัวชี้วัด (KPI)	ผลที่คาดว่าจะได้รับ	หน่วยงาน รับผิดชอบหลัก
				๒๕๖๑	๒๕๖๒	๒๕๖๓	๒๕๖๔			
๑	โครงการต่อเติม ปรับปรุงโรงอาหาร ศพด.บ้านโคก มะม่วง	เพื่อพัฒนา ศพด.ให้ พร้อมในการเรียน การสอน	ศพด.โคกมะม่วง	๑๐๐,๐๐๐	๑๐๐,๐๐๐			โรงอาหาร ศพด.เพียงพอ เป็นระเบียบ	มีโรงอาหาร เพียงพอเป็น ระเบียบ สะอาด	สำนักปลัด
๒	โครงการพัฒนา ศักยภาพและเพิ่ม ประสิทธิภาพ กระบวนการเรียน การสอน คณิตศาสตร์	เพื่อพัฒนาศักยภาพ และกระบวนการ เรียนการสอนใน โรงเรียน	รร.บ้านโคก มะม่วง	๑๐๐,๐๐๐	๑๐๐,๐๐๐			กระบวนการ เรียนการสอนมี ประสิทธิภาพ	นักเรียนมี ทักษะ คณิตศาสตร์ เพิ่มขึ้น	สำนักปลัด
๓	โครงการปรับปรุง/ ต่อเติมอาคารเรียน ใน ศพด.	เพื่อปรับปรุงอาคาร เรียนให้มีความ พร้อมในการเรียน การสอน	ศพด. ๔ แห่ง	๑๐๐,๐๐๐	๑๐๐,๐๐๐			อาคารเรียนมี สภาพมั่นคง แข็งแรง	อาคารเรียนมี สภาพมั่นคง แข็งแรง มีความ พร้อมในการ เรียนการสอน	สำนักปลัด
๔	โครงการก่อสร้าง หลังคาระหว่างประตู รั้วถึงอาคารเรียน เชื่อมต่อโรงอาหาร	เพื่อให้สภาพอาคาร เรียนมีความ เหมาะสม	ศพด.โคกมะม่วง	๒๐๐,๐๐๐	๒๐๐,๐๐๐			อาคารเรียนใน ศพด.มีความ เหมาะสม	เด็กปฐมวัยมี อาคารเรียนที่มี ความพร้อม และสะดวกขึ้น	สำนักปลัด

## ๔.ยุทธศาสตร์การพัฒนาสังคมส่งเสริมคุณภาพชีวิต

## ๔.๑แผนงาน การศึกษา

ที่	โครงการ	วัตถุประสงค์	เป้าหมาย (ผลผลิตโครงการ)	งบประมาณและที่ผ่านมา				ตัวชี้วัด (KPI)	ผลที่คาดว่าจะได้รับ	หน่วยงาน รับผิดชอบหลัก
				๒๕๖๑	๒๕๖๒	๒๕๖๓	๒๕๖๔			
๕	โครงการปรับปรุง ภูมิทัศน์ ศพด.	เพื่อเป็นแหล่ง เรียนรู้สำหรับเด็ก ปฐมวัย	ศพด.๔ แห่ง	๑๕๐,๐๐๐	๑๕๐,๐๐๐			ภูมิทัศน์ในศพด. เหมาะสมกับ การเรียนการ สอน	มีแหล่งเรียนรู้ และเหมาะสม กับการเรียน การสอน	สำนักปลัด
๖	โครงการก่อสร้าง สระว่ายน้ำสำหรับ นักเรียน	เพื่อให้เด็กนักเรียน ได้มีสระน้ำสำหรับ การฝึกว่ายน้ำ	ศพด.๓ แห่ง	๓๐๐,๐๐๐	๓๐๐,๐๐๐			สระน้ำใน ศพด.	เด็กนักเรียนมี ทักษะการว่ายน้ำ	สำนักปลัด
๗	โครงการมุงหลังคา เครื่องเล่นสนามใน ศพด.	เพื่อดูแล รักษา เครื่องเล่นสนามใน ศพด.ให้สามารถ ใช้งานได้นาน	ศพด.๔ แห่ง		๑๕๐,๐๐๐			เครื่องเล่นสนาม ในศพด.มีอายุ การใช้งานได้ นาน	เด็กปฐมวัยมี เครื่องเล่น สนามที่ เหมาะสม ปลอดภัย	สำนักปลัด
๘	โครงการอาหารเช้า ใน ศพด.	เด็กปฐมวัยได้รับ อาหารเช้าที่ เหมาะสม	ศพด.๔ แห่ง	๓๐,๐๐๐	๓๐,๐๐๐	๓๐,๐๐๐	๓๐,๐๐๐	เด็กปฐมวัยมี พัฒนาการ สมวัย	เด็กปฐมวัยมี สุขภาพ แข็งแรงมี พัฒนาสมวัย	สำนักปลัด
๙	โครงการก่อสร้างโรง อาหารใน ศพด.	เพื่อให้มีโรงอาหาร ที่เพียงพอ	ศพด.๔ แห่ง	๑๕๐,๐๐๐				โรงอาหารใน ศพด.เพียงพอ	มีโรงอาหาร เพียงพอ สำหรับเด็ก ปฐมวัย	สำนักปลัด
๑๐	โครงการก่อสร้างศาลา ที่พักสำหรับผู้ปกครอง	เพื่อให้มีที่พัก สำหรับผู้ปกครอง	ศพด. ๔ แห่ง	๒๕๐,๐๐๐	๒๐๐,๐๐๐			ที่พักสำหรับ ผู้ปกครอง	มีศาลาที่พัก สำหรับผู้ ปกครองรอ รับนักเรียน	สำนักปลัด



## ๔.ยุทธศาสตร์การพัฒนาสังคมส่งเสริมคุณภาพชีวิต

## ๔.๑แผนงาน การศึกษา

ที่	โครงการ	วัตถุประสงค์	เป้าหมาย (ผลผลิตโครงการ)	งบประมาณและที่ผ่านมา				ตัวชี้วัด (KPI)	ผลที่คาดว่าจะได้รับ	หน่วยงาน รับผิดชอบหลัก
				๒๕๖๑	๒๕๖๒	๒๕๖๓	๒๕๖๔			
๑๑	โครงการก่อสร้างห้องเครื่องเล่นในร่มพร้อมเครื่องเล่น	เพื่อให้มีห้องสำหรับเครื่องเล่นนักเรียน	ศพด.๔ แห่ง		๖๐๐,๐๐๐			มีเครื่องเล่นที่เหมาะสมเพื่อเพิ่มพัฒนาการเด็ก	เด็กมีพัฒนาการสมวัย	สำนักปลัด
๑๒	โครงการพัฒนาศักยภาพทางด้านดนตรี	เพื่อพัฒนาศักยภาพทางด้านดนตรีนักเรียน	รร.บ้านโคกมะม่วง		๑๕๐,๐๐๐			ทักษะด้านดนตรีได้รับการพัฒนา	ทักษะด้านดนตรีมีศักยภาพเพิ่มขึ้น	สำนักปลัด
๑๓	โครงการปรับปรุงห้องน้ำและเครื่องสุขภัณฑ์ใน ศพด.	เพื่อให้มีห้องน้ำและสุขภัณฑ์ที่เหมาะสมสำหรับเด็กปฐมวัย	ศพด.๔ แห่ง		๑๐๐,๐๐๐			ห้องน้ำและสุขภัณฑ์เหมาะสมสำหรับเด็กปฐมวัย	มีห้องน้ำและสุขภัณฑ์ที่เหมาะสมสำหรับเด็กปฐมวัย	สำนักปลัด
๑๔	โครงการปรับปรุงห้องเรียนภายใน ศพด.	เพื่อให้ห้องเรียนมีความพร้อมสำหรับการเรียนการสอน	ศพด.๔ แห่ง	๑๐๐,๐๐๐	๑๐๐,๐๐๐	๑๐๐,๐๐๐	๑๐๐,๐๐๐	ห้องเรียนที่พร้อมในการเรียนการสอน	ห้องเรียนในศพด.มีความพร้อมในการเรียนการสอน	สำนักปลัด
๑๕	โครงการจัดซื้อวัสดุสื่อการศึกษาสำหรับเด็กปฐมวัย	เพื่อให้มีวัสดุ สื่อการเรียนการสอนที่เหมาะสมสำหรับเด็กปฐมวัย	ศพด.๔ แห่ง	๑๒๐,๐๐๐	๑๒๐,๐๐๐	๑๒๐,๐๐๐	๑๒๐,๐๐๐	วัสดุ สื่อการเรียนการสอนใน ศพด.	มีวัสดุ สื่อการเรียนการสอนที่เหมาะสมสำหรับเด็กปฐมวัย	สำนักปลัด

## ๔.ยุทธศาสตร์การพัฒนาสังคมส่งเสริมคุณภาพชีวิต

## ๔.๑แผนงาน การศึกษา

ที่	โครงการ	วัตถุประสงค์	เป้าหมาย (ผลผลิตโครงการ)	งบประมาณและที่ผ่านมา				ตัวชี้วัด (KPI)	ผลที่คาดว่าจะได้รับ	หน่วยงาน รับผิดชอบหลัก
				๒๕๖๑	๒๕๖๒	๒๕๖๓	๒๕๖๔			
๑๖	โครงการพัฒนา ศักยภาพและเพิ่ม ประสิทธิภาพ ห้องเรียนเพื่อการ เรียนรู้(โรงเรียนเพื่อ การเรียนรู้)	เพื่อพัฒนาศักยภาพ และกระบวนการเรียน การสอนในโรงเรียน (ตามกิจกรรมลดเวลา เรียนเพิ่มเวลารู้)	รร.บ้านโคก มะม่วง	๕๐,๐๐๐	๕๐,๐๐๐			ห้องเรียน สำหรับการ เรียนรู้ที่มี ประสิทธิภาพ	นักเรียนได้ ทำกิจกรรม ลดเวลาเรียน เพิ่มเวลารู้	สำนักปลัด
๑๗	โครงการจัดทำ ห้องเรียนอัจฉริยะ และพัฒนาหลักสูตร การเรียนการสอน	เพื่อส่งเสริมห้องเรียน อัจฉริยะในศพด.และมี หลักสูตรในการจัดการ เรียนการสอน	ห้องเรียนอัจฉริยะ ในศพด.ทุกแห่ง และมีหลักสูตรที่ ตรงกับ ความต้องการของ ท้องถิ่น	๓๐,๐๐๐	๓๐,๐๐๐	๓๐,๐๐๐	๓๐,๐๐๐	ศพด.มีความ พร้อมในการ เรียนการสอน	ศพด.มีความ พร้อมในการ จัดการเรียนการ สอนและมี หลักสูตรตรงกับ ความต้องการ ของท้องถิ่น	สำนักปลัด
๑๘	โครงการอบรม ผู้ปกครองในการจัด การศึกษาและการ เลี้ยงดูบุตร	เพื่อส่งเสริมให้ ผู้ปกครองมีความรู้ใน การพัฒนาของบุตร อย่างมีประสิทธิภาพ	ผู้ปกครองจำนวน ๒๐๐ คน และ นักเรียนใน ศพด. ๔ แห่ง	๔๐,๐๐๐	๔๐,๐๐๐	๔๐,๐๐๐	๔๐,๐๐๐	ผู้ปกครองมี ความรู้ในการ เลี้ยงดูบุตร	ผู้ปกครองมี ความรู้ในการ เลี้ยงดูบุตร เด็กมี พัฒนาการที่ดี	สำนักปลัด
๑๙	โครงการฝึกอบรม ครู ผดตด.และ บุคลากรทางการ ศึกษา	เพื่อให้ครู/ผดตด. และบุคลากร ทางการศึกษาได้รับ การพัฒนาความรู้	ครู/ผดตด.และ บุคลากรทางการ ศึกษาทั้ง ๔ แห่ง	๓๐,๐๐๐	๓๐,๐๐๐	๓๐,๐๐๐	๓๐,๐๐๐	ครู/ผดตด.และ บุคลากรทางการ ศึกษาได้รับการ พัฒนาความรู้	เพื่อให้ครู/ผดตด. และบุคลากร ทางการศึกษา ได้รับการพัฒนา ความรู้เพิ่มขึ้น	สำนักปลัด

## ๔.ยุทธศาสตร์การพัฒนาสังคมส่งเสริมคุณภาพชีวิต

## ๔.๑แผนงาน การศึกษา

ที่	โครงการ	วัตถุประสงค์	เป้าหมาย (ผลผลิตโครงการ)	งบประมาณและที่ผ่านมา				ตัวชี้วัด (KPI)	ผลที่คาดว่าจะ จะได้รับ	หน่วยงาน รับผิดชอบหลัก
				๒๕๖๑	๒๕๖๒	๒๕๖๓	๒๕๖๔			
๒๐	โครงการศึกษาแหล่งเรียนรู้ของเด็กปฐมวัย	เพื่อให้เด็กปฐมวัยได้เรียนรู้นอกสถานที่	๑ครั้ง/ปี ศพด. ๔ แห่ง	๓๐,๐๐๐	๓๐,๐๐๐	๓๐,๐๐๐	๓๐,๐๐๐	เด็กปฐมวัยได้เรียนรู้นอกสถานที่	เด็กปฐมวัยเกิดการเรียนรู้นอกสถานที่	สำนักปลัด
๒๑	โครงการจัดงานวันมอบวุฒิบัตรการศึกษาของศพด. และรายงานผลการจัดการศึกษา	เพื่อจัดกิจกรรมมอบวุฒิบัตรแก่เด็กปฐมวัยและรายงานผลการจัดการศึกษา	๑ครั้ง/ปี ศพด. ๔ แห่ง	๕๐,๐๐๐	๕๐,๐๐๐	๕๐,๐๐๐	๕๐,๐๐๐	เด็กปฐมวัยได้ทำกิจกรรม	เด็กปฐมวัยได้ทำกิจกรรมในวันมอบวุฒิบัตร	สำนักปลัด
๒๒	โครงการศูนย์พัฒนาเด็กเล็กพอเพียง	เพื่อจัดกิจกรรมตามหลักปรัชญาเศรษฐกิจพอเพียง	จัดกิจกรรมศพด.๔ แห่ง	๒๐,๐๐๐	๒๐,๐๐๐	๒๐,๐๐๐		ศพด.จัดกิจกรรมตามหลักปรัชญาเศรษฐกิจพอเพียง	ศพด.สามารถจัดกิจกรรมเรียนรู้ได้ดียิ่งขึ้น	สำนักปลัด
๒๓	โครงการทัศนศึกษาของครู ศพด.บุคลากรทางการศึกษาและกรรมการ ศพด.	เพื่อพัฒนาความรู้แก่ครู ศพด.	ศพด. ๔ แห่ง	๑๕๐,๐๐๐	๑๕๐,๐๐๐	๑๕๐,๐๐๐	๑๕๐,๐๐๐	ครู ศพด. บุคลากรและกรรมการ ศพด.มีความรู้ทักษะเพิ่มขึ้น	ครู ศพด.บุคลากรทางการศึกษาและกรรมการ ศพด.มีการเรียนรู้นอกสถานที่	สำนักปลัด
๒๔	โครงการสนับสนุนโรงเรียนดีศรีตำบล	เพื่อสนับสนุนกิจกรรมโรงเรียนดีศรีตำบล	๑ โรงเรียนในตำบล	๒๐,๐๐๐	๒๐,๐๐๐			ส่งเสริมโรงเรียนดีประจำตำบล	พัฒนาศักยภาพโรงเรียนดีศรีตำบล	สำนักปลัด
๒๕	โครงการสนับสนุนห้องสมุดโรงเรียนและคอมพิวเตอร์เพื่อการศึกษาคั่นคว่า	เพื่อสนับสนุนแหล่งเรียนรู้คั่นคว่า	ห้องสมุด ๒ แห่ง รร.บ้านควนนิคม/ รร.บ้านเมรัย	๒๐,๐๐๐	๒๐,๐๐๐			มีห้องสมุดโรงเรียนในการศึกษาคั่นคว่า	นักเรียนมีแหล่งศึกษาคั่นคว่า	สำนักปลัด

## ๔.ยุทธศาสตร์การพัฒนาสังคมส่งเสริมคุณภาพชีวิต

## ๔.๑แผนงาน การศึกษา

ที่	โครงการ	วัตถุประสงค์	เป้าหมาย (ผลผลิตโครงการ)	งบประมาณและที่ผ่านมา				ตัวชี้วัด (KPI)	ผลที่คาดว่าจะได้รับ	หน่วยงาน รับผิดชอบหลัก
				๒๕๖๑	๒๕๖๒	๒๕๖๓	๒๕๖๔			
๒๖	โครงการสนับสนุน ศูนย์การเรียนรู้ชุมชน ต.สินปุน	เพื่อสนับสนุนศูนย์ การเรียนรู้ชุมชน	๑ แห่ง กศน. ตำบลสินปุน	๓๐,๐๐๐				ศูนย์การเรียนรู้ ชุมชนได้รับการ พัฒนา	ศูนย์การ เรียนรู้ชุมชน	สำนักปลัด
๒๗	โครงการสนับสนุน วัสดุ อุปกรณ์การ เรียนการสอน กศน. ตำบลสินปุน	ส่งเสริมศูนย์ กศน. ในการเรียนการ สอน	กศน.ตำบลสิน ปุน			๓๐,๐๐๐		วัสดุ อุปกรณ์ เพียงพอใน การเรียนการ สอน	ศูนย์การ เรียนรู้ชุมชน ได้รับการ พัฒนา	สำนักปลัด
๒๘	โครงการจัดงานวัน เด็กแห่งชาติ	เพื่อให้เด็กมี กิจกรรมส่งเสริม และพัฒนาความรู้	เด็ก เยาวชนใน ตำบลสินปุน	๒๐๐,๐๐๐	๒๐๐,๐๐๐	๒๐๐,๐๐๐	๒๐๐,๐๐๐	มีกิจกรรม พัฒนาทักษะ ความรู้เด็ก	เด็กมี กิจกรรม และพัฒนา ทักษะ ความรู้	สำนักปลัด
๒๙	โครงการเข้าค่าย เยาวชน	เพื่อเสริมสร้างความ เข้มแข็งให้กับเยาวชน ด้านยาเสพติด	เยาวชนใน ตำบลสินปุน		๕๐,๐๐๐	๕๐,๐๐๐		ร้อยละ ๗๐ ของ ผู้เข้าร่วมอบรม ห่างไกลยาเสพติด	เยาวชน ห่างไกลยา เสพติด	สำนักปลัด
๓๐	โครงการจัดอบรม คุณธรรม จริยธรรม	เพื่ออบรมคุณธรรม จริยธรรม	๑ครั้ง/ปี จำนวน ๑๐๐ คน	๓๐,๐๐๐	๓๐,๐๐๐	๓๐,๐๐๐	๓๐,๐๐๐	ผู้เข้าร่วมมีอบรม คุณธรรม จริยธรรม เพิ่มขึ้น	ประชาชนมี คุณธรรม จริยธรรมเพิ่มขึ้น	สำนักปลัด
๓๑	โครงการจัดซื้ออาหาร เสริมนมสำหรับเด็ก แรกเกิด	เพื่อเด็กแรกเกิดได้รับ อาหารเสริมนม ครบถ้วน ตามวัย	เด็กแรกเกิดใน ตำบลสินปุน		๓๐,๐๐๐			เด็กแรกเกิดมี พัฒนาการ เติบโต ตามวัย	เด็กแรกเกิดใน ตำบลสินปุนสุข ภาพดี มี พัฒนาการตามวัย	สำนักปลัด

## ๔.ยุทธศาสตร์การพัฒนาสังคมส่งเสริมคุณภาพชีวิต

## ๔.๑แผนงาน การศึกษา

ที่	โครงการ	วัตถุประสงค์	เป้าหมาย (ผลผลิตโครงการ)	งบประมาณและที่ผ่านมา				ตัวชี้วัด (KPI)	ผลที่คาดว่าจะได้รับ	หน่วยงาน รับผิดชอบหลัก
				๒๕๖๑	๒๕๖๒	๒๕๖๓	๒๕๖๔			
๓๒	โครงการก่อสร้าง ศพด.บ้านควน มหาชัย	เพื่อให้มี ศพด.ในพื้นที่ บ้านควนมหาชัย รองรับเด็กปฐมวัย	บ้านควน มหาชัย ม.๔	๕๐๐,๐๐๐				มี ศพด.รองรับ เด็กปฐมวัย	มี ศพด. รองรับเด็ก ปฐมวัย เพียงพอ	สำนักปลัด
๓๓	โครงการติดตั้งมุ้ง ลวด เหล็กดัด ใน ศพด.	เพื่อให้ ศพด.มี ความพร้อมในการ เรียนการสอน	ศพด.๓ แห่ง	๒๐๐,๐๐๐				อาคารเรียนมี ความปลอดภัย เป็นระเบียบ	เด็กปฐมวัยมี สถานที่เรียนที่มี ความพร้อม ปลอดภัย เป็น ระเบียบ	สำนักปลัด
๓๔	โครงการก่อสร้างรั้ว และเสาธงชาติพร้อม ป้ายชื่อศูนย์พัฒนา เด็กเล็ก	เพื่อให้ ศพด.มี ความพร้อมในการ เรียนการสอน	ศพด. ๒ แห่ง -ศพด.ควนนิคม -ศพด.คลองน้ำ เย็น	๕๕๐,๐๐๐				สถานที่เรียนมี ความปลอดภัย เป็นระเบียบ	ศพด.มีความ พร้อมในการ เรียนการสอน	สำนักปลัด
๓๕	โครงการจัดซื้อ เครื่องเล่นกลางแจ้ง	เพื่อให้มีเครื่องเล่น กลางแจ้งใน ศพด.	ศพด.๔ แห่ง	๑๐๐,๐๐๐	๑๐๐,๐๐๐			เครื่องเล่น กลางแจ้ง สำหรับ ศพด.	เครื่องเล่น กลางแจ้งสำหรับ ศพด.เสริมสร้าง พัฒนาการเด็ก	สำนักปลัด
๓๖	โครงการติดตั้งตาข่าย เหล็กรอบโรงอาหาร พร้อมประตูใน ศพด.	เพื่อความเป็น ระเบียบ และ ปลอดภัย	ศพด.บ้านเมรัย		๑๕๐,๐๐๐			ตาข่ายเหล็ก รอบโรงอาหาร เป็นระเบียบ	โรงอาหารใน ศพด.มีความ เป็นระเบียบ	สำนักปลัด
๓๗	โครงการก่อสร้าง หลังคาเชื่อมต่อระหว่าง อาคารเรียนกับโรง อาหาร	เพื่อให้สภาพอาคาร เรียนมีความ เหมาะสม	ศพด.บ้านเมรัย		๑๕๐,๐๐๐			อาคารเรียนใน ศพด.มีความ เหมาะสม	เด็กปฐมวัยมี อาคารเรียนที่มี ความพร้อมและ สะดวกขึ้น	สำนักปลัด

## ๔.ยุทธศาสตร์การพัฒนาสังคมส่งเสริมคุณภาพชีวิต

## ๔.๑แผนงาน การศึกษา

ที่	โครงการ	วัตถุประสงค์	เป้าหมาย (ผลผลิตโครงการ)	งบประมาณและที่ผ่านมา				ตัวชี้วัด (KPI)	ผลที่คาดว่าจะได้รับ	หน่วยงาน รับผิดชอบหลัก
				๒๕๖๑	๒๕๖๒	๒๕๖๓	๒๕๖๔			
๓๘	โครงการก่อสร้างรั้วโรงเรียนบ้านเมรัย	เพื่อความเป็นระเบียบเหมาะสม	โรงเรียนบ้านเมรัย			๑๐๐,๐๐๐		ความปลอดภัยเป็นระเบียบ	โรงเรียนมีความเป็นระเบียบปลอดภัย	สำนักปลัด
๓๙	โครงการจัดซื้อเครื่องทำน้ำดื่มในศพด.	เพื่อให้ ศพด.มีเครื่องทำน้ำดื่ม	ศพด.๔ แห่ง		๕๐,๐๐๐			เครื่องทำน้ำดื่มใน ศพด.ที่ได้มาตรฐาน	นักเรียนใน ศพด.มีน้ำดื่มที่มีคุณภาพ	สำนักปลัด
๔๐	โครงการก่อสร้างหอประชุมโรงเรียนบ้านควนนิคม	เพื่อให้มีหอประชุมในการทำกิจกรรม	รร.บ้านควนนิคม				๕๐๐,๐๐๐	หอประชุมในการทำกิจกรรม	มีหอประชุมในการทำกิจกรรม	สำนักปลัด
๔๑	โครงการปรับปรุงภูมิทัศน์โรงเรียนประชาอุทิศ	เพื่อให้เกิดทัศนียภาพในโรงเรียนที่สวยงาม	รร.ประชาอุทิศ				๕๐,๐๐๐	ภูมิทัศน์ในโรงเรียนเหมาะสมกับการเรียนการสอน	มีทัศนียภาพเหมาะสมกับการเรียนการสอน	สำนักปลัด
๔๒	โครงการก่อสร้างถนนคอนกรีตภายในโรงเรียนประชาอุทิศ	เพื่อให้การสัญจรภายในโรงเรียนสะดวกขึ้น	รร.ประชาอุทิศ ระยะทาง ๓๕๐ ม.			๓๐๐,๐๐๐		ถนนคอนกรีตภายในโรงเรียน	มีความสะดวกปลอดภัยขึ้น	สำนักปลัด
๔๓	โครงการก่อสร้างศาลาในโรงเรียนบ้านเมรัย	เพื่อให้นักเรียนได้มีที่พักผ่อน	๑หลัง			๔๐๐,๐๐๐		ศาลาพักผ่อนในโรงเรียน	นักเรียนได้มีสถานที่พักผ่อนในโรงเรียน	สำนักปลัด

## ๔.ยุทธศาสตร์การพัฒนาสังคมส่งเสริมคุณภาพชีวิต

## ๔.๑แผนงาน การศึกษา

ที่	โครงการ	วัตถุประสงค์	เป้าหมาย (ผลผลิตโครงการ)	งบประมาณและที่ผ่านมา				ตัวชี้วัด (KPI)	ผลที่คาดว่าจะได้รับ	หน่วยงาน รับผิดชอบหลัก
				๒๕๖๑	๒๕๖๒	๒๕๖๓	๒๕๖๔			
๔๔	โครงการต่อเติมรั้วพร้อมป้ายชื่อศูนย์พัฒนาเด็กเล็ก	เพื่อความปลอดภัยเป็นระเบียบเรียบร้อย	ศพด.บ้านเมรัย ศพด.บ้านควนนิคม	๑๕๐,๐๐๐	๑๕๐,๐๐๐			เด็กนักเรียนในศพด.มีความปลอดภัย	เด็กนักเรียนมีความปลอดภัย เป็นระเบียบเรียบร้อย	สำนักปลัด
๔๕	โครงการก่อสร้างถนนคอนกรีตรอบโรงเรียนบ้านเมรัย	เพื่อความสะดวกในการใช้เส้นทาง	กว้าง ๔ เมตร ยาว ๔๐๐ เมตร				๙๐๐,๐๐๐	ถนนคอนกรีต ยาว ๔๐๐ ม. ได้มาตรฐาน	มีความสะดวกในการใช้เส้นทางในโรงเรียน	สำนักปลัด
๔๖	โครงการเข้าค่ายลูกเสือโรงเรียนในตำบลสินปุน	เพื่อให้เด็กนักเรียนมีกิจกรรมการเข้าค่ายลูกเสือ	นักเรียนในโรงเรียนตำบลสินปุน	๕๐,๐๐๐	๕๐,๐๐๐	๕๐,๐๐๐	๕๐,๐๐๐	กิจกรรมเข้าค่ายลูกเสือในเขตพื้นที่	นักเรียนในพื้นที่มีกิจกรรมเข้าค่ายลูกเสือ	สำนักปลัด
๔๗	โครงการส่งเสริมการศึกษาภาษาในกลุ่มอาเซียนศูนย์พัฒนาเด็กเล็ก	เพื่อส่งเสริมทักษะด้านภาษาอาเซียน	นักเรียนในศพด. ๔ แห่ง	๓๐,๐๐๐	๓๐,๐๐๐			นักเรียนมีทักษะภาษาอาเซียน	นักเรียนมีทักษะภาษาอาเซียนเพิ่มขึ้น	สำนักปลัด
๔๘	โครงการสภาเด็กและเยาวชน	เพื่อพัฒนาศักยภาพเด็กและเยาวชน	เด็กและเยาวชนในตำบลสินปุน	๕๐,๐๐๐	๕๐,๐๐๐	๕๐,๐๐๐	๕๐,๐๐๐	เด็กและเยาวชนมีการพัฒนาภาวะผู้นำ	เด็กและเยาวชนมีความเป็นผู้นำ	สำนักปลัด
๔๙	โครงการเข้าค่ายวิชาการ (ด้านภาษาต่างประเทศ), (O-NET)	เพื่อสร้างทักษะด้านภาษาและเพิ่มประสิทธิภาพการเรียนการสอน	เด็กและเยาวชนในตำบลสินปุน	๓๐,๐๐๐	๓๐,๐๐๐	๓๐,๐๐๐	๓๐,๐๐๐	เยาวชนที่เข้าร่วมมีทักษะด้านภาษาและผลการเรียนดีขึ้น	เยาวชนมีทักษะด้านภาษาและผลการเรียนดีขึ้น	สำนักปลัด

## ๔.ยุทธศาสตร์การพัฒนาสังคมส่งเสริมคุณภาพชีวิต

## ๔.๑แผนงาน การศึกษา

ที่	โครงการ	วัตถุประสงค์	เป้าหมาย (ผลผลิตโครงการ)	งบประมาณและที่ผ่านมา				ตัวชี้วัด (KPI)	ผลที่คาดว่าจะได้รับ	หน่วยงาน รับผิดชอบหลัก
				๒๕๖๑	๒๕๖๒	๒๕๖๓	๒๕๖๔			
๕๐	โครงการปรับปรุง ต่อเติมห้องน้ำ ห้องอาบน้ำ และ อ่างล้างหน้าแปรง พื้น	เพื่อให้มีห้องน้ำ ห้องอาบน้ำ อ่าง ล้างหน้าแปรงพื้น เพียงพอ	ศพด. คลองน้ำ เย็น/ศพด.ควน นิยม	๖๕๐,๐๐๐	๓๐๐,๐๐๐			ห้องน้ำ ห้อง อาบน้ำ อ่าง ล้างหน้า แปรงพื้น เพียงพอ	มีห้องน้ำ ห้องอาบน้ำ อ่างล้าง หน้าแปรง พื้นเพียงพอ	สำนักปลัด
๕๑	โครงการก่อสร้าง สนามเด็กเล่น โรงเรียนบ้านเมรัย	เพื่อให้มีพื้นที่ใน การออกกำลังกาย	๑ แห่ง		๓๐๐,๐๐๐	๓๐๐,๐๐๐		สนามเด็กเล่น ออกกำลังกาย เล่นกีฬา	มีสถานที่ออก กำลังกายและ เล่นกีฬา เพียงพอ	สำนักปลัด
๕๒	โครงการต่อเติมห้อง พยาบาลพร้อม อุปกรณ์การปฐม พยาบาลเบื้องต้น	เพื่อให้มีห้องปฐม พยาบาลที่ เหมาะสม	ศพด.คลองน้ำ เย็น/ศพด.โคก มะม่วง		๒๐๐,๐๐๐			ห้องปฐม พยาบาลที่ เหมาะสม	มีห้องปฐม พยาบาลที่ เหมาะสม	สำนักปลัด
๕๓	โครงการจัดซื้อ อาหารเสริม(นม)	เพื่อสนับสนุน อาหารเสริมนมทุก ระดับ	โรงเรียนสังกัด สพฐ.ศูนย์พัฒนา เด็กเล็ก ต.สิน ปุน	๑,๙๘๐,๐๐๐	๑,๙๘๐,๐๐๐	๑,๙๘๐,๐๐๐	๑,๙๘๐,๐๐๐	อาหารเสริม นมที่มี คุณภาพ	นักเรียนมี อาหารเสริม นมได้เต็ม เพื่อสุขภาพ	สำนักปลัด/ กรมส่งเสริมฯ
๕๔	โครงการก่อสร้าง สระน้ำแบบลอย	เพื่อให้นักเรียนใน ศพด.มีสระน้ำในการ ฝึกทักษะว่ายน้ำ	ศพด.ควนนิยม			๕๐,๐๐๐		สระน้ำที่มี มาตรฐานใน ศพด.	นักเรียนใน ศพด.มีสระ น้ำ มีทักษะ การว่ายน้ำ	สำนักปลัด



## ๔.ยุทธศาสตร์การพัฒนาสังคมส่งเสริมคุณภาพชีวิต

## ๔.๑แผนงาน การศึกษา

ที่	โครงการ	วัตถุประสงค์	เป้าหมาย (ผลผลิตโครงการ)	งบประมาณและที่ผ่านมา				ตัวชี้วัด (KPI)	ผลที่คาดว่าจะได้รับ	หน่วยงาน รับผิดชอบหลัก
				๒๕๖๑	๒๕๖๒	๒๕๖๓	๒๕๖๔			
๕๕	โครงการอบรมและ เข้าค่ายเยาวชน	เพื่อเสริมสร้าง ความเข้มแข็งให้กับ เยาวชน ห้างไกลยา เสพติด	เยาวชนภายใน ตำบล	๕๐,๐๐๐	๕๐,๐๐๐			เยาวชน ผู้เข้าร่วม อบรมห้างไกล ยาเสพติด	เยาวชน ห้างไกลยา เสพติด	สำนักปลัด
๕๖	โครงการปรับปรุง ลานอเนกประสงค์ หน้าอาคารเรียน	เพื่อให้มีลาน อเนกประสงค์ สำหรับการทำ กิจกรรม	ลาน อเนกประสงค์ รร.บ้านควน มหาชัย		๕๐,๐๐๐			ลาน อเนกประสงค์ สำหรับทำ กิจกรรม	มีลาน อเนกประสงค์ ที่มีความ พร้อมสำหรับ ทำกิจกรรม	สำนักปลัด
๕๗	โครงการส่งเสริม สนับสนุนโรงเรียนดี ใกล้บ้าน	เพื่อส่งเสริมให้เด็ก นักเรียนหันมาเรียน โรงเรียนใกล้บ้าน	โรงเรียนใน ตำบลสินปุน	๓๐,๐๐๐	๓๐,๐๐๐			โรงเรียนดี ต้นแบบใกล้ บ้านในตำบล	มีโรงเรียนดี ใกล้บ้านเป็น ต้นแบบใน ตำบลสินปุน	สำนักปลัด

## ๔.ยุทธศาสตร์การพัฒนาสังคมส่งเสริมคุณภาพชีวิต

## ๔.๒แผนงาน การศาสนาวัฒนธรรมและนันทนาการ

ที่	โครงการ	วัตถุประสงค์	เป้าหมาย (ผลผลิตโครงการ)	งบประมาณและที่ผ่านมา				ตัวชี้วัด (KPI)	ผลที่คาดว่าจะได้รับ	หน่วยงาน รับผิดชอบหลัก
				๒๕๖๑	๒๕๖๒	๒๕๖๓	๒๕๖๔			
๑	โครงการส่งเสริมสนับสนุนงานประเพณีและวัฒนธรรมไทย	เพื่อส่งเสริมและอนุรักษ์ประเพณีวัฒนธรรมไทย	หมู่ที่ ๑-๑๐	๓๐,๐๐๐	๓๐,๐๐๐	๓๐,๐๐๐	๓๐,๐๐๐	ประเพณีวัฒนธรรมได้รับการสืบทอด	ประชาชนได้ร่วมสืบสานประเพณีวัฒนธรรม	สำนักปลัด
๒	โครงการส่งเสริมสืบสาน และอนุรักษ์ศิลปะพื้นบ้านและภูมิปัญญาท้องถิ่น	เพื่อส่งเสริมสืบสานและอนุรักษ์ศิลปะพื้นบ้านและภูมิปัญญาท้องถิ่น	หมู่ที่ ๑-๑๐	๓๐,๐๐๐	๓๐,๐๐๐	๓๐,๐๐๐	๓๐,๐๐๐	ศิลปะพื้นบ้านภูมิปัญญาท้องถิ่นได้รับการสืบทอด	ศิลปะพื้นบ้านภูมิปัญญาท้องถิ่นยังคงอยู่ในชุมชน	สำนักปลัด
๓	โครงการจัดกิจกรรมงานวันสำคัญของชาติและวันสำคัญต่างๆ	เพื่อเสริมสร้างสามัคคีในสังคม ชุมชน	หมู่ที่ ๑-๑๐	๓๐,๐๐๐	๓๐,๐๐๐	๓๐,๐๐๐	๓๐,๐๐๐	เกิดความร่วมมือในสังคมและชุมชน	สังคม ชุมชนเกิดความสามัคคีเกิดการพัฒนา	สำนักปลัด
๔	โครงการจัดงานประเพณีสินปุน สินเจริญและเครือข่ายสินปุนตาปีรำลึก/พระแสงรำลึก	เพื่อส่งเสริมและเห็นความสำคัญวันสำคัญของท้องถิ่น	จัดกิจกรรมอย่างน้อยปีละ ๑ ครั้ง	๓๐๐,๐๐๐	๓๐๐,๐๐๐	๓๐๐,๐๐๐	๓๐๐,๐๐๐	ผู้บริหาร/พนักงานประชาชนในท้องถิ่นมีส่วนร่วมจัดกิจกรรม	ผู้บริหาร/พนักงานประชาชนในท้องถิ่นมีส่วนร่วมจัดกิจกรรม	สำนักปลัด
๕	โครงการวันท้องถิ่นไทย	เพื่อส่งเสริมและให้ความสำคัญกับ อปท.	จัดกิจกรรมงานวันท้องถิ่นไทย ๑ ครั้ง	๕๐,๐๐๐	๕๐,๐๐๐	๕๐,๐๐๐	๕๐,๐๐๐	จนท./พนักงานให้ความสำคัญกับ อปท.	จนท./พนักงานให้ความสำคัญกับ อปท.	สำนักปลัด
๖	โครงการสนับสนุนชุดกลองยาวให้กับหมู่บ้าน	เพื่อส่งเสริมศิลปะกลองยาวให้กับชุมชน	หมู่ที่ ๑-๑๐			๓๐,๐๐๐		ชุดกลองยาวประจำหมู่บ้านละ ๑ ชุด	ประชาชนได้สืบทอดศิลปะกลองยาวและวัฒนธรรมอันดีงามของชุมชน	

## ๔.ยุทธศาสตร์การพัฒนาสังคมส่งเสริมคุณภาพชีวิต

## ๔.๒แผนงาน การศาสนาวัฒนธรรมและนันทนาการ

ที่	โครงการ	วัตถุประสงค์	เป้าหมาย (ผลผลิตโครงการ)	งบประมาณและที่ผ่านมา				ตัวชี้วัด (KPI)	ผลที่คาดว่าจะได้รับ	หน่วยงาน รับผิดชอบหลัก
				๒๕๖๑	๒๕๖๒	๒๕๖๓	๒๕๖๔			
๗	โครงการจัดการแข่งขันกีฬา อบต. สิบปุน ในทุกระดับ	เพื่อให้ประชาชนได้ออกกำลังกายและเล่นกีฬาเพื่อสุขภาพก่อให้เกิดความสามัคคีในชุมชน	จำนวน ๑ ครั้ง	๓๐๐,๐๐๐	๓๐๐,๐๐๐	๓๐๐,๐๐๐	๓๐๐,๐๐๐	ประชาชนเกิดความสามัคคีและสุขภาพแข็งแรง	ประชาชนเกิดความสามัคคีและสุขภาพแข็งแรง	สำนักปลัด
๘	โครงการส่งเสริมการแข่งขันกีฬาระดับต่างๆทุกระดับ	เพื่อให้ประชาชนได้เล่นกีฬาและออกกำลังกายในระดับต่างๆ -กีฬาระดับหมู่บ้าน -กีฬาระดับอำเภอ -กีฬาระดับจังหวัด -กีฬาระดับชาติ	อย่างน้อย ๕ ครั้ง/ปี	๕๐,๐๐๐	๕๐,๐๐๐	๕๐,๐๐๐	๕๐,๐๐๐	ประชาชนมีทักษะด้านกีฬาร่างกายแข็งแรง	ประชาชนมีสุขภาพร่างกายแข็งแรง	สำนักปลัด
๙	โครงการสนับสนุนอุปกรณ์ออกกำลังกายภายในหมู่บ้าน	เพื่อส่งเสริมให้ประชาชนออกกำลังกาย	อุปกรณ์ออกกำลังกาย ๑-๑๐	๑๐๐,๐๐๐	๑๐๐,๐๐๐	๑๐๐,๐๐๐		อุปกรณ์ออกกำลังกายภายในหมู่บ้าน	ประชาชนมีอุปกรณ์ในการออกกำลังกาย	สำนักปลัด
๑๐	โครงการจัดซื้ออุปกรณ์กีฬาภายในหมู่บ้าน	เพื่อส่งเสริมให้ประชาชนเล่นกีฬาเพื่อสุขภาพ	อุปกรณ์กีฬาหมู่บ้าน หมู่ที่ ๑-๑๐	๑๐๐,๐๐๐	๑๐๐,๐๐๐			ประชาชนมีการออกกำลังกาย	ประชาชนมีสุขภาพร่างกายแข็งแรง	สำนักปลัด
๑๑	โครงการปรับปรุงต่อเติมสนามกีฬาภายในหมู่บ้าน/โรงเรียนในตำบล	เพื่อให้มีสนามกีฬาที่มีความพร้อมในการเล่นกีฬา	-หมู่บ้าน ๑-๑๐ -รร.ในตำบลสิบปุน		๒๐๐,๐๐๐			สนามกีฬามีความพร้อมในการทำกิจกรรม	มีสนามกีฬามีความพร้อมในการทำกิจกรรม	สำนักปลัด
๑๒	โครงการสนับสนุนกีฬาผู้สูงอายุภายในตำบล	เพื่อให้ผู้สูงอายุได้ออกกำลังกายและเล่นกีฬาเพื่อสุขภาพ	ผู้สูงอายุในตำบลสิบปุน		๓๐,๐๐๐			ผู้สูงอายุได้ออกกำลังกาย	ผู้สูงอายุมีสุขภาพแข็งแรง	สำนักปลัด

## ๔.ยุทธศาสตร์การพัฒนาสังคมส่งเสริมคุณภาพชีวิต

## ๔.๒แผนงาน การศาสนาวัฒนธรรมและนันทนาการ

ที่	โครงการ	วัตถุประสงค์	เป้าหมาย (ผลผลิตโครงการ)	งบประมาณและที่ผ่านมา				ตัวชี้วัด (KPI)	ผลที่คาดว่าจะได้รับ	หน่วยงาน รับผิดชอบหลัก
				๒๕๖๑	๒๕๖๒	๒๕๖๓	๒๕๖๔			
๑๓	โครงการสนับสนุนงบประมาณกีฬาหมู่บ้าน	เพื่อส่งเสริมด้านการกีฬา	หมู่ที่ ๑-๑๐	๑๐๐,๐๐๐	๑๐๐,๐๐๐	๑๐๐,๐๐๐	๑๐๐,๐๐๐	ประชาชนได้รับการส่งเสริมด้านกีฬาเพิ่มขึ้น	ประชาชนมีกิจกรรมด้านการกีฬา	สำนักปลัด
๑๔	โครงการก่อสร้างลานกีฬาประจำหมู่บ้าน	เพื่อส่งเสริมให้ประชาชนหันมาเล่นกีฬาเพิ่มขึ้น	หมู่ที่ ๑-๑๐			๓๐๐,๐๐๐		ลานกีฬาประจำหมู่บ้าน	ประชาชนหันมาเล่นกีฬาและออกกำลังกายเพิ่มขึ้น	สำนักปลัด
๑๕	โครงการก่อสร้างโรงยิมเนเซียม	เพื่อให้มีสนามกีฬาในร่มสำหรับเล่นกีฬาและออกกำลังกาย	ในตำบลสินปุน				๕,๐๐๐,๐๐๐	โรงยิมเนเซียมในตำบล ๑ แห่ง	มีสนามกีฬาสำหรับออกกำลังกายและเล่นกีฬาในร่ม	สำนักปลัด
๑๖	โครงการก่อสร้างศูนย์ปฏิบัติการหมู่บ้านช่วยเหลือ หมู่ที่ ๗	ส่งเสริมคุณธรรมจริยธรรม	หมู่ที่ ๗				๕๐,๐๐๐	มีสถานที่ฝึกปฏิบัติการในตำบล	มีสถานที่ฝึกปฏิบัติการในตำบล	สำนักปลัด
๑๗	โครงการจัดฝึกอบรมให้ความรู้ด้านพิธีกรรมทางศาสนา	เพื่อประชาชนมีความรู้ด้านพิธีกรรมทางศาสนา	หมู่ที่ ๑-๑๐ จำนวน ๓๐ คน	๒๐,๐๐๐				ผู้เข้าร่วมอบรมมีความรู้ทางพิธีกรรมทางศาสนาที่ถูกต้อง	ประชาชนมีความรู้ทางพิธีกรรมทางศาสนาที่ถูกต้อง	สำนักปลัด
๑๘	โครงการฝึกอบรมปราชญ์หมู่บ้าน	เพื่อให้มีการสืบทอดภูมิปัญญาท้องถิ่นในตำบล	ปราชญ์หมู่บ้าน ในตำบล		๒๐,๐๐๐			ความรู้ด้านภูมิปัญญาท้องถิ่นได้รับการอนุรักษ์	ภูมิปัญญาท้องถิ่นในตำบลได้รับการสืบทอด	สำนักปลัด

## ๔.ยุทธศาสตร์การพัฒนาสังคมส่งเสริมคุณภาพชีวิต

## ๔.๒แผนงาน การศาสนาวัฒนธรรมและนันทนาการ

ที่	โครงการ	วัตถุประสงค์	เป้าหมาย (ผลผลิตโครงการ)	งบประมาณและที่ผ่านมา				ตัวชี้วัด (KPI)	ผลที่คาดว่าจะ ได้รับ	หน่วยงาน รับผิดชอบหลัก
				๒๕๖๑	๒๕๖๒	๒๕๖๓	๒๕๖๔			
๑๙	โครงการก่อสร้าง สถานที่ล่องกระทง	เพื่อให้มีสถานที่ ล่องกระทงและ กิจกรรมในหมู่บ้าน	หมู่ที่ ๑,๕,๖	๕๐๐,๐๐๐				สถานที่ล่อง กระทงทำ กิจกรรมใน หมู่บ้าน	มีสถานที่ล่อง กระทงและทำ กิจกรรมใน หมู่บ้าน	สำนักปลัด/ อบจ.
๒๐	โครงการก่อสร้างศูนย์ กีฬาและปรับปรุง สนามกีฬาากลางตำบล สินปุน	เพื่อให้มีสถานที่เล่น กีฬาและออกกำลังกาย	สนามกีฬา ตำบล	๕,๐๐๐,๐๐๐	๓,๐๐๐,๐๐๐			ศูนย์กีฬา ประจำตำบล ได้มาตรฐาน	มีสถานที่ออก กำลังกายเล่น กีฬาเพียงพอ	สำนักปลัด/ อบจ./กกท.
๒๑	โครงการเข้าค่าย กีฬา	เพื่อส่งเสริมความรู้ พัฒนาทักษะด้าน กีฬา	เยาวชนใน ตำบลสินปุน	๕๐,๐๐๐	๕๐,๐๐๐			ผู้เข้าร่วมมี ทักษะด้านกีฬา	เพิ่มทักษะ ด้านกีฬาแก่ เยาวชน	สำนักปลัด
๒๒	โครงการก่อสร้าง หลังคาสนามกีฬา หมู่บ้าน	เพื่อให้สนามกีฬามี ที่ร่มในการออก กำลังกาย	สนามกีฬา หมู่ที่ ๑๐			๑๐๐,๐๐๐		สนามกีฬาที่ ได้มาตรฐาน	ประชาชนได้ ออกกำลังกาย และเล่นกีฬา	สำนักปลัด
๒๓	โครงการสนับสนุน งบประมาณการแข่งขันกีฬาภายใน หมู่บ้าน	เพื่อส่งเสริม สนับสนุนการเล่น กีฬาภายในหมู่บ้าน	หมู่ที่ ๑-๑๐	๑๐๐,๐๐๐	๑๐๐,๐๐๐	๑๐๐,๐๐๐	๑๐๐,๐๐๐	ประชาชนใน หมู่บ้านมี กิจกรรมกีฬา ภายในหมู่บ้าน	กิจกรรมกีฬา ภายใน หมู่บ้านได้รับ การส่งเสริม สนับสนุน	สำนักปลัด
๒๔	โครงการก่อสร้าง ศูนย์กีฬามวยไทย บ้านเมรัย	เพื่อส่งเสริมกีฬา มวยไทย	บ้านเมรัย หมู่ที่			๑๐๐,๐๐๐		ศูนย์กีฬามวย ไทยในหมู่บ้าน	ประชาชนมี สถานที่ในการ ฝึกฝนกีฬามวย ไทย	สำนักปลัด

## ๔.ยุทธศาสตร์การพัฒนาสังคมส่งเสริมคุณภาพชีวิต

## ๔.๒แผนงาน การศาสนาวัฒนธรรมและนันทนาการ

ที่	โครงการ	วัตถุประสงค์	เป้าหมาย (ผลผลิตโครงการ)	งบประมาณและที่ผ่านมา				ตัวชี้วัด (KPI)	ผลที่คาดว่าจะได้รับ	หน่วยงาน รับผิดชอบหลัก
				๒๕๖๑	๒๕๖๒	๒๕๖๓	๒๕๖๔			
๒๕	โครงการก่อสร้างสนามเด็กเล่นโรงเรียนประจำอุทิส	เพื่อให้มีสนามเด็กเล่นในโรงเรียนและทำกิจกรรม	สนามเด็กเล่น รร.ประจำอุทิส	๑๐๐,๐๐๐	๑๐๐,๐๐๐			สนามเด็กเล่นในโรงเรียน	เด็กนักเรียนมีสนามเด็กเล่นที่ได้มาตรฐาน	สำนักปลัด
๒๖	โครงการก่อสร้างสถานที่ออกกำลังกายสำหรับผู้สูงอายุ	เพื่อให้ผู้สูงอายุมีสถานที่ออกกำลังกาย	หมู่ที่ ๑-๑๐	๓๐๐,๐๐๐	๓๐๐,๐๐๐			ลานอเนกประสงค์สำหรับออกกำลังกาย	ผู้สูงอายุมีสถานที่ออกกำลังกาย	สำนักปลัด
๒๗	โครงการฝึกอบรมทักษะการเล่นฟุตบอลให้กับเยาวชน	เพื่อให้เยาวชนมีทักษะการเล่นฟุตบอล	เยาวชนในตำบล	๒๐,๐๐๐	๒๐,๐๐๐	๒๐,๐๐๐	๒๐,๐๐๐	เยาวชนมีทักษะการเล่นฟุตบอล	เยาวชนมีความรู้และทักษะการเล่นฟุตบอลเพิ่มขึ้น	สำนักปลัด
๒๘	โครงการก่อสร้างอาคารออกกำลังกายพร้อมอุปกรณ์ออกกำลังกาย (ฟิตเนส)	เพื่อให้มีสถานที่ออกกำลังกายที่เหมาะสม	ภายในตำบล			๓,๐๐๐,๐๐๐		อาคารสำหรับออกกำลังกายพร้อมอุปกรณ์	ประชาชนมีสถานที่ออกกำลังกายที่เหมาะสม	สำนักปลัด
๒๙	โครงการก่อสร้างสนามกีฬาตำบลสินปุน	เพื่อให้มีสนามกีฬาที่มีความพร้อมในการจัดการแข่งขันกีฬา	ภายในตำบลสินปุน		๓,๐๐๐,๐๐๐			สนามกีฬาในตำบลสินปุน	มีสนามกีฬาที่มีความพร้อมในการจัดการแข่งขันกีฬา	สำนักปลัด
๓๐	โครงการจัดส่งเรือพายเข้าแข่งขันประเพณีลอยกระทง	เพื่อเข้าร่วมแข่งขันเรือพายประเพณีลอยกระทง	ภายในตำบลสินปุน		๕๐,๐๐๐			การร่วมกันรักษาประเพณีท้องถิ่น	ประเพณีในท้องถิ่นได้รับการส่งเสริม	สำนักปลัด

## ๔.ยุทธศาสตร์การพัฒนาสังคมส่งเสริมคุณภาพชีวิต

## ๔.๓แผนงาน การสร้างความเข้มแข็งของชุมชน

ที่	โครงการ	วัตถุประสงค์	เป้าหมาย (ผลผลิตโครงการ)	งบประมาณและที่ผ่านมา				ตัวชี้วัด (KPI)	ผลที่คาดว่าจะได้รับ	หน่วยงาน รับผิดชอบหลัก
				๒๕๖๑	๒๕๖๒	๒๕๖๓	๒๕๖๔			
๑	โครงการศึกษาดูงาน พัฒนาศักยภาพกลุ่ม สตรี	เพื่อพัฒนา ศักยภาพกลุ่มสตรี	กลุ่มสตรี ต.สิน ปุน	๕๐,๐๐๐	๕๐,๐๐๐			กลุ่มสตรีมีการ พัฒนาบทบาท มากขึ้น	กลุ่มสตรีมี ศักยภาพใน ด้านต่างๆ เพิ่มขึ้น	สำนักปลัด
๒	โครงการจัดตั้ง ร้านค้ากลุ่มสตรี	เพื่อให้กลุ่มสตรีมี รายได้เสริม	ในตำบล อย่าง น้อย ๑ แห่ง		๓๐๐,๐๐๐			ร้านค้ากลุ่ม สตรีในตำบล	กลุ่มสตรีมี รายได้เสริม	สำนักปลัด
๓	โครงการอบรมให้ ความรู้เรื่องยาเสพติด ส่งเสริมอาชีพผู้ผ่าน การบำบัดและผู้ที่อยู่ใน กลุ่มเสี่ยง	เพื่อให้ความรู้เรื่อง ยาเสพติดและ ส่งเสริมอาชีพผู้ผ่าน การบำบัด	-กลุ่มเสี่ยง -ผู้ผ่านการ บำบัด	๕๐,๐๐๐	๕๐,๐๐๐			กลุ่มเสี่ยงและผู้ ผ่านการบำบัด ได้รับความรู้ และส่งเสริม อาชีพ	กลุ่มเสี่ยงและ ผู้ผ่านการ บำบัดได้รับ ความรู้และ ส่งเสริมอาชีพ	สำนักปลัด
๔	โครงการจิตอาสา เพื่อชุมชน	เพื่อการสร้าง เครือข่ายจิตอาสา	กลุ่มจิตอาสาใน ชุมชน		๒๐,๐๐๐	๒๐,๐๐๐		เกิดเครือข่ายจิต อาสาในชุมชน	กลุ่มจิตอาสา มีการรวมกลุ่ม เพิ่มขึ้น	สำนักปลัด
๕	โครงการเสริมสร้าง ครอบครัวเข้มแข็ง	เพื่อส่งเสริมสถาบัน ครอบครัว	ครอบครัวใน ตำบลสินปุน	๒๐,๐๐๐	๒๐,๐๐๐			ครอบครัวใน ตำบลมีความ เข้มแข็ง	สถาบัน ครอบครัวมีความ เข้มแข็งมากขึ้น	สำนักปลัด
๖	โครงการวันสตรี ต. สินปุน	เพื่อให้กลุ่มสตรีมีการ รวมกลุ่มและพัฒนา บทบาทสตรี	กลุ่มสตรีใน ตำบลสินปุน	๕๐,๐๐๐	๕๐,๐๐๐			กลุ่มสตรีมีการ พัฒนาบทบาท มากขึ้น	กลุ่มสตรีมี บทบาทในด้าน ต่างๆมากขึ้น	สำนักปลัด
๗	โครงการจัดระเบียบ และรักษาความ ปลอดภัยในหมู่บ้าน	เพื่อให้ชุมชนมีความ ปลอดภัย	ชุดดูแลความสง งบในหมู่บ้าน		๒๐,๐๐๐			หมู่บ้านมีการ รักษาความ ปลอดภัย	ลดปัญหา อาชญากรรม	สำนักปลัด

## ๔.ยุทธศาสตร์การพัฒนาส่งเสริมคุณภาพชีวิต

## ๔.๓แผนงาน การสร้างความเข้มแข็งของชุมชน

ที่	โครงการ	วัตถุประสงค์	เป้าหมาย (ผลผลิตโครงการ)	งบประมาณและที่ผ่านมา				ตัวชี้วัด (KPI)	ผลที่คาดว่าจะได้รับ	หน่วยงาน รับผิดชอบหลัก
				๒๕๖๑	๒๕๖๒	๒๕๖๓	๒๕๖๔			
๘	โครงการจัดตั้ง กองทุนสวัสดิการ ชุมชนและสนับสนุน กองทุนสวัสดิการ ชุมชน	เพื่อเป็นสวัสดิการ และกองทุนให้กับ สมาชิกในชุมชน	๑ แห่ง	๑๐๐,๐๐๐				กองทุน สวัสดิการ ชุมชนในตำบล ๑ แห่ง	มีกองทุน สวัสดิการ ชุมชนใน ตำบล	สำนักปลัด
๙	โครงการปรับปรุง ภูมิทัศน์บริเวณ หอประชุมและสอง ข้างทางภายใน ตำบล	เพื่อให้หอประชุมและ บริเวณสองข้างทาง ภายในตำบลมีความ เป็นระเบียบเรียบร้อย และสวยงาม	หมู่ที่ ๑-๑๐	๕๐,๐๐๐	๕๐,๐๐๐			ภูมิทัศน์สองข้าง ทางและ หอประชุมมีความ เป็นระเบียบ เรียบร้อยดู สวยงาม	ภูมิทัศน์สองข้าง ทางและ หอประชุมมี ความเป็น ระเบียบ เรียบร้อยดู สวยงาม	สำนักปลัด
๑๐	โครงการปรับปรุง หอประชุมหมู่บ้าน	เพื่อให้หอประชุมมี ความพร้อมในการ ทำกิจกรรม	หมู่ที่ ๑-๑๐		๒๐,๐๐๐			หอประชุมมี ความพร้อมใน การทำกิจกรรม	หอประชุมมี ความพร้อมใน การทำ กิจกรรม	สำนักปลัด
๑๑	โครงการก่อสร้างป้าย ชื่อถนน/ป้ายซอย/ป้าย เขตหมู่บ้าน/ป้าย บ้านเลขที่	เพื่อให้มีป้ายชื่อถนน/ ป้ายซอย/ป้ายเขต หมู่บ้าน/ป้าย บ้านเลขที่	หมู่ที่ ๑-๑๐	๒๐๐,๐๐๐				ประชาชนผู้ สัญจรไปมา ได้รับทราบแนว เขตที่ชัดเจน	ประชาชน รู้จักพื้นที่ ติดต่อสะดวก	สำนักปลัด
๑๒	โครงการจัดฝึกอบรม ฝึกทบทวน อปพร./ชุด รักษาความปลอดภัยใน หมู่บ้าน	เพื่อสร้างความ เข้มแข็งของชุมชนและ ความสามัคคี	จำนวน ๑ ครั้ง	๒๐๐,๐๐๐	๒๐๐,๐๐๐	๒๐๐,๐๐๐	๒๐๐,๐๐๐	อปพร.ในพื้นที่มี ความพร้อมเพรียง ในการปฏิบัติ หน้าที่	อปพร.ในพื้นที่มี ความพร้อม เพรียงในการ ปฏิบัติหน้าที่ให้ ความช่วยเหลือ	สำนักปลัด



## ๔.ยุทธศาสตร์การพัฒนาสังคมส่งเสริมคุณภาพชีวิต

## ๔.๓แผนงาน การสร้างความเข้มแข็งของชุมชน

ที่	โครงการ	วัตถุประสงค์	เป้าหมาย (ผลผลิตโครงการ)	งบประมาณและที่ผ่านมา				ตัวชี้วัด (KPI)	ผลที่คาดว่าจะได้รับ	หน่วยงาน รับผิดชอบหลัก
				๒๕๖๑	๒๕๖๒	๒๕๖๓	๒๕๖๔			
๑๓	โครงการฝึกอบรม กู้ชีพ กู้ภัย	เพื่อเพิ่มทักษะในการ ช่วยเหลือผู้ประสบภัย	๓๐ คน	๓๐,๐๐๐	๓๐,๐๐๐			สมาชิกมี ความรู้ในการ ช่วยเหลือ ผู้ประสบภัย	สมาชิกมี ความรู้ในการ ช่วยเหลือ ผู้ประสบภัย เพิ่มขึ้น	สำนักปลัด/ ปภ.
๑๔	โครงการจัดงาน วัน อปพร.	เพื่อเชิดชูเกียรติ อปพร. และ เชื่อมความสัมพันธ์	๑ครั้ง/ปี	๓๐,๐๐๐	๓๐,๐๐๐	๓๐,๐๐๐	๓๐,๐๐๐	เกิดความสามัคคี และความภูมิใจ ในการ ปฏิบัติงาน	มีความ ภูมิใจในการ ปฏิบัติงาน	สำนักปลัด
๑๕	โครงการจัดอบรมให้ ความรู้พัฒนา ศักยภาพผู้นำชุมชน/ คณะกรรมการหมู่บ้าน	เพื่อพัฒนาศักยภาพผู้นำ ชุมชน/คณะกรรมการหมู่บ้าน	จำนวน ๓๐๐ คน		๓๐,๐๐๐			ผู้เข้าร่วมอบรมมี ศักยภาพความ เป็นผู้นำ/ คณะกรรมการ หมู่บ้าน	ผู้นำมีการ พัฒนาและ ร่วมทำ กิจกรรม	สำนักปลัด
๑๖	โครงการสนับสนุน ชุมชนเข้มแข็ง	เพื่อส่งเสริมชุมชนในการร่วม คิดร่วมทำ	หมู่ที่ ๑-๑๐	๓๐,๐๐๐	๓๐,๐๐๐			ชุมชนมีความ เข้มแข็ง	สร้างความ เข้มแข็งและ การร่วมคิดร่วม ทำในชุมชน	สำนักปลัด
๑๗	โครงการจัดทำ ฐานข้อมูลตำบลสิน ปุน	เพื่อรวบรวมข้อมูลด้านต่างๆ ของทุกหมู่บ้าน	หมู่ที่ ๑-๑๐	๒๐,๐๐๐	๒๐,๐๐๐			มีข้อมูลด้าน ต่างๆของทุก หมู่บ้าน	มีข้อมูลด้าน ต่างๆหมู่บ้าน สามารถนำมาใช้ ได้สะดวก	สำนักปลัด
๑๘	โครงการสนับสนุน จัดตั้งกองทุนแม่ของ แผ่นดิน ม.๑-๑๐ ต. สินปุน	เพื่อสนับสนุนกองทุนแม่ของ แผ่นดิน	หมู่ที่ ๑-๑๐	๒๐,๐๐๐				กองทุนแม่ของ แผ่นดินในหมู่บ้าน เข้มแข็ง	กองทุนแม่ของ แผ่นดินใน หมู่บ้านเข้มแข็ง ขึ้น	สำนักปลัด

## ๔.ยุทธศาสตร์การพัฒนาสังคมส่งเสริมคุณภาพชีวิต

## ๔.๓แผนงาน การสร้างความเข้มแข็งของชุมชน

ที่	โครงการ	วัตถุประสงค์	เป้าหมาย (ผลผลิตโครงการ)	งบประมาณและที่ผ่านมา				ตัวชี้วัด (KPI)	ผลที่คาดว่าจะได้รับ	หน่วยงาน รับผิดชอบหลัก
				๒๕๖๑	๒๕๖๒	๒๕๖๓	๒๕๖๔			
๑๙	โครงการป้องกันอุบัติเหตุบนท้องถนน	เพื่อป้องกันอุบัติเหตุบนท้องถนน	๑ กิจกรรม	๓๐,๐๐๐	๓๐,๐๐๐	๓๐,๐๐๐	๓๐,๐๐๐	อุบัติเหตุบนท้องถนนลดลง	ลดการเกิดอุบัติเหตุบนท้องถนน	สำนักปลัด
๒๐	โครงการคนไทยใจอาสาเพื่อแผ่นดิน	เพื่อกระตุ้นสร้างจิตสำนึกการมีส่วนร่วมพัฒนาสังคม	เยาวชน/ ประชาชนในตำบลสินปุน	๕๐,๐๐๐	๕๐,๐๐๐	๕๐,๐๐๐	๕๐,๐๐๐	เยาวชน/ ประชาชนมีจิตสำนึกพัฒนาสังคม	เยาวชน/ ประชาชนมีจิตสำนึกมีส่วนร่วมพัฒนาสังคม	สำนักปลัด
๒๑	โครงการจัดซื้อเครื่องแต่งกายสำหรับเจ้าหน้าที่อปพร.	เพื่อให้การปฏิบัติหน้าที่ที่มีความเป็นระเบียบ	อปพร.ในตำบลสินปุน จำนวน ๑๕๐ ชุด	๑๐๕,๐๐๐	๑๐๕,๐๐๐			เครื่องแต่งกายสำหรับเจ้าหน้าที่ อปพร.	เจ้าหน้าที่มีเครื่องแบบมีความเป็นระเบียบ	สำนักปลัด
๒๒	โครงการคนดีศรีสังคม	เพื่อคัดเลือกคนดีบำเพ็ญประโยชน์ เสียสละเพื่อสังคม	คนดีศรีสังคม หมู่ที่ ๑-๑๐	๒๐,๐๐๐				ส่งเสริมคนดีในสังคม	ผู้เสียสละบำเพ็ญประโยชน์ต่อสังคม มีขวัญกำลังใจ	สำนักปลัด
๒๓	โครงการก่อสร้างป้อมยามหมู่บ้าน/จุดตรวจรักษาความสงบภายในหมู่บ้าน	เพื่อป้องกันปัญหาอาชญากรรม	หมู่ที่ ๑-๑๐		๓๐๐,๐๐๐			ปัญหาอาชญากรรมลดลง	ลดปัญหาอาชญากรรม	สำนักปลัด

## ๔.ยุทธศาสตร์การพัฒนาส่งเสริมคุณภาพชีวิต

## ๔.๓แผนงาน การสร้างความเข้มแข็งของชุมชน

ที่	โครงการ	วัตถุประสงค์	เป้าหมาย (ผลผลิตโครงการ)	งบประมาณและที่ผ่านมา				ตัวชี้วัด (KPI)	ผลที่คาดว่าจะได้รับ	หน่วยงาน รับผิดชอบหลัก
				๒๕๖๑	๒๕๖๒	๒๕๖๓	๒๕๖๔			
๒๔	โครงการก่อสร้าง บล็อกปูทางเท้ารอบ สระน้ำเมรัย	เพื่อให้มีบริเวณทาง เท้าที่เป็นระเบียบ รอบสระน้ำ	สระน้ำเมรัย หมู่ ที่ ๕			๒๐๐,๐๐๐		ทางเท้ารอบ สระน้ำเมรัย หมู่ที่ ๕	มีทางเท้ารอบ สระน้ำเมรัย มี ความสวยงาม	กองช่าง
๒๕	โครงการจิตอาสา เพื่อชุมชน	เพื่อส่งเสริม ประชาชนผู้มีจิต อาสา ร่วมทำความ ดี	กลุ่มจิตอาสาใน ตำบลสินปุน		๒๐,๐๐๐	๒๐,๐๐๐		กลุ่มจิตอาสา ในชุมชน	มีกลุ่มจิตอาสา ร่วมทำความดี	สำนักปลัด
๒๖	โครงการส่งเสริม ประชาธิปไตยการใช้ สิทธิเลือกตั้ง	เพื่อให้ประชาชน ตระหนักถึงการมา ใช้สิทธิออกเสียง เลือกตั้ง ส่งเสริม ประชาธิปไตย	ประชาชนใน ตำบลสินปุน	๓๐,๐๐๐	๓๐,๐๐๐			ประชาชนผู้ไม่ มาใช้สิทธิ เลือกตั้งใน ตำบลลดลง	ประชาชนมี ความรู้ ความ เข้าใจ เห็น ความสำคัญใน การเลือกตั้ง	สำนักปลัด
๒๗	โครงการฝึกอบรม สัมมนาทัศนศึกษาดู งานแกนนำหมู่บ้าน	เพื่อพัฒนา ศักยภาพผู้นำ แกน นำหมู่บ้าน	ผู้นำหมู่บ้าน/ แกนนำหมู่บ้าน	๓๐,๐๐๐	๓๐,๐๐๐			ผู้นำหมู่บ้าน/ แกนนำหมู่บ้าน มีศักยภาพ เพิ่มขึ้นในการ พัฒนาชุมชน	ผู้นำหมู่บ้าน/ แกนนำหมู่บ้าน ในตำบลมี ศักยภาพในการ พัฒนาชุมชน	สำนักปลัด
๒๘	โครงการฝึกอบรม ประชาคมหมู่บ้าน	เพื่อให้ประชาคม หมู่บ้านทราบถึง บทบาทหน้าที่	ประชาคมหมู่บ้าน		๓๐,๐๐๐			ประชาคม หมู่บ้านทราบ ถึงบทบาท หน้าที่	ประชาคม หมู่บ้านมี ความรู้ในการ ปฏิบัติตาม หน้าที่	สำนักปลัด

## ๔.ยุทธศาสตร์การพัฒนาสังคมส่งเสริมคุณภาพชีวิต

## ๔.๔แผนงาน สังคมสงเคราะห์

ที่	โครงการ	วัตถุประสงค์	เป้าหมาย (ผลผลิตโครงการ)	งบประมาณและที่ผ่านมา				ตัวชี้วัด (KPI)	ผลที่คาดว่าจะ ได้รับ	หน่วยงาน รับผิดชอบหลัก
				๒๕๖๑	๒๕๖๒	๒๕๖๓	๒๕๖๔			
๑	โครงการปรับปรุง ซ่อมแซมบ้านผู้ ยากไร้ตำบลสินปุน	เพื่อให้ประชาชนผู้ ยากไร้ที่อยู่อาศัย ที่เหมาะสม	หมู่ที่๑-๑๐	๑๕๐,๐๐๐	๑๕๐,๐๐๐	๑๕๐,๐๐๐	๑๕๐,๐๐๐	ผู้ยากไร้มี คุณภาพชีวิตที่ ดีขึ้น	ประชาชนมี คุณภาพชีวิตที่ ดีขึ้น	สำนักปลัด
๒	โครงการอบรมให้ ความรู้การดูแล สุขภาพผู้สูงอายุ	เพื่อให้ผู้สูงอายุ ได้รับการดูแล	ผู้สูงอายุ หมู่ที่ ๑-๑๐		๒๐,๐๐๐			ผู้สูงอายุมี คุณภาพชีวิตที่ ดีขึ้น	ผู้สูงอายุมี คุณภาพชีวิต ที่ดีขึ้น	สำนักปลัด
๓	โครงการให้ความ ช่วยเหลือผู้สูงอายุ ผู้ พิการที่ไม่สามารถ ช่วยเหลือตัวเองได้	ผู้สูงอายุ/ผู้พิการที่ ไม่สามารถ ช่วยเหลือตัวเองได้ มีคุณภาพชีวิตที่ดี	ผู้สูงอายุ/ผู้พิการที่ ไม่สามารถ ช่วยเหลือตัวเองได้ หมู่ที่ ๑-๑๐	๓๐,๐๐๐	๓๐,๐๐๐	๓๐,๐๐๐	๓๐,๐๐๐	ผู้สูงอายุ/ผู้พิการที่ ไม่สามารถ ช่วยเหลือตัวเองได้ มีคุณภาพชีวิตที่ดี	ผู้สูงอายุ/ผู้พิการ ที่ไม่สามารถ ช่วยเหลือตัวเอง ได้มีคุณภาพชีวิต ที่ดีขึ้น	สำนักปลัด
๔	โครงการพัฒนา คุณภาพชีวิต ผู้สูงอายุ/ผู้พิการ ตำบลสินปุน	เพื่อพัฒนาและ ส่งเสริมคุณภาพชีวิต ผู้สูงอายุ/ผู้พิการใน ตำบลสินปุน	ผู้สูงอายุ/ผู้ พิการ หมู่ที่ ๑- ๑๐	๖๐,๐๐๐	๖๐,๐๐๐	๖๐,๐๐๐	๖๐,๐๐๐	ผู้สูงอายุ/ผู้พิการ ในตำบลสินปุนมี คุณภาพชีวิตที่ดี	ผู้สูงอายุ/ผู้พิการ ในตำบลสินปุนมี คุณภาพชีวิตมี บทบาทเพิ่มขึ้น	สำนักปลัด
๕	โครงการส่งเสริม สนับสนุนชมรม ผู้สูงอายุ	เพื่อส่งเสริม สนับสนุนกิจกรรม ของผู้สูงอายุ	ชมรมผู้สูงอายุ หมู่ที่ ๑-๑๐	๒๐,๐๐๐	๒๐,๐๐๐			ผู้สูงอายุได้ทำ กิจกรรม ร่วมกัน	ผู้สูงอายุมี กิจกรรม ร่วมกัน	สำนักปลัด
๖	โครงการเยี่ยมบ้าน ผู้สูงอายุ/ผู้พิการป่วย ติดเตียงในตำบล	เพื่อสร้างขวัญ กำลังใจในการ ดำรงชีวิต	ผู้สูงอายุ/ผู้ พิการป่วยติด เตียงในตำบล	๒๐,๐๐๐	๒๐,๐๐๐			ผู้สูงอายุ/ผู้พิการ ป่วยติดเตียงใน ตำบลมีขวัญ กำลังใจ	ผู้สูงอายุ/ผู้พิการ ป่วยติดเตียงใน ตำบลมีขวัญ กำลังใจในการ ดำรงชีวิต	สำนักปลัด

## ๔.ยุทธศาสตร์การพัฒนาสังคมส่งเสริมคุณภาพชีวิต

## ๔.๔แผนงาน สังคมสงเคราะห์

ที่	โครงการ	วัตถุประสงค์	เป้าหมาย (ผลผลิตโครงการ)	งบประมาณและที่ผ่านมา				ตัวชี้วัด (KPI)	ผลที่คาดว่าจะได้รับ	หน่วยงาน รับผิดชอบหลัก
				๒๕๖๑	๒๕๖๒	๒๕๖๓	๒๕๖๔			
๗	โครงการส่งเสริมอาชีพผู้ยากไร้ในตำบล	เพื่อให้ผู้ยากไร้มีรายได้เพิ่มขึ้น	ผู้ยากไร้ หมู่ที่ ๑-๑๐		๓๐,๐๐๐			ผู้ยากไร้มีคุณภาพชีวิตที่ดีขึ้น	ผู้ยากไร้มีคุณภาพชีวิตที่ดีขึ้น มีรายได้เพิ่มขึ้น	สำนักปลัด

## ๔.ยุทธศาสตร์การพัฒนาสังคมส่งเสริมคุณภาพชีวิต

## ๔.๕แผนงาน งบกลาง

ที่	โครงการ	วัตถุประสงค์	เป้าหมาย (ผลผลิตโครงการ)	งบประมาณและที่ผ่านมา				ตัวชี้วัด (KPI)	ผลที่คาดว่าจะได้รับ	หน่วยงาน รับผิดชอบหลัก
				๒๕๖๑	๒๕๖๒	๒๕๖๓	๒๕๖๔			
๑	โครงการสงเคราะห์เบี้ยยังชีพผู้สูงอายุ/ผู้พิการ/ผู้ป่วยเอดส์	เพื่อให้ผู้สูงอายุ/ผู้พิการ/ผู้ป่วยเอดส์ได้รับการช่วยเหลือเรื่องเงินทุนและสวัสดิการ	ผู้สูงอายุ/ผู้พิการ/ผู้ป่วยเอดส์ ในตำบลสินปุน	๘,๐๐๐,๐๐๐	๘,๐๐๐,๐๐๐	๘,๐๐๐,๐๐๐	๘,๐๐๐,๐๐๐	ผู้สูงอายุ/ผู้พิการ/ผู้ป่วยเอดส์มีคุณภาพชีวิตที่ดี	ผู้สูงอายุ/ผู้พิการ/ผู้ป่วยเอดส์มีคุณภาพชีวิตที่ดี	สำนักปลัด/ กรมส่งเสริมฯ

ก.ยุทธศาสตร์จังหวัด การพัฒนาสังคมปลอดภัย คุณภาพชีวิตที่ดีและมีศักยภาพในการแข่งขัน

ข.ยุทธศาสตร์การพัฒนาขององค์กรปกครองส่วนท้องถิ่นในเขตจังหวัด ยุทธศาสตร์ที่ ๒ การส่งเสริมการบริหารจัดการที่ดี ยุทธศาสตร์ที่ ๙ ส่งเสริมการมีส่วนร่วม  
ทางการเมือง

๕.ยุทธศาสตร์การพัฒนาด้านการเมืองการบริหาร

๕.๑แผนงาน สร้างความเข้มแข็งของชุมชน

ที่	โครงการ	วัตถุประสงค์	เป้าหมาย (ผลผลิตโครงการ)	งบประมาณและที่ผ่านมา				ตัวชี้วัด (KPI)	ผลที่คาดว่าจะได้รับ	หน่วยงาน รับผิดชอบหลัก
				๒๕๖๑	๒๕๖๒	๒๕๖๓	๒๕๖๔			
๑	โครงการ อบต. เคลื่อนที่	เพื่อให้ประชาชน ได้รับบริการและ รับทราบความ ต้องการของ ประชาชนในพื้นที่ เพื่อนำมาพัฒนา	อย่างน้อยปีละ ๒ ครั้ง หมู่ที่ ๑-๑๐	๓๐,๐๐๐	๓๐,๐๐๐	๓๐,๐๐๐	๓๐,๐๐๐	ประชาชนได้รับ การบริการที่ สะดวก	ประชาชนได้รับ การบริหาร สะดวก ประชาชนมี ส่วนร่วมในการ พัฒนา	สำนักปลัด
๒	โครงการส่งเสริม กระบวนการเรียนรู้ ในระบอบ ประชาธิปไตย	เพื่อเรียนรู้และ เข้าใจในระบอบ ประชาธิปไตย	๓ ครั้ง หมู่ที่ ๑-๑๐	๒๐,๐๐๐	๒๐,๐๐๐	๒๐,๐๐๐	๒๐,๐๐๐	ประชาชนมี ความรู้ความ เข้าใจใน ระบอบ ประชาธิปไตย	ประชาชนมี ความรู้ความ เข้าใจใน ระบอบ ประชาธิปไตย	สำนักปลัด
๓	โครงการจัดทำ ประชาคม/ แผนพัฒนาท้องถิ่นสี่ ปี/สนับสนุนแผน ชุมชน หมู่ที่ ๑-๑๐	เพื่อเป็นข้อมูลและ แนวทางในการ พัฒนาตำบล	หมู่ที่ ๑-๑๐	๓๐,๐๐๐	๓๐,๐๐๐	๓๐,๐๐๐	๓๐,๐๐๐	อบต.มีข้อมูล และแนวทาง ในการพัฒนา	การพัฒนา ตำบลมีทิศทาง ที่ชัดเจน เหมาะสมกับ งบประมาณ	สำนักปลัด

## ๕.ยุทธศาสตร์การพัฒนาด้านการเมืองการบริหาร

## ๕.๑แผนงาน สร้างความเข้มแข็งของชุมชน

ที่	โครงการ	วัตถุประสงค์	เป้าหมาย (ผลผลิตโครงการ)	งบประมาณและที่ผ่านมา				ตัวชี้วัด (KPI)	ผลที่คาดว่าจะได้รับ	หน่วยงาน รับผิดชอบหลัก
				๒๕๖๑	๒๕๖๒	๒๕๖๓	๒๕๖๔			
๔	โครงการอบรมให้ความรู้เกี่ยวกับกฎหมายเบื้องต้นแก่ประชาชนในตำบล	เพื่อให้ประชาชนมีความรู้เกี่ยวกับกฎหมายเบื้องต้น	ประชาชน หมู่ที่ ๑-๑๐	๓๐,๐๐๐	๓๐,๐๐๐			ประชาชนมีความรู้เกี่ยวกับกฎหมายเบื้องต้น	ประชาชนมีความเข้าใจเกี่ยวกับกฎหมายที่ควรรู้	สำนักปลัด
๕	โครงการอบรมเชิงปฏิบัติการการจัดทำแผนพัฒนาท้องถิ่นสี่ปี/การปรับปรุงเพิ่มเติมเปลี่ยนแปลงแผนพัฒนาท้องถิ่นสี่ปี	เพื่อส่งเสริมการจัดทำแผนพัฒนาท้องถิ่นสี่ปีของ อบต.	คณะกรรมการการจัดทำแผนพัฒนา/ประชาคมหมู่บ้าน/คณะกรรมการตามสัดส่วนการทำประชาคม/ประชาชนในตำบล	๓๐,๐๐๐	๓๐,๐๐๐	๓๐,๐๐๐	๓๐,๐๐๐	แผนพัฒนาท้องถิ่นสี่ปีของ อบต.	แผนพัฒนาท้องถิ่นสี่ปีของ อบต.มีประสิทธิภาพ	สำนักปลัด
๖	โครงการศูนย์ปฏิบัติการร่วมในการช่วยเหลือประชาชนขององค์กรปกครองส่วนท้องถิ่น	เพื่อจัดตั้งศูนย์ช่วยเหลือและศูนย์บริการประชาชน	ศูนย์ปฏิบัติการร่วมของ อปท.ในพื้นที่ อ.พระแสง ๙ แห่ง	๒๕,๐๐๐	๒๕,๐๐๐			ศูนย์ปฏิบัติการร่วมของ อปท.ในพื้นที่ อ.พระแสง ๙ แห่ง	มีศูนย์ปฏิบัติการร่วมในพื้นที่ในการให้บริการประชาชน	สำนักปลัด

## ๕.ยุทธศาสตร์การพัฒนาด้านการเมืองการบริหาร

## ๕.๒แผนงาน บริหารงานทั่วไป

ที่	โครงการ	วัตถุประสงค์	เป้าหมาย (ผลผลิตโครงการ)	งบประมาณและที่ผ่านมา				ตัวชี้วัด (KPI)	ผลที่คาดว่าจะได้รับ	หน่วยงาน รับผิดชอบหลัก
				๒๕๖๑	๒๕๖๒	๒๕๖๓	๒๕๖๔			
๑	โครงการเลือกตั้ง/ เลือกตั้งซ่อมสมาชิก ผู้บริหารท้องถิ่น	เพื่อจัดให้มีการ เลือกตั้ง/และการ เลือกตั้งกรณี ตำแหน่งว่าง	หมู่ที่ ๑-๑๐	๑๕๐,๐๐๐	๑๕๐,๐๐๐	๑๕๐,๐๐๐	๑๕๐,๐๐๐	มีการเลือกตั้ง/ และการ เลือกตั้งกรณี ตำแหน่งว่าง	ประชาชนได้ เลือกตัวแทน ชุมชน	สำนักปลัด
๒	โครงการ ทุนการศึกษาระดับ ปริญญาตรีและ ปริญญาโทของ บุคลากร อบต.	พัฒนาศักยภาพ บุคลากรของ อบต. สมาชิก อบต. ผู้บริหาร	บุคลากร อบต.	๔๐๐,๐๐๐	๔๐๐,๐๐๐			บุคลากรของ อบต.สมาชิก อบต. ผู้บริหาร มีความรู้ในการ พัฒนาตำบล	บุคลากรของ อบต.สมาชิก อบต. ผู้บริหาร มีความรู้ในการ พัฒนาตำบล	สำนักปลัด
๓	โครงการฝึกอบรม สัมมนาทัศนศึกษา ดูงาน	เพื่อให้ผู้เข้าร่วมอบรม สัมมนาศึกษาดูงานนำ ความรู้ที่ได้มาพัฒนา ชุมชน องค์กร เพิ่ม ประสิทธิภาพการ ปฏิบัติงาน	-คณะผู้บริหาร -สมาชิกสภา อบต. -ข้าราชการ ลูกจ้าง และบุคลากรใน อบต. -กลุ่มองค์กรต่างใน ตำบล	๓๐๐,๐๐๐	๓๐๐,๐๐๐	๓๐๐,๐๐๐	๓๐๐,๐๐๐	ผู้เข้าร่วมอบรม สัมมนาศึกษา ดูงานมีความรู้ นำมาพัฒนา ท้องถิ่น	-คณะผู้บริหาร -สมาชิกสภา อบต. -ข้าราชการ ลูกจ้างและ บุคลากรใน อบต. -กลุ่มองค์กรต่าง ในตำบลมี ศักยภาพ	สำนักปลัด
๔	โครงการอบรม สัมมนาและทัศน ศึกษาดูงาน ต่างประเทศ	เพื่อพัฒนาศักยภาพ และการแลกเปลี่ยน การเปิดประตูสู่ อาเซียน	-คณะผู้บริหาร -สมาชิกสภา อบต. -ข้าราชการ ลูกจ้าง และบุคลากรใน อบต.	๔๐๐,๐๐๐				ผู้เข้าร่วมอบรม มีความรู้และมี ศักยภาพในการ พัฒนาท้องถิ่น	คณะผู้บริหาร -สมาชิกสภา อบต. -ข้าราชการ ลูกจ้าง และบุคลากรใน อบต.มีความรู้ใน การพัฒนาท้องถิ่น	สำนักปลัด



## ๕.ยุทธศาสตร์การพัฒนาด้านการเมืองการบริหาร

## ๕.๒แผนงาน บริหารงานทั่วไป

ที่	โครงการ	วัตถุประสงค์	เป้าหมาย (ผลผลิตโครงการ)	งบประมาณและที่ผ่านมา				ตัวชี้วัด (KPI)	ผลที่คาดว่าจะได้รับ	หน่วยงาน รับผิดชอบหลัก
				๒๕๖๑	๒๕๖๒	๒๕๖๓	๒๕๖๔			
๕	โครงการอบรม สัมมนาบุคลากร อบต.สินปุน	เพื่อพัฒนา ศักยภาพการ ปฏิบัติงาน	พนักงานส่วน ตำบล	๓๐๐,๐๐๐	๓๐๐,๐๐๐	๓๐๐,๐๐๐	๓๐๐,๐๐๐	ผู้เข้าร่วมอบรม มีศักยภาพใน การปฏิบัติงาน	การปฏิบัติงานมี ประสิทธิภาพ เพิ่มขึ้น	สำนักปลัด
๖	โครงการอบรมให้ ความรู้สร้าง จิตสำนึกการทุจริต คอร์รัปชันในการ ปฏิบัติงาน	เพื่อให้เกิดจิตสำนึก ในเรื่องการทุจริต คอร์รัปชันในการ ปฏิบัติงาน	พนักงานส่วน ตำบล		๓๐,๐๐๐			พนักงานเกิด จิตสำนึกในการ ปฏิบัติงาน	พนักงานเกิด จิตสำนึกใน การ ปฏิบัติงาน เพิ่มขึ้น	สำนักปลัด
๗	โครงการแลกเปลี่ยน เรียนรู้และส่งเสริม นันทนาการแก่ บุคลากรท้องถิ่นและ ผู้นำท้องถิ่น	เพื่อให้เกิดความรัก สามัคคีให้กับ บุคลากรใน หน่วยงานและพื้นที่	ผู้บริหาร สมาชิก/ พนักงาน/ ลูกจ้างอบต./ ผู้นำท้องถิ่น	๘๐,๐๐๐	๕๐,๐๐๐			บุคลากรมี กิจกรรมร่วมกัน เกิดความ สามัคคีในหมู่ คณะ	บุคลากรได้ทำ กิจกรรม ร่วมกันเกิด ความสามัคคี	สำนักปลัด
๘	โครงการปรับปรุง ซ่อมแซมห้องประชุม และสำนักงาน อบต. สินปุน	เพื่อซ่อมแซม ปรับปรุงอาคาร สำนักงาน ห้อง ประชุม	อาคาร สำนักงาน อบต. สินปุน/ห้อง ประชุม อบต.	๑๐๐,๐๐๐	๑๐๐,๐๐๐			อาคาร สำนักงานมี ความมั่นคง แข็งแรง	อาคาร สำนักงานมี ความมั่นคง แข็งแรง	สำนักปลัด
๙	โครงการติดตั้งเครื่อง เสียงห้องประชุมสภา องค์การบริหารส่วน ตำบลสินปุน	เพื่อให้มีเครื่องเสียง สำหรับการประชุม สภาและการประชุม ต่างๆ	ห้องประชุมสภา องค์การบริหาร ส่วนตำบล	๒๐๐,๐๐๐	๒๐๐,๐๐๐			เครื่องเสียง สำหรับห้อง ประชุม จำนวน ๑ ชุด	มีเครื่องเสียง สำหรับห้อง ประชุมและการ ประชุมต่างๆ	สำนักปลัด

## ๕.ยุทธศาสตร์การพัฒนาด้านการเมืองการบริหาร

## ๕.๓แผนงาน เคหะและชุมชน

ที่	โครงการ	วัตถุประสงค์	เป้าหมาย (ผลผลิตโครงการ)	งบประมาณและที่ผ่านมา				ตัวชี้วัด (KPI)	ผลที่คาดว่าจะได้รับ	หน่วยงาน รับผิดชอบหลัก
				๒๕๖๑	๒๕๖๒	๒๕๖๓	๒๕๖๔			
๑	โครงการจัดทำผังเมือง	เพื่อวางระบบตำบลให้เป็นเมืองน่าอยู่	ตำบลสินปุน	๒๐๐,๐๐๐	๒๐๐,๐๐๐	๒๐๐,๐๐๐	๒๐๐,๐๐๐	มีการวางผังเมืองที่เป็นระบบ	เป็นเมืองน่าอยู่ มีความเป็นระเบียบ	กองช่าง
๒	โครงการก่อสร้างโรงจอดรถเก็บขยะ	เพื่อให้รถเก็บขยะมีที่จอดเป็นระเบียบ	ตำบลสินปุน		๒,๐๐๐,๐๐๐			โรงเก็บรถเก็บขยะ	มีที่จอดรถเป็นระเบียบ	กองช่าง
๓	โครงการก่อสร้างลานคอนกรีตหน้าอาคารเก็บพัสดุ อบต.สินปุน	เพื่อให้มีลานอเนกประสงค์ในการทำกิจกรรมต่างๆ	ตำบลสินปุน		๒๕๐,๐๐๐			ลานอเนกประสงค์สำหรับทำกิจกรรม	มีลานอเนกประสงค์เพียงพอในการทำ กิจกรรม	กองช่าง
๔	โครงการต่อเติมอาคารเก็บพัสดุกองช่าง	เพื่อให้มีอาคารเก็บพัสดุอย่างเป็นระเบียบและเพียงพอ	ตำบลสินปุน		๔๐๐,๐๐๐			อาคารเก็บพัสดุ	มีอาคารเพียงพอในการจัดเก็บพัสดุ	กองช่าง

## ๕.ยุทธศาสตร์การพัฒนาด้านการเมืองการบริหาร

## ๕.๔แผนงาน บริหารงานคลัง

ที่	โครงการ	วัตถุประสงค์	เป้าหมาย (ผลผลิตโครงการ)	งบประมาณและที่ผ่านมา				ตัวชี้วัด (KPI)	ผลที่คาดว่าจะ จะได้รับ	หน่วยงาน รับผิดชอบหลัก
				๒๕๖๑	๒๕๖๒	๒๕๖๓	๒๕๖๔			
๑	โครงการจัดทำแผนที่ภาษีและทะเบียนทรัพย์สิน	เพื่อเป็นฐานข้อมูลในการจัดเก็บภาษี	หมู่ที่ ๑-๑๐	๒๐๐,๐๐๐	๒๐๐,๐๐๐	๒๐๐,๐๐๐	๒๐๐,๐๐๐	มีฐานข้อมูลในการจัดเก็บภาษี	แผนที่จัดเก็บภาษี	กองคลัง
๒	โครงการจัดทำป้ายประชาสัมพันธ์ อบต.และป้ายประชาสัมพันธ์การจัดเก็บภาษี	เพื่อใช้ในการประชาสัมพันธ์ต่างๆและประชาสัมพันธ์การจัดเก็บภาษี	ตำบลสินปุน	๒๐,๐๐๐	๒๐,๐๐๐	๒๐,๐๐๐	๒๐,๐๐๐	ป้ายประชาสัมพันธ์ของ อบต.สินปุนและป้ายประชาสัมพันธ์การจัดเก็บภาษี	ประชาชนรับทราบข้อมูลข่าวสารของ อบต.สินปุน	กองคลัง

ก.ยุทธศาสตร์จังหวัด ยุทธศาสตร์ที่ ๔ การพัฒนาสังคมปลอดภัย คุณภาพชีวิตที่ดี และมีศักยภาพในการแข่งขัน

ข.ยุทธศาสตร์การพัฒนาขององค์กรปกครองส่วนท้องถิ่นในเขตจังหวัด ยุทธศาสตร์ที่ ๕ การส่งเสริมคุณภาพชีวิต

๖.ยุทธศาสตร์การพัฒนาด้านการสาธารณสุข

๖.๑แผนงาน สาธารณสุข

ที่	โครงการ	วัตถุประสงค์	เป้าหมาย (ผลผลิตโครงการ)	งบประมาณและที่ผ่านมา				ตัวชี้วัด (KPI)	ผลที่คาดว่าจะได้รับ	หน่วยงาน รับผิดชอบหลัก
				๒๕๖๑	๒๕๖๒	๒๕๖๓	๒๕๖๔			
๑	โครงการฝึกอบรม สัมมนาศึกษาดูงาน เพิ่มศักยภาพ อสม.	เพื่อพัฒนาศักยภาพ ของ อสม.	อสม.ในตำบล สินปุน	๕๐,๐๐๐				อสม.มีความรู้ใน การปฏิบัติ หน้าที่เพิ่มขึ้น	อสม.ปฏิบัติ หน้าที่ที่มี ประสิทธิภาพ	สำนักปลัด
๒	โครงการป้องกัน และกำจัดแหล่ง เพาะพันธุ์/พาหะนำ โรค	เพื่อป้องกันและ กำจัดแหล่งเพาะ พันธุ์/พาหะนำโรค	ตำบลสินปุน	๒๐,๐๐๐	๒๐,๐๐๐	๒๐,๐๐๐	๒๐,๐๐๐	แหล่งเพาะพันธุ์ เชื้อโรคถูก ทำลาย	โรคระบาดลด น้อยลง	สำนักปลัด
๓	โครงการอบรมให้ ความรู้แก่ครอบครัว ด้านสุขภาพอนามัย	เพื่อให้ครอบครัวมี ความรู้ด้านสุขภาพ อนามัย	ครอบครัวใน ตำบลสินปุน	๒๐,๐๐๐	๒๐,๐๐๐			บุคคลใน ครอบครัวมี ความรู้เกี่ยวกับ สุขภาพอนามัย	บุคคลใน ครอบครัวมี ความรู้ความ เข้าใจเกี่ยวกับ สุขภาพอนามัย	สำนักปลัด
๔	โครงการควบคุม โรคติดต่อภายใน หมู่บ้าน	เพื่อควบคุมโรคติดต่อ โรคระบาดภายใน หมู่บ้าน	ภายในตำบลสิน ปุน		๒๐,๐๐๐			โรคติดต่อโรค ระบาดได้รับ การควบคุม	โรคติดต่อโรค ระบาดใน พื้นที่ลดลง	สำนักปลัด
๕	โครงการส่งเสริม สุขภาพอนามัยแม่ และเด็ก	เพื่อส่งเสริมสุขภาพ อนามัยแม่และเด็ก	แม่และเด็กใน ตำบลสินปุน	๒๐,๐๐๐	๒๐,๐๐๐			แม่และเด็กมี สุขภาพอนามัย ที่ดี	แม่สุขภาพดี เด็กมี พัฒนาการ สมวัย	สำนักปลัด

## ๖.ยุทธศาสตร์การพัฒนาด้านการสาธารณสุข

## ๖.๑แผนงาน สาธารณสุข

ที่	โครงการ	วัตถุประสงค์	เป้าหมาย (ผลผลิตโครงการ)	งบประมาณและที่ผ่านมา				ตัวชี้วัด (KPI)	ผลที่คาดว่าจะได้รับ	หน่วยงาน รับผิดชอบหลัก
				๒๕๖๑	๒๕๖๒	๒๕๖๓	๒๕๖๔			
๖	โครงการจัด มหกรรมการออก กำลังกายทุกวัย	เพื่อให้ประชาชนได้ ออกกำลังกายและ มีสุขภาพแข็งแรง	หมู่ที่ ๑-๑๐			๓๐,๐๐๐		ประชาชนมีการ ออกกำลังกายมี สุขภาพแข็งแรง	ประชาชนได้ ออกกำลังกาย มีสุขภาพดี	สำนักปลัด
๗	โครงการฝึกอบรม ศึกษาดูงานอาสาสมัคร ในการดูแลสุขภาพ ผู้สูงอายุผู้พิการ	เพื่อให้อาสาสมัครใน การดูแลสุขภาพ ผู้สูงอายุผู้พิการมี ความเข้าใจในการ ดูแลสุขภาพ	หมู่ที่ ๑-๑๐	๒๐,๐๐๐	๒๐,๐๐๐			อาสาสมัครในการ ดูแลสุขภาพ ผู้สูงอายุผู้พิการมี ความเข้าใจในการ ดูแลสุขภาพ	อาสาสมัครใน การดูแลสุขภาพ ผู้สูงอายุผู้พิการ มีความเข้าใจใน การดูแลสุขภาพ	สำนักปลัด
๘	โครงการตรวจ สุขภาพในช่องปาก และสนับสนุนฟัน เทียมแก่ผู้สูงอายุ	เพื่อดูแลสุขภาพ ช่องปากแก่ ผู้สูงอายุ	๑ครั้ง/ปี หมู่ที่ ๑- ๑๐		๓๐,๐๐๐			ผู้สูงอายุมี สุขภาพช่อง ปากดีขึ้น	ผู้สูงอายุมี สุขภาพช่อง ปากดีขึ้น	สำนักปลัด
๙	โครงการสนับสนุน กิจกรรมของกลุ่ม อสม.	เพื่อส่งเสริม กิจกรรมกลุ่ม อสม.	กลุ่ม อสม. หมู่ที่ ๑-๑๐			๒๐,๐๐๐		อสม.มีกิจกรรม ที่เป็นประโยชน์	มีกิจกรรมที่ เป็นประโยชน์	สำนักปลัด
๑๐	โครงการให้ความรู้ เกี่ยวกับการป้องกัน การมีลูกก่อนวัยอัน ควร	เพื่อป้องกันการ ตั้งครรภ์ไม่พร้อม ในวัยรุ่น เยาวชน	กลุ่มที่อยู่ในวัย เรียน เยาวชน ตำบลสินปุน	๓๐,๐ ๐๐	๓๐,๐๐๐			ภาวะการ ตั้งครรภ์ไม่ พร้อมลดลง	กลุ่มที่อยู่ในวัย เรียน เยาวชน มีความเข้าใจ ในการป้องกัน การตั้งครรภ์ ก่อนวัยอันควร	สำนักปลัด

## ๖.ยุทธศาสตร์การพัฒนาด้านการสาธารณสุข

## ๖.๑แผนงาน สาธารณสุข

ที่	โครงการ	วัตถุประสงค์	เป้าหมาย (ผลผลิตโครงการ)	งบประมาณและที่ผ่านมา				ตัวชี้วัด (KPI)	ผลที่คาดว่าจะได้รับ	หน่วยงาน รับผิดชอบหลัก
				๒๕๖๑	๒๕๖๒	๒๕๖๓	๒๕๖๔			
๑๑	โครงการเฝ้าระวังผู้ป่วยโรคไม่ติดต่อในชุมชน	เพื่อป้องกันและลดอัตราการเสียชีวิตในผู้ป่วย	ผู้ป่วยโรคไม่ติดต่อในตำบล		๓๐,๐๐๐			ผู้ป่วยโรคไม่ติดต้อมีอัตราการเสียชีวิตลดลง	ผู้ป่วยได้รับการดูแลและเฝ้าระวัง	สำนักปลัด
๑๒	โครงการจัดซื้ออุปกรณ์ทางการแพทย์ สำหรับ อสม.	เพื่อให้ อสม.มีอุปกรณ์ในการปฏิบัติงาน	เครื่องวัดความดัน/เครื่องชั่งน้ำหนัก/เครื่องเจาะหาน้ำตาลในเลือด		๒๐,๐๐๐			อุปกรณ์ในการปฏิบัติงานของ อสม.	มีอุปกรณ์ในการปฏิบัติงานที่มีความพร้อม	สำนักปลัด
๑๓	โครงการส่งเสริมสนับสนุนการรักษาแบบแพทย์แผนไทย	เพื่อส่งเสริมการรักษาแบบแพทย์แผนไทย	หมู่ที่ ๑-๑๐			๒๐,๐๐๐		มีการรักษาแบบแพทย์แผนไทยมากขึ้น	มีการรักษาแบบแพทย์แผนไทยมากขึ้น	สำนักปลัด
๑๔	โครงการจัดซื้อเครื่องเสียงในการออกกำลังกาย	เพื่อส่งเสริมการออกกำลังกายในชุมชน	หมู่ที่ ๑-๑๐				๑๐๐,๐๐๐	มีเครื่องเสียงในการออกกำลังกาย	ประชาชนมีสุขภาพดีขึ้น	สำนักปลัด
๑๕	โครงการอาหารถูกอนามัย ปลอดภัย ปลอดภัย	เพื่อให้ประชาชนและผู้ประกอบการกิจการอาหารมีความรู้ในการประกอบอาหาร	ปชช.และผู้ประกอบการอาหาร หมู่ที่ ๑-๑๐		๒๐,๐๐๐			ปชช.ผู้ประกอบการอาหารมีความรู้ในการประกอบอาหารและการซื้ออาหาร	ปชช.ผู้ประกอบการอาหารมีความรู้ในการประกอบอาหารและการซื้ออาหาร	สำนักปลัด

## ๖.ยุทธศาสตร์การพัฒนาด้านการสาธารณสุข

## ๖.๑แผนงาน สาธารณสุข

ที่	โครงการ	วัตถุประสงค์	เป้าหมาย (ผลผลิตโครงการ)	งบประมาณและที่ผ่านมา				ตัวชี้วัด (KPI)	ผลที่คาดว่าจะได้รับ	หน่วยงาน รับผิดชอบหลัก
				๒๕๖๑	๒๕๖๒	๒๕๖๓	๒๕๖๔			
๑๖	โครงการรณรงค์ ควบคุมและป้องกัน โรคติดต่อต่างๆ	เพื่อให้ประชาชนมี ความรู้และสามารถ ป้องกันโรคต่างๆได้	หมู่ที่ ๑-๑๐	๑๐๐,๐๐๐	๑๐๐,๐๐๐	๑๐๐,๐๐๐	๑๐๐,๐๐๐	ประชาชนมี ความรู้และ สามารถป้องกัน โรคต่างๆได้	ประชาชนมี ความรู้และ สามารถป้องกัน โรคต่างๆได้	สำนักปลัด
๑๗	โครงการฉีดวัคซีน ป้องกันพิษสุนัขบ้า	เพื่อป้องกันพิษสุนัข บ้าภายในตำบล	หมู่ที่ ๑-๑๐	๔๐,๐๐๐	๔๐,๐๐๐	๔๐,๐๐๐	๔๐,๐๐๐	สุนัขได้รับวัคซีน พิษสุนัขบ้า ทั่วถึง	โรคพิษสุนัข บ้าลดลง	สำนักปลัด
๑๘	โครงการฝึกอบรม บุคลากรในการ ป้องกันควบคุมโรค ไข้เลือดออกภายใน ตำบล	เพื่อมีบุคลากรใน การป้องกันการ แพร่ระบาดของโรค ไข้เลือดออก	หมู่ที่ ๑-๑๐	๓๐,๐๐๐	๓๐,๐๐๐			ผู้เข้าร่วมอบรม มีความรู้ในการ ป้องกันโรค ไข้เลือดออก	การป้องกันการ การแพร่ ระบาดของ ไข้เลือดออก	สำนักปลัด
๑๙	โครงการจัดซื้อตุ้มยา สามัญประจำบ้าน และประจำหมู่บ้าน พร้อมเวชภัณฑ์	เพื่อให้ประชาชนมี สามัญประจำบ้าน ครบทุกครัวเรือน และหมู่บ้าน	จำนวน ๒๕๐๐ ชุด -หมู่ที่ ๑-๑๐ -หอประชุม หมู่บ้าน		๑๐๐,๐๐๐			มีตุ้มยาสามัญ ประจำบ้านครบ ทุกครัวเรือน และหมู่บ้าน	ประชาชนมี สุขภาพดีถ้วน หน้า	สำนักปลัด
๒๐	โครงการฝึกอบรม ให้ความรู้เกี่ยวกับ สุขภาพในช่องปาก ในโรงเรียน	เพื่อให้เด็กนักเรียนมี สุขภาพช่องปากที่ดี	นักเรียน โรงเรียนภายใน ตำบลสินปุน		๒๐,๐๐๐			นักเรียนมี สุขภาพช่องปาก ที่ดีขึ้น	ลดปัญหา สุขภาพช่อง ปากใน นักเรียน	สำนักปลัด

## ๖.ยุทธศาสตร์การพัฒนาด้านการสาธารณสุข

## ๖.๑แผนงาน สาธารณสุข

ที่	โครงการ	วัตถุประสงค์	เป้าหมาย (ผลผลิตโครงการ)	งบประมาณและที่ผ่านมา				ตัวชี้วัด (KPI)	ผลที่คาดว่าจะได้รับ	หน่วยงาน รับผิดชอบหลัก
				๒๕๖๑	๒๕๖๒	๒๕๖๓	๒๕๖๔			
๒๑	โครงการรณรงค์การปรับเปลี่ยนพฤติกรรมอาหารบริโภค	เพื่อให้ประชาชนมีความรู้การบริโภคอาหาร	หมู่ที่ ๑-๑๐	๒๐,๐๐๐	๒๐,๐๐๐			พฤติกรรมอาหารบริโภคของประชาชนมีการปรับเปลี่ยน	ประชาชนให้ความสำคัญในการเลือกบริโภคมากขึ้น	สำนักปลัด
๒๒	โครงการอบรมให้ความรู้สารปนเปื้อนในอาหาร	เพื่อให้ประชาชนมีความรู้เรื่องสารปนเปื้อนในอาหาร	หมู่ที่ ๑-๑๐		๒๐,๐๐๐			ประชาชนมีความรู้เกี่ยวกับสารปนเปื้อนในอาหาร	ประชาชนให้ความสำคัญในการเลือกบริโภคมากขึ้น	สำนักปลัด
๒๓	โครงการอบรมการดูแลผู้ป่วยติดเตียง	เพื่อให้ผู้เข้าร่วมอบรมมีความรู้ในการดูแลผู้ป่วยติดเตียง	หมู่ที่ ๑-๑๐	๒๐,๐๐๐				ผู้ป่วยติดเตียงได้รับการดูแลอย่างถูกวิธี	ผู้ป่วยติดเตียงได้รับการดูแลอย่างถูกวิธี	สำนักปลัด
๒๔	โครงการตรวจสุขภาพประจำปีของ อสม.	เพื่อให้ อสม.มีสุขภาพพร้อมในการปฏิบัติหน้าที่	อสม. หมู่ที่ ๑-๑๐	๒๐,๐๐๐	๒๐,๐๐๐	๒๐,๐๐๐	๒๐,๐๐๐	อสม.ได้รับการตรวจสุขภาพประจำปี	อสม.มีสุขภาพแข็งแรงพร้อมในการปฏิบัติหน้าที่	สำนักปลัด
๒๕	โครงการบ้านน่าอยู่ถูกสุขลักษณะ	เพื่อให้ประชาชนดูแลบ้านเรือนอย่างถูกสุขลักษณะ	ครัวเรือนในตำบล	๒๐,๐๐๐	๒๐,๐๐๐	๒๐,๐๐๐	๒๐,๐๐๐	ครัวเรือนมีการจัดบ้านอย่างถูกสุขลักษณะ	ครัวเรือนดูแลบ้านเรือนอย่างถูกสุขลักษณะ	สำนักปลัด



## ๖.ยุทธศาสตร์การพัฒนาด้านการสาธารณสุข

## ๖.๑แผนงาน สาธารณสุข

ที่	โครงการ	วัตถุประสงค์	เป้าหมาย (ผลผลิตโครงการ)	งบประมาณและที่ผ่านมา				ตัวชี้วัด (KPI)	ผลที่คาดว่าจะได้รับ	หน่วยงาน รับผิดชอบหลัก
				๒๕๖๑	๒๕๖๒	๒๕๖๓	๒๕๖๔			
๒๖	โครงการควบคุมป้องกันไข้เลือดออกในตำบล	เพื่อป้องกันไข้เลือดออกและโรคระบาดต่างๆ	ภายในตำบล สินปุน	๔๐,๐๐๐	๔๐,๐๐๐	๔๐,๐๐๐	๔๐,๐๐๐	มีการป้องกันโรคไข้เลือดออกและโรคติดต่อต่างๆ	ประชาชนในตำบลได้รับการป้องกันไข้เลือดออกและโรคระบาดต่างๆ	สำนักปลัด
๒๗	โครงการประกวดบ้าน อสม.ถูกสุขลักษณะ (๕ ส)	เพื่อให้กลุ่ม อสม.ปฏิบัติหน้าที่ในความรับผิดชอบให้เป็นไปตามหลัก ๕ ส.	อสม. ตำบลสินปุน	๒๐,๐๐๐	๒๐,๐๐๐			ครัวเรือนได้รับการดูแลให้ถูกสุขลักษณะ	ครัวเรือนได้รับการดูแลให้ถูกสุขลักษณะ	สำนักปลัด
๒๘	โครงการปรับปรุงต่อเติมศูนย์ ศสมช.	เพื่อให้ศูนย์ ศสมช.ได้รับการปรับปรุง	ศูนย์ ศสมช. หมู่ที่ ๗			๕๐,๐๐๐		ศูนย์ ศสมช.มีความเหมาะสมในการปฏิบัติงาน	ศูนย์ ศสมช.มีความเหมาะสมในการปฏิบัติงาน	สำนักปลัด
๒๙	โครงการก่อสร้างโรงพยาบาลส่งเสริมสุขภาพ	เพื่อขยายพื้นที่ให้บริการด้านสาธารณสุข	บ้านคลองน้ำเย็น หมู่ที่ ๗,๙				๕,๐๐๐,๐๐๐	มี รพ.สต. ให้บริการเพียงพอในพื้นที่	ประชาชนมีสุขภาพดีถ้วนหน้า	สำนักปลัด/ กระทรวง สาธารณสุข
๓๐	โครงการจัดทำป้ายรณรงค์ให้ความรู้เกี่ยวกับโรคติดต่อหรือโรคติดต่อต่างๆในชุมชน	เพื่อให้ประชาชนในชุมชนได้มีความรู้เกี่ยวกับโรคติดต่อต่างๆที่เกิดขึ้นในชุมชน	หมู่ที่ ๑-๑๐	๒๐,๐๐๐	๒๐,๐๐๐	๒๐,๐๐๐	๒๐,๐๐๐	ประชาชนได้รับความรู้เกี่ยวกับโรคติดต่อต่างๆในชุมชน	มีการป้องกันและกำจัดแหล่งเกิดโรคระบาด	สำนักปลัด

## ๖.ยุทธศาสตร์การพัฒนาด้านการสาธารณสุข

## ๖.๑แผนงาน สาธารณสุข

ที่	โครงการ	วัตถุประสงค์	เป้าหมาย (ผลผลิตโครงการ)	งบประมาณและที่ผ่านมา				ตัวชี้วัด (KPI)	ผลที่คาดว่าจะได้รับ	หน่วยงาน รับผิดชอบหลัก
				๒๕๖๑	๒๕๖๒	๒๕๖๓	๒๕๖๔			
๓๑	โครงการจัดซื้อชุดปฐมพยาบาลให้กับโรงเรียน	เพื่อมีชุดปฐมพยาบาลเบื้องต้นในโรงเรียน	ชุดปฐมพยาบาล (รร.บ้านควนมหาชัย)			๒๐,๐๐๐		ชุดปฐมพยาบาลเบื้องต้นในโรงเรียน	มีชุดปฐมพยาบาลเบื้องต้นในโรงเรียน	สำนักปลัด
๓๒	โครงการ ๓ ล้าน ๓ ปี เลิกบุหรี่เทิดไท้องค์ราชัน	เพื่อรณรงค์ให้มีการลด ละ เลิก บุหรี่	หมู่บ้านที่ ๑-๑๐	๒๐,๐๐๐				ประชาชนในพื้นที่เลิกบุหรี่ได้เพิ่มขึ้น	ประชาชนในพื้นที่มีสุขภาพดี	สำนักปลัด
๓๓	โครงการติดตั้งตู้หยอดเหรียญถุงยางอนามัยในหมู่บ้าน	เพื่อให้มีการป้องกันโรคติดต่อทางเพศสัมพันธ์ และการตั้งครรภ์ก่อนวัยอันควร	หมู่บ้านที่ ๑-๑๐				๓๐,๐๐๐	ตู้หยอดเหรียญถุงยางอนามัยในหมู่บ้าน	โรคติดต่อทางเพศสัมพันธ์ และการตั้งครรภ์ก่อนวัยอันควรลดลง	สำนักปลัด
๓๔	โครงการฝึกอบรม อสม.	เพื่อให้ อสม.มีความรู้ในการปฏิบัติงาน	กลุ่ม อสม.ในตำบลสินปุน			๒๐,๐๐๐		ผู้เข้าร่วมอบรมมีความรู้ในการปฏิบัติหน้าที่	อสม.ปฏิบัติหน้าที่มีประสิทธิภาพ	สำนักปลัด
๓๕	โครงการรณรงค์การกำจัดขยะในครัวเรือน	เพื่อให้ครัวเรือนมีการกำจัดขยะในครัวเรือนอย่างถูกวิธี	ครัวเรือนในตำบล		๓๐,๐๐๐			ครัวเรือนมีความสะอาด ถูกสุขลักษณะ	ขยะในครัวเรือนมีการกำจัดอย่างถูกวิธี	สำนักปลัด

## ๖.ยุทธศาสตร์การพัฒนาด้านการสาธารณสุข

## ๖.๑แผนงาน สาธารณสุข

ที่	โครงการ	วัตถุประสงค์	เป้าหมาย (ผลผลิตโครงการ)	งบประมาณและที่ผ่านมา				ตัวชี้วัด (KPI)	ผลที่คาดว่าจะ จะได้รับ	หน่วยงาน รับผิดชอบหลัก
				๒๕๖๑	๒๕๖๒	๒๕๖๓	๒๕๖๔			
๓๖	โครงการเตรียมความพร้อมเข้าสู่วัยสูงอายุอย่างมีคุณภาพ	เพื่อให้กลุ่มเข้าสู่วัยสูงอายุสามารถดำรงชีวิตได้อย่างมีความสุข มีการเตรียมตัวที่ดี	ประชาชนช่วงอายุ ๕๘-๕๙ ปี ในตำบลสินปุน	๓๐,๐๐๐	๓๐,๐๐๐			ประชาชนวัยเข้าสู่ผู้สูงอายุดำรงชีวิตอย่างมีความสุข	ประชาชนวัยเข้าสู่ผู้สูงอายุมีความสุข มีการเตรียมความพร้อม	สำนักปลัด
๓๗	โครงการควบคุมจำนวนสุนัขในชุมชน	เพื่อควบคุมจำนวนสุนัขจรจัดในตำบล	สุนัขจรจัดในชุมชนตำบลสินปุน	๒๐,๐๐๐	๒๐,๐๐๐			จำนวนสุนัขจรจัดลดลง	ลดปัญหาพาหะนำโรคพิษสุนัขบ้า เสี่ยงรบกวนและการเกิดอุบัติเหตุ	สำนักปลัด

ก.ยุทธศาสตร์จังหวัด ยุทธศาสตร์ที่ ๕ การสร้างฐานทรัพยากรธรรมชาติที่มั่นคงและมีสภาพแวดล้อมที่เหมาะสม

ข.ยุทธศาสตร์การพัฒนาขององค์กรปกครองส่วนท้องถิ่นในเขตจังหวัด ยุทธศาสตร์ที่ ๖ ส่งเสริม สนับสนุนการท่องเที่ยวและการอนุรักษ์ทรัพยากรธรรมชาติและสิ่งแวดล้อม

๗.ยุทธศาสตร์การพัฒนาด้านการบริหารจัดการและอนุรักษ์ทรัพยากรธรรมชาติและสิ่งแวดล้อม

๗.๑แผนงาน การเกษตร

ที่	โครงการ	วัตถุประสงค์	เป้าหมาย (ผลผลิตโครงการ)	งบประมาณและที่ผ่านมา				ตัวชี้วัด (KPI)	ผลที่คาดว่าจะได้รับ	หน่วยงาน รับผิดชอบหลัก
				๒๕๖๑	๒๕๖๒	๒๕๖๓	๒๕๖๔			
๑	โครงการปรับปรุงภูมิทัศน์ทางอ่างทองเพื่อเป็นแหล่งท่องเที่ยวเชิงอนุรักษ์	เพื่อแหล่งท่องเที่ยวเชิงอนุรักษ์ในตำบล	-ขุดลอกแหล่งน้ำทางอ่างทอง -ปรับปรุงตัดแต่งต้นไม้รอบทางอ่างทอง -ก่อสร้างถนนหินคลุกรอบทางอ่างทอง ๔x๖,๐๐๐ ม.	๓,๐๐๐,๐๐๐				ทางอ่างทองแหล่งท่องเที่ยวในตำบล	มีแหล่งท่องเที่ยวในพื้นที่ ส่งเสริมการท่องเที่ยวในตำบล	สำนักปลัด/กระทรวงทรัพยากรฯ
๒	โครงการปลูกป่าเฉลิมพระเกียรติ	เพื่อส่งเสริมการปลูกป่าในชุมชน	ป่าชุมชนในตำบลสินปุน	๓๐,๐๐๐	๓๐,๐๐๐	๓๐,๐๐๐	๓๐,๐๐๐	พื้นที่ป่าชุมชนเพิ่มขึ้น	พื้นที่สีเขียวเพิ่มขึ้น ทรัพยากรป่าไม้ได้รับการอนุรักษ์	สำนักปลัด
๓	โครงการสร้างจิตสำนึกในการรักษาสิ่งแวดล้อม	เพื่อกระตุ้นให้ประชาชนสำนึกรักษาสิ่งแวดล้อม	หมู่ที่ ๑-๑๐	๒๐,๐๐๐				ประชาชนหันมาให้ความสำคัญในการรักษาสิ่งแวดล้อม	ทรัพยากรธรรมชาติและสิ่งแวดล้อมได้รับการดูแลรักษา	สำนักปลัด
๔	โครงการจัดทำป้ายรณรงค์การอนุรักษ์ธรรมชาติและสิ่งแวดล้อม	เพื่อให้ประชาชนในพื้นที่เห็นความสำคัญของธรรมชาติและสิ่งแวดล้อม	หมู่ที่ ๑-๑๐	๒๐,๐๐๐				ประชาชนเห็นความสำคัญของธรรมชาติและสิ่งแวดล้อม	ทรัพยากรธรรมชาติและสิ่งแวดล้อมได้รับการดูแลรักษา	สำนักปลัด
๕	โครงการก่อสร้างแนวเขตที่ดินสาธารณะประโยชน์และแนวเขตเกษตรกรรม	เพื่อป้องกันการบุกรุกที่ดินสาธารณะประโยชน์	ภายในตำบล		๓๐,๐๐๐			แนวเขตที่ดินสาธารณะประโยชน์มีความชัดเจน	มีแนวเขตที่ดินสาธารณะประโยชน์ชัดเจนป้องกันการบุกรุก	สำนักปลัด

## ๗.ยุทธศาสตร์การพัฒนาด้านการบริหารจัดการและอนุรักษ์ทรัพยากรธรรมชาติและสิ่งแวดล้อม

## ๗.๑แผนงาน การเกษตร

ที่	โครงการ	วัตถุประสงค์	เป้าหมาย (ผลผลิตโครงการ)	งบประมาณและที่ผ่านมา				ตัวชี้วัด (KPI)	ผลที่คาดว่าจะ ได้รับ	หน่วยงาน รับผิดชอบหลัก
				๒๕๖๑	๒๕๖๒	๒๕๖๓	๒๕๖๔			
๖	โครงการปลูกป่าชุมชน	เพื่อให้ทรัพยากรป่าไม่มีจำนวนเพิ่มขึ้น	ป่าชุมชน หมู่ที่ ๑-๑๐	๕๐,๐๐๐	๕๐,๐๐๐	๕๐,๐๐๐	๕๐,๐๐๐	ทรัพยากรป่าไม่มีจำนวนเพิ่มขึ้น	มีพื้นที่ป่าไม่มีจำนวนเพิ่มขึ้น	สำนักปลัด
๗	โครงการอนุรักษ์ต้นน้ำและแหล่งน้ำธรรมชาติ	เพื่อการอนุรักษ์ต้นน้ำและแหล่งน้ำธรรมชาติในพื้นที่	๑ กิจกรรม	๓๐,๐๐๐	๓๐,๐๐๐			ต้นน้ำและแหล่งน้ำธรรมชาติได้รับการดูแล	ประชาชนมีส่วนร่วมในการอนุรักษ์	สำนักปลัด
๘	โครงการส่งเสริมการอนุรักษ์และสนับสนุนพันธุ์สัตว์น้ำ	เพื่ออนุรักษ์พันธุ์สัตว์น้ำ	๑ กิจกรรม		๓๐,๐๐๐			มีพันธุ์สัตว์น้ำเพิ่มขึ้น	พันธุ์สัตว์น้ำได้รับการอนุรักษ์	สำนักปลัด
๙	โครงการรณรงค์ตรวจสอบและออกสำรวจที่ดินสาธารณประโยชน์	เพื่อให้พื้นที่สาธารณประโยชน์ได้รับการจัดทำเขต	๑ ครั้ง/ปี หมู่ที่ ๑-๑๐		๕๐,๐๐๐			แนวเขตที่สาธารณประโยชน์มีความชัดเจน	ลดปัญหาการบุกรุกที่ดินของรัฐ	สำนักปลัด
๑๐	โครงการปรับปรุงสระน้ำหมู่บ้าน	เพื่อเป็นสถานที่พักผ่อนหย่อนใจและแหล่งท่องเที่ยวในตำบล	-ปลูกไม้ดอก ไม้ประดับ -ปรับปรุงพื้นที่ -สระน้ำ ม.๒ -สระน้ำ ม.๗ -สระน้ำห้วยแม่ชี -ห้วยน้ำเขียว ม.๘ -สระน้ำตาว่าง ม.๘ -สระน้ำ ม.๖	๒๐๐,๐๐๐				มีสถานที่พักผ่อนหย่อนใจ เป็นแหล่งท่องเที่ยว	ประชาชนมีสถานที่พักผ่อนหย่อนใจ มีสถานที่ท่องเที่ยว	สำนักปลัด
๑๑	โครงการปรับปรุงภูมิทัศน์ภายในตำบล	เพื่อพัฒนาให้เป็นชุมชนน่าอยู่	-หมู่ที่๑-๑๐ -ริมทางภายในตำบล -โรงเรียนและ ศพด. -วัด/สำนักสงฆ์ -ห้วยทรายขาว ม.๖ -ป่าห้วยแม่ชี ม.๗ -สวนสาธารณะ ม.๗				๓๐๐,๐๐๐	ในตำบลมีภูมิทัศน์ที่สวยงาม ร่วมรื้อน	มีภูมิทัศน์ที่สวยงาม ร่วมรื้อน เป็นชุมชนน่าอยู่	สำนักปลัด

## ๗.ยุทธศาสตร์การพัฒนาด้านการบริหารจัดการและอนุรักษ์ทรัพยากรธรรมชาติและสิ่งแวดล้อม

## ๗.๑แผนงาน การเกษตร

ที่	โครงการ	วัตถุประสงค์	เป้าหมาย (ผลผลิตโครงการ)	งบประมาณและที่ผ่านมา				ตัวชี้วัด (KPI)	ผลที่คาดว่าจะ ได้รับ	หน่วยงาน รับผิดชอบ หลัก
				๒๕๖๑	๒๕๖๒	๒๕๖๓	๒๕๖๔			
๑๒	โครงการปรับปรุง ภูมิทัศน์สระน้ำ บางตึง เป็นแหล่ง ท่องเที่ยว	เพื่อเป็นสถานที่ ท่องเที่ยว ธรรมชาติในพื้นที่	-ปรับปรุงศาลา เอนกประสงค์ -ขยายเขตไฟฟ้าสระ น้ำ -ปลูกต้นไม้เสริม -ปรับปรุงห้องน้ำ -ก่อสร้างถนนทางเข้า สระน้ำ -ก่อสร้างถนนหินคลุก รอบสระ -ระบบไฟฟ้าส่องสว่าง		๔,๐๐๐,๐๐๐	๔,๐๐๐,๐๐๐	๔,๐๐๐,๐๐๐	สถานที่ พักผ่อนและ แหล่ง ท่องเที่ยวใน ตำบล	มีสถานที่พักผ่อน และแหล่ง ท่องเที่ยว สร้าง รายได้แก่คนใน ชุมชน	กองช่าง/ อบจ./ กระทรวง ทรัพยากรฯ
๑๓	โครงการกำจัด วัชพืชในแหล่งน้ำ	เพื่อรักษา สิ่งแวดล้อมแหล่ง น้ำ	-ห้วยทรายขาว ม.๖ -ห้วยน้ำเขียว ม.๘		๓๐,๐๐๐			แหล่งน้ำใน พื้นที่ได้รับการ ดูแลรักษา	แหล่งน้ำในพื้นที่ ได้รับการดูแล รักษา	สำนักปลัด
๑๔	โครงการปลูกหญ้า แฝกสันฝายห้วย ทรายขาว	เพื่อรักษาหน้าดิน ไม่ให้พังทลาย	ห้วยทรายขาว หมู่ที่ ๖			๓๐,๐๐๐		ป้องกันการ พังทลายหน้า ดินสันฝาย	ป้องกันการ พังทลายหน้าดิน สันฝาย	สำนักปลัด
๑๕	โครงการปรับปรุง ภูมิทัศน์แหล่ง ท่องเที่ยววังน้ำ โตน หมู่ที่ ๙	เพื่อให้เป็น สถานที่ท่องเที่ยว พักผ่อนหย่อนใจ	-ปลูกต้นไม้เสริม -ปรับปรุงห้องน้ำ -ปรับเกยพื้นที่ -ปรับปรุงทางเท้า -ก่อสร้างถนนลาดยาง ๖x๒๐๐๐ ม. -ปรับปรุงป้อมยาม -ปรับปรุงป้ายชื่อ -ปรับปรุงต่อเติมฝาย -ขุดลอกลำห้วย				๑๒,๐๐๐,๐๐๐	ประชาชนมี สถานที่ ท่องเที่ยว พักผ่อนหย่อน ใจ	ประชาชนมี สถานที่ท่องเที่ยว พักผ่อนหย่อนใจ	สำนักปลัด/ อบจ./ กระทรวง ทรัพยากรฯ

## ๗.ยุทธศาสตร์การพัฒนาด้านการบริหารจัดการและอนุรักษ์ทรัพยากรธรรมชาติและสิ่งแวดล้อม

## ๗.๑แผนงาน การเกษตร

ที่	โครงการ	วัตถุประสงค์	เป้าหมาย (ผลผลิต โครงการ)	งบประมาณและที่ผ่านมา				ตัวชี้วัด (KPI)	ผลที่คาดว่าจะ ได้รับ	หน่วยงาน รับผิดชอบ หลัก
				๒๕๖๑	๒๕๖๒	๒๕๖๓	๒๕๖๔			
๑๖	โครงการติดตั้ง ตะแกรงเหล็กกัน รอบสระน้ำ หมู่บ้าน	เพื่อป้องกัน อุบัติเหตุ	สระน้ำบ้านบาง ไผ่ หมู่ที่ ๓	๕๐,๐๐๐	๕๐,๐๐๐			ตะแกรงเหล็ก กันรอบสระน้ำ หมู่บ้าน	บริเวณสระน้ำมี ความปลอดภัย เพิ่มขึ้น	สำนักปลัด
๑๗	โครงการปรับปรุง ภูมิทัศน์หอรบเมรัย เพื่อเป็นแหล่ง ท่องเที่ยวเชิง อนุรักษ์	เพื่อแหล่ง ท่องเที่ยวเชิง อนุรักษ์ในตำบล	-ขุดลอกแหล่ง น้ำหอรบเมรัย -ปรับปรุงตัดแต่ง ต้นไม้รอบหอรบ เมรัย -ก่อสร้างถนน หินคลุกรอบหอรบ เมรัย .		๑๕,๐๐๐,๐๐๐			หอรบเมรัย แหล่ง ท่องเที่ยวใน ตำบล	มีแหล่งท่องเที่ยว ในพื้นที่ ส่งเสริม การท่องเที่ยวใน ตำบล	สำนักปลัด/ กระทรวง ทรัพยากรฯ

## ๗.ยุทธศาสตร์การพัฒนาด้านการบริหารจัดการและอนุรักษ์ทรัพยากรธรรมชาติและสิ่งแวดล้อม

## ๗.๒แผนงาน สาธารณสุข

ที่	โครงการ	วัตถุประสงค์	เป้าหมาย (ผลผลิต โครงการ)	งบประมาณและที่ผ่านมา				ตัวชี้วัด (KPI)	ผลที่คาดว่าจะ ได้รับ	หน่วยงาน รับผิดชอบ หลัก
				๒๕๖๑	๒๕๖๒	๒๕๖๓	๒๕๖๔			
๑	โครงการ ประชาสัมพันธ์และ อบรมสร้างจิตสำนึก การทิ้งขยะ การแยก ขยะการรักษาความ สะอาดและการ กำจัดขยะ	เพื่อสร้าง จิตสำนึกในการ ทิ้งขยะให้กับ ประชาชนใน ชุมชน	๑ กิจกรรม	๕๐,๐๐๐	๕๐,๐๐๐	๕๐,๐๐๐	๕๐,๐๐๐	ประชาชนมี ความรู้การแยก ขยะก่อนทิ้ง และการรักษา ความสะอาดใน ชุมชน	ประชาชนมีการ แยกขยะก่อนทิ้ง และรู้จักรักษา ความสะอาด	สำนักปลัด
๒	โครงการธนาคาร ขยะ	เพื่อให้ประชาชน รู้จักการแยกขยะ และได้รับประโยชน์ จากโครงการ	หมู่ที่ ๑-๑๐	๑๐๐,๐๐๐	๑๐๐,๐๐๐	๑๐๐,๐๐๐	๑๐๐,๐๐๐	ขยะในชุมชน ได้รับการคัด แยก	ประชาชนรู้จักการ แยกขยะและ ได้รับประโยชน์ จากการแยกขยะ	สำนักปลัด
๓	โครงการจัดซื้อที่ ทิ้งขยะ	เพื่อให้ได้พื้นที่ทิ้ง ขยะที่เหมาะสม	๑ แห่ง	๑,๐๐๐,๐๐๐	๑,๐๐๐,๐๐๐	๑,๐๐๐,๐๐๐	๑,๐๐๐,๐๐๐	มีพื้นที่ในการ ทิ้งขยะ	มีพื้นที่ทิ้งขยะ เพียงพอ	สำนักปลัด
๔	โครงการส่งเสริมให้ ความรู้ ผู้ประกอบการใน การรักษา สิ่งแวดล้อม สิ่งแวดล้อม	เพื่อสร้างความ เข้าใจในการดูแล รักษา สภาพแวดล้อมแก่ ผู้ประกอบการ	ชุมชนและ สถาน ประกอบการ ในตำบลสินปุน	๓๐,๐๐๐	๓๐,๐๐๐	๓๐,๐๐๐	๓๐,๐๐๐	ผู้ประกอบการ มีจิตสำนึกใน การรักษา สิ่งแวดล้อม	ผู้ประกอบการมี ความเข้าใจในการ รักษาสิ่งแวดล้อม ในชุมชน	สำนักปลัด
๕	โครงการจัดซื้อชุด ตรวจสอบและ สารเคมีทดสอบ คุณภาพน้ำ	เพื่อการอนุรักษ์ ธรรมชาติและ สิ่งแวดล้อม	จำนวน ๑๐ ชุด หมู่ ที่ ๑-๑๐		๒๐,๐๐๐	๒๐,๐๐๐		มีชุดตรวจสอบ ในการทดสอบ คุณภาพน้ำ	มีสิ่งแวดล้อมที่ดี ลดปัญหาน้ำเสีย ในชุมชน	สำนักปลัด



## ๗.ยุทธศาสตร์การพัฒนาด้านการบริหารจัดการและอนุรักษ์ทรัพยากรธรรมชาติและสิ่งแวดล้อม

## ๗.๒แผนงาน สาธารณสุข

ที่	โครงการ	วัตถุประสงค์	เป้าหมาย (ผลผลิตโครงการ)	งบประมาณและที่ผ่านมา				ตัวชี้วัด (KPI)	ผลที่คาดว่าจะ ได้รับ	หน่วยงาน รับผิดชอบหลัก
				๒๕๖๑	๒๕๖๒	๒๕๖๓	๒๕๖๔			
๖	โครงการชุดหุ้ม ขยะสำหรับ ครัวเรือน	เพื่อเก็บและกำจัด ขยะในครัวเรือน	หมูที่ ๑-๑๐ ขนาด ๑x๑x๑ ม.	๓๐,๐๐๐	๓๐,๐๐๐	๓๐,๐๐๐	๓๐,๐๐๐	หุ้มขยะใน ครัวเรือน	ครัวเรือนสามารถ กำจัดขยะภายใน ครัวเรือนได้เอง	สำนักปลัด
๗	โครงการก่อสร้าง ถังหมักขยะ	เพื่อนำเศษขยะมา ใช้ให้เกิดประโยชน์	หมูที่ ๑-๑๐	๑๐๐,๐๐๐	๑๐๐,๐๐๐			ในชุมชน สามารถนำขยะ มาใช้ประโยชน์ ได้	สามารถกำจัดขยะ และแปรสภาพเป็น พลังงานได้	สำนักปลัด
๘	โครงการก่อสร้าง เตาเผาขยะ	เพื่อกำจัดขยะใน พื้นที่	-หมูที่๑-๑๐ -ร.ร. ๕ แห่ง -วัด ๒ แห่ง	๓๐๐,๐๐๐	๓๐๐,๐๐๐			ขยะในชุมชน ได้รับการกำจัด อย่างถูกวิธี	มีที่ทิ้งและกำจัด ขยะในพื้นที่	สำนักปลัด
๙	โครงการก่อสร้าง โรงเรือนเก็บและ แยกขยะ	เพื่อเป็นที่เก็บและ แยกขยะในชุมชน	โรงเรือนใน หมู่บ้าน หมูที่ ๑-๑๐	๕๐๐,๐๐๐				โรงเรือนเก็บ และแยกขยะ	มีที่เก็บและแยก ขยะเพื่อกำจัด	สำนักปลัด
๑๐	โครงการติดตั้งถัง ขยะแบบตะแกรง เหล็ก	เพื่อให้การทิ้งขยะ ในชุมชนมีความ เป็นระเบียบ เรียบร้อย	ตะแกรงเหล็ก ขนาด ๑x๑ ม. จำนวน ๘ จุด หมูที่ ๖	๕๐,๐๐๐	๕๐,๐๐๐			ตะแกรงเหล็ก สำหรับทิ้งขยะ	ชุมชนมีความ เป็นระเบียบ เรียบร้อย	สำนักปลัด
๑๑	โครงการก่อสร้าง ศาลาที่พักบริเวณ ห้วยทรายขาว	เพื่อให้มีศาลา พักผ่อนหย่อนใจ	ห้วยทรายขาว หมูที่ ๖				๕๐,๐๐๐	ศาลาที่พักห้วย ทรายขาว	มีสถานที่พักผ่อน ใจ	สำนักปลัด

**รายละเอียดโครงการพัฒนา**  
**แผนพัฒนาท้องถิ่นสี่ปี (พ.ศ.๒๕๖๑-๒๕๖๔)**  
**องค์การบริหารส่วนตำบลสินปุน**  
**สำหรับอุดหนุนองค์กรปกครองส่วนท้องถิ่น ส่วนราชการ รัฐวิสาหกิจ องค์กรประชาชน**  
**องค์การบริหารส่วนตำบลสินปุน**

ก.ยุทธศาสตร์จังหวัด ยุทธศาสตร์ที่ ๔ การพัฒนาสังคมปลอดภัย คุณภาพชีวิตที่ดี และมีศักยภาพในการแข่งขัน

ข.ยุทธศาสตร์การพัฒนาขององค์กรปกครองส่วนท้องถิ่นในเขตจังหวัด ยุทธศาสตร์ที่ ๒ ส่งเสริมการบริหารจัดการบ้านเมืองที่ดี

๔.ยุทธศาสตร์การพัฒนาสังคมส่งเสริมคุณภาพชีวิต

๔.๑แผนงาน การศึกษา

ที่	โครงการ	วัตถุประสงค์	เป้าหมาย (ผลผลิตโครงการ)	งบประมาณและที่ผ่านมา				ตัวชี้วัด (KPI)	ผลที่คาดว่าจะได้รับ	หน่วยงาน รับผิดชอบหลัก
				๒๕๖๑	๒๕๖๒	๒๕๖๓	๒๕๖๔			
๑	อุดหนุนอาหารกลางวันสำหรับเด็กนักเรียน	เพื่อสนับสนุนอาหารกลางวันสำหรับเด็กนักเรียน	รร.สังกัด สพฐ./ศพด.ในตำบลสินปุน	๓,๕๐๐,๐๐๐	๓,๕๐๐,๐๐๐	๓,๕๐๐,๐๐๐	๓,๕๐๐,๐๐๐	อาหารกลางวัน ครบ ๕ หมู่	นักเรียนได้รับประทานอาหารกลางวัน	สำนักปลัด

๔.ยุทธศาสตร์การพัฒนาสังคมส่งเสริมคุณภาพชีวิต

๔.๒แผนงาน สร้างความเข้มแข็งของชุมชน

ที่	โครงการ	วัตถุประสงค์	เป้าหมาย (ผลผลิตโครงการ)	งบประมาณและที่ผ่านมา				ตัวชี้วัด (KPI)	ผลที่คาดว่าจะได้รับ	หน่วยงาน รับผิดชอบหลัก
				๒๕๖๑	๒๕๖๒	๒๕๖๓	๒๕๖๔			
๑	อุดหนุนศูนย์พัฒนาครอบครัว ต.สินปุน	เพื่อเป็นเงินอุดหนุนศูนย์พัฒนาครอบครัวในเขต ต.สินปุน	ศูนย์พัฒนาครอบครัว	๒๐,๐๐๐	๒๐,๐๐๐	๒๐,๐๐๐	๒๐,๐๐๐	ครอบครัวในตำบลสินปุนได้รับการดูแล	ครอบครัวในตำบลสินปุนมีความอบอุ่น	สำนักปลัด

## ๔.ยุทธศาสตร์การพัฒนาสังคมส่งเสริมคุณภาพชีวิต

## ๔.๒แผนงาน สร้างความเข้มแข็งของชุมชน

ที่	โครงการ	วัตถุประสงค์	เป้าหมาย (ผลผลิตโครงการ)	งบประมาณและที่ผ่านมา				ตัวชี้วัด (KPI)	ผลที่คาดว่าจะ จะได้รับ	หน่วยงาน รับผิดชอบหลัก
				๒๕๖๑	๒๕๖๒	๒๕๖๓	๒๕๖๔			
๒	อุดหนุนศูนย์ปฏิบัติการร่วมในการช่วยเหลือประชาชนขององค์กรปกครองส่วนท้องถิ่นอำเภอพระแสง	เพื่อเป็นเงินอุดหนุนศูนย์ปฏิบัติการร่วมในการช่วยเหลือประชาชนขององค์กรปกครองส่วนท้องถิ่นอำเภอพระแสง	องค์กรปกครองส่วนท้องถิ่นที่เป็นเจ้าภาพในการดำเนินการศูนย์ปฏิบัติการร่วมในการช่วยเหลือประชาชนขององค์กรปกครองส่วนท้องถิ่นอำเภอพระแสง	๒๕,๐๐๐	๒๕,๐๐๐	๒๕,๐๐๐	๒๕,๐๐๐	ศูนย์ปฏิบัติการร่วมในการให้บริการช่วยเหลือประชาชน	ประชาชนได้รับการบริการในการช่วยเหลือหรือบริการต่างๆ ตามความจำเป็น	สำนักปลัด

## ๔.ยุทธศาสตร์การพัฒนาสังคมส่งเสริมคุณภาพชีวิต

## ๔.๓แผนงาน การศาสนาวัฒนธรรมและนันทนาการ

ที่	โครงการ	วัตถุประสงค์	เป้าหมาย (ผลผลิตโครงการ)	งบประมาณและที่ผ่านมา				ตัวชี้วัด (KPI)	ผลที่คาดว่าจะได้รับ	หน่วยงาน รับผิดชอบหลัก
				๒๕๖๑	๒๕๖๒	๒๕๖๓	๒๕๖๔			
๑	โครงการอุดหนุน อำเภอพระแสงตาม โครงการงานกีฬา ระดับอำเภอ	เพื่อส่งเสริมด้านการ กีฬา	ที่ทำการ ปกครองอำเภอ พระแสง	๓๐,๐๐๐	๓๐,๐๐๐	๓๐,๐๐๐	๓๐,๐๐๐	ประชาชนได้รับ การส่งเสริมด้าน กีฬา	ประชาชนมี กิจกรรมด้าน กีฬาเพิ่มขึ้น	สำนักปลัด
๒	โครงการอุดหนุน งบประมาณกีฬา หมู่บ้าน	เพื่อส่งเสริมด้านการ กีฬาในหมู่บ้าน	หมู่ที่ ๑-๑๐	๑๐๐,๐๐๐	๑๐๐,๐๐๐	๑๐๐,๐๐๐	๑๐๐,๐๐๐	ประชาชนได้รับ การส่งเสริมด้าน กีฬาเพิ่มขึ้น	ประชาชนมี กิจกรรมด้าน กีฬาเพิ่มขึ้น	สำนักปลัด
๓	โครงการอุดหนุน คณะกรรมการหมู่บ้าน ในการจัดกิจกรรม เกี่ยวกับศาสนา วัฒนธรรมประเพณีอัน ดีงามของท้องถิ่น	เพื่อส่งเสริม วัฒนธรรม ประเพณี ของท้องถิ่น	หมู่ที่ ๑-๑๐	๓๐,๐๐๐	๓๐,๐๐๐	๓๐,๐๐๐	๓๐,๐๐๐	วัฒนธรรม ประเพณีได้รับ การสืบทอด	วัฒนธรรม ประเพณีได้รับ การสืบทอด	สำนักปลัด
๔	โครงการอุดหนุน คณะกรรมการ หมู่บ้านในการจัด กิจกรรมวันผู้สูงอายุ และกิจกรรมงาน ประเพณีต่างๆ	เพื่อส่งเสริมกิจกรรม และประเพณีต่างๆ	หมู่ที่ ๑-๑๐	๑๐๐,๐๐๐	๑๐๐,๐๐๐	๑๐๐,๐๐๐	๑๐๐,๐๐๐	มีกิจกรรมวัน ผู้สูงอายุและ กิจกรรม ประเพณีต่างๆ	ประชาชนได้ เข้าร่วมทำ กิจกรรมวัน ผู้สูงอายุและ กิจกรรมต่างๆ	สำนักปลัด

## ๔.ยุทธศาสตร์การพัฒนาสังคมส่งเสริมคุณภาพชีวิต

## ๔.๓แผนงาน การศาสนาวัฒนธรรมและนันทนาการ

ที่	โครงการ	วัตถุประสงค์	เป้าหมาย (ผลผลิตโครงการ)	งบประมาณและที่ผ่านมา				ตัวชี้วัด (KPI)	ผลที่คาดว่าจะได้รับ	หน่วยงาน รับผิดชอบหลัก
				๒๕๖๑	๒๕๖๒	๒๕๖๓	๒๕๖๔			
๕	โครงการอุดหนุน องค์กรปกครองส่วน ท้องถิ่นที่เป็นเจ้าภาพ ในการจัดการแข่งขัน แข่งขันกีฬา เด็ก เยาวชนและ ประชาชนระดับ อำเภอ	เพื่อส่งเสริมด้านการ กีฬา	องค์กรปกครอง ส่วนท้องถิ่นที่ เป็นเจ้าภาพใน การจัดการ แข่งขัน	๓๐,๐๐๐	๓๐,๐๐๐	๓๐,๐๐๐	๓๐,๐๐๐	ประชาชน ได้รับการ ส่งเสริมด้าน กีฬา	ประชาชนมี กิจกรรมด้าน กีฬาเพิ่มขึ้น	สำนักปลัด

## ๖.ยุทธศาสตร์การพัฒนาสาธารณสุข

## ๖.๑แผนงาน สาธารณสุข

ที่	โครงการ	วัตถุประสงค์	เป้าหมาย (ผลผลิตโครงการ)	งบประมาณและที่ผ่านมา				ตัวชี้วัด (KPI)	ผลที่คาดว่าจะได้รับ	หน่วยงาน รับผิดชอบหลัก
				๒๕๖๑	๒๕๖๒	๒๕๖๓	๒๕๖๔			
๑	อุดหนุนสำหรับสนับสนุนงานสาธารณสุขโครงการพัฒนางานสาธารณสุขมูลฐานในเขตชุมชนตำบลสินปุน	เพื่อส่งเสริมงานสาธารณสุขมูลฐานในเขต ต.สินปุน	หมู่บ้านละ ๑๐,๐๐๐ บาท	๑๐๐,๐๐๐	๑๐๐,๐๐๐	๑๐๐,๐๐๐	๑๐๐,๐๐๐	สาธารณสุขมูลฐานในเขต อบต.ได้รับการส่งเสริม	สาธารณสุขมูลฐานในเขต อบต.ได้รับการส่งเสริม	สำนักปลัด
๒	อุดหนุนเทศบาลฯ ยานดินแดงในการกำจัดขยะ	เพื่ออุดหนุนในการกำจัดขยะ	เทศบาลฯ ยานดินแดง	๖๐,๐๐๐	๖๐,๐๐๐	๖๐,๐๐๐	๖๐,๐๐๐	ขยะในพื้นที่ได้รับการกำจัด	มีที่ทิ้งและกำจัดขยะ	สำนักปลัด
๓	อุดหนุนหมู่บ้าน หมู่ที่ ๑-๑๐ ตามโครงการพระราชดำริด้านสาธารณสุข	เพื่อพัฒนาการให้บริการด้านสาธารณสุข	หมู่ที่ ๑-๑๐	๒๐๐,๐๐๐	๒๐๐,๐๐๐	๒๐๐,๐๐๐	๒๐๐,๐๐๐	บริการด้านสาธารณสุขมีคุณภาพ	ประชาชนได้รับบริการด้านสาธารณสุขทั่วถึง	สำนักปลัด

## ๖.ยุทธศาสตร์การพัฒนาสาธารณสุข

## ๖.๑แผนงาน งบกลาง

ที่	โครงการ	วัตถุประสงค์	เป้าหมาย (ผลผลิตโครงการ)	งบประมาณและที่ผ่านมา				ตัวชี้วัด (KPI)	ผลที่คาดว่าจะได้รับ	หน่วยงาน รับผิดชอบหลัก
				๒๕๖๑	๒๕๖๒	๒๕๖๓	๒๕๖๔			
๑	เงินสมทบกองทุนหลักประกันสุขภาพ อบต.สินปุน (สปสช.)	เพื่อสมทบกองทุนหลักประกันสุขภาพ	กองทุนหลักประกันสุขภาพแห่งชาติ (สปสช.) ร้อยละ ๔๐ ของค่าบริการสมทบกองทุนที่ได้รับจากกองทุนฯ	๑๓๐,๐๐๐	๑๓๐,๐๐๐	๑๓๐,๐๐๐	๑๓๐,๐๐๐	เงินสมทบกองทุนหลักประกันสุขภาพแห่งชาติ	ประชาชนมีคุณภาพชีวิตที่ดีขึ้น	สำนักปลัด

**รายละเอียดโครงการพัฒนา  
แผนพัฒนาท้องถิ่นสี่ปี (พ.ศ.๒๕๖๑-๒๕๖๔)  
องค์การบริหารส่วนตำบลสินปุน**

**บัญชีประสานโครงการพัฒนาองค์การบริหารส่วนจังหวัด**

ก.ยุทธศาสตร์จังหวัด **การเชื่อมโยงเส้นทางคมนาคมและศูนย์โลจิสติกส์**

ข.ยุทธศาสตร์การพัฒนาขององค์กรปกครองส่วนท้องถิ่นในเขตจังหวัด **พัฒนาโครงสร้างพื้นฐาน**

**๑.ยุทธศาสตร์การพัฒนาโครงสร้างพื้นฐาน**

**๑.๑แผนงาน เคหะและชุมชน**

ที่	โครงการ	วัตถุประสงค์	เป้าหมาย (ผลผลิตโครงการ)	งบประมาณและที่ผ่านมา				ตัวชี้วัด (KPI)	ผลที่คาดว่าจะได้รับ	หน่วยงาน รับผิดชอบหลัก
				๒๕๖๑	๒๕๖๒	๒๕๖๓	๒๕๖๔			
๑	โครงการก่อสร้างถนนคอนกรีตเสริมเหล็ก บ้านควนกลางแม่น้ำตาปี บ้านไผ่ปุน หมู่ที่ ๑ ต.สินปุน อ.พระแสง เชื่อมต่อ หมู่ที่ ๑๒ ต.คลองฉนวน อ.เวียงสระ จ.สุราษฎร์ธานี	ราษฎรมีเส้นทางใช้สะดวก	ขนาดกว้าง ๖ เมตร ยาว ๒,๕๐๐ เมตร	๙,๓๐๐,๐๐๐	--	--	--	ถนน คสล. ยาว ๒,๕๐๐ เมตร ได้มาตรฐาน	ราษฎรใช้เส้นทางสะดวก ลดอุบัติเหตุ	กองช่าง/อบจ./กรมส่งเสริมฯ
๒	โครงการก่อสร้างถนนคอนกรีตเสริมเหล็ก สายแยกป่าแคแล้วสายหน้าสำนักสงฆ์อุทิศประดิษฐาราม ม.๙ ต.สินปุน อ.พระแสง เชื่อมต่อ ม.๗ บ้านคลองเพ็ริง ต.ไทรทอง อ.ชัยบุรี จ.สุราษฎร์ธานี	ราษฎรมีเส้นทางใช้สะดวก	ขนาดกว้าง ๖ เมตร ยาว ๒,๐๐๐ เมตร		๘,๐๐๐,๐๐๐	--	--	ถนน คสล. ยาว ๒,๐๐๐ เมตร ได้มาตรฐาน	ราษฎรใช้เส้นทางสะดวก ลดอุบัติเหตุ	กองช่าง/อบจ./กรมส่งเสริมฯ

## ๑.ยุทธศาสตร์การพัฒนาโครงสร้างพื้นฐาน

## ๑.๑แผนงาน เคหะและชุมชน

ที่	โครงการ	วัตถุประสงค์	เป้าหมาย (ผลผลิตโครงการ)	งบประมาณและที่ผ่านมา				ตัวชี้วัด (KPI)	ผลที่คาดว่าจะ จะได้รับ	หน่วยงาน รับผิดชอบหลัก
				๒๕๖๑	๒๕๖๒	๒๕๖๓	๒๕๖๔			
๓	โครงการก่อสร้างถนนคอนกรีตเสริมเหล็กสี่แยกป่าแคแล้ว(สายตรง) หมู่ที่ ๙ ต.สินปุน อ.พระแสง เชื่อมต่อ หมู่ที่ ๗ ต.ไทรทอง อ.ชัยบุรี จ.สุราษฎร์ธานี	ราษฎรมีเส้นทางใช้สะดวก	ขนาดกว้าง ๖ เมตร ยาว ๑,๒๐๐ เมตร	๔,๕๐๐,๐๐๐	--	--	--	ถนน คสล. ยาว ๑,๒๐๐ เมตร ได้มาตรฐาน	ราษฎรใช้เส้นทางสะดวก ลดอุบัติเหตุ	กองช่าง/อบจ./กรมส่งเสริมฯ
๔	โครงการก่อสร้างถนนคอนกรีตเสริมเหล็กซอยราชประชา หมู่ที่ ๗ ต.สินปุน เชื่อมต่อ หมู่ที่ ๙ ต.สินเจริญ อ.พระแสง จ.สุราษฎร์ธานี	ราษฎรมีเส้นทางใช้สะดวก	ขนาดกว้าง ๖ เมตร ยาว ๑,๓๐๐ เมตร	๔,๘๓๖,๐๐๐	--	--	--	ถนน คสล. ยาว ๑,๓๐๐ เมตร ได้มาตรฐาน	ราษฎรใช้เส้นทางสะดวก ลดอุบัติเหตุ	กองช่าง/อบจ./กรมส่งเสริมฯ
๕	โครงการก่อสร้างถนนลาดยางสายบ้านบางไผ่ ทุ่งมหาชัย หมู่ที่ ๓ ต.สินปุน เชื่อมต่อ หมู่ที่ ๘ บ้านบางหยด ต.อิปัน อ.พระแสง จ.สุราษฎร์ธานี	ราษฎรมีเส้นทางใช้สะดวก	ขนาดกว้าง ๖ เมตร ยาว ๒,๐๐๐ เมตร	๘,๐๐๐,๐๐๐				ถนนลาดยาง. ยาว ๒,๐๐๐ เมตร ได้มาตรฐาน	ราษฎรใช้เส้นทางสะดวก ลดอุบัติเหตุ	กองช่าง/อบจ./กรมส่งเสริมฯ



## ๑.ยุทธศาสตร์การพัฒนาโครงสร้างพื้นฐาน

## ๑.๑แผนงาน เคหะและชุมชน

ที่	โครงการ	วัตถุประสงค์	เป้าหมาย (ผลผลิตโครงการ)	งบประมาณและที่ผ่านมา				ตัวชี้วัด (KPI)	ผลที่คาดว่าจะได้รับ	หน่วยงาน รับผิดชอบหลัก
				๒๕๖๑	๒๕๖๒	๒๕๖๓	๒๕๖๔			
๖	โครงการก่อสร้างถนนลาดยางพาราแอสฟัลต์ติกคอนกรีตสายบ้านบางไผ่ หมู่มหาชัย หมู่ที่ ๓ ต.สินปุน เชื่อมต่อ หมู่ที่ ๘ บ้านบางหยด ต.อิปัน อ.พระแสง จ.สุราษฎร์ธานี	เพื่อให้ราษฎรมีเส้นทางใช้สะดวก	ขนาดกว้าง ๖ เมตร ยาว ๒,๐๐๐ เมตร		๘,๐๐๐,๐๐๐			ถนนลาดยาง ยาว ๒,๐๐๐ เมตร	ราษฎรใช้เส้นทางสะดวก ลดอุบัติเหตุ	กองช่าง/อบจ./กรมส่งเสริมฯ
๗	โครงการก่อสร้างถนนคอนกรีตเสริมเหล็ก สายบ้านไม้งาม หมู่ที่ ๕ บ้านเมรัย ต.สินปุน อ.พระแสง เชื่อมต่อ หมู่ที่ ๖ บ้านปากทาน ต.คลองฉนวน อ.เวียงสระ จ.สุราษฎร์ธานี	เพื่อให้ราษฎรมีเส้นทางใช้สะดวก	ขนาดกว้าง ๖ เมตร ยาว ๒,๕๐๐ เมตร		๙,๓๐๐,๐๐๐			ถนน คสล.ยาว ๒๕๐๐ เมตร	ราษฎรใช้เส้นทางสะดวก ลดอุบัติเหตุ	กองช่าง/อบจ./กรมส่งเสริมฯ
๘	โครงการก่อสร้างถนนคอนกรีตเสริมเหล็กสายสุขาภิบาลย่านดินแดง หมู่ที่ ๑,๕,๑๐ ต.สินปุน เชื่อมต่อ หมู่ที่ ๑ บ้านทุ่งหญ้าแดง ต.สินเจริญ อ.พระแสง จ.สุราษฎร์ธานี	เพื่อให้ราษฎรมีเส้นทางใช้สะดวก	ขนาดกว้าง ๖ เมตร ยาว ๗๐๐ เมตร		๒,๖๐๔,๐๐๐			ถนน คสล.ยาว ๒๕๐๐ เมตร	ราษฎรใช้เส้นทางสะดวก ลดอุบัติเหตุ	กองช่าง/อบจ./กรมส่งเสริมฯ

**บัญชีสรุปโครงการพัฒนา**  
**แผนพัฒนาท้องถิ่นสี่ปี (เพิ่มเติม เปลี่ยนแปลงแผนพัฒนาท้องถิ่นสี่ปี พ.ศ.๒๕๖๑-๒๕๖๔)**  
**ครั้งที่ ๑ องค์การบริหารส่วนตำบลสินปุน**

ยุทธศาสตร์	ปี ๒๕๖๑		ปี ๒๕๖๒		ปี ๒๕๖๓		ปี ๒๕๖๔		รวม ๔ ปี	
	จำนวนโครงการ	งบประมาณ (บาท)	จำนวนโครงการ	งบประมาณ (บาท)	จำนวนโครงการ	งบประมาณ (บาท)	จำนวนโครงการ	งบประมาณ (บาท)	จำนวนโครงการ	งบประมาณ (บาท)
<b>๑.ยุทธศาสตร์การพัฒนาเศรษฐกิจ</b>										
๑.๑ แผนงานการเกษตร	๙	๗๘๐,๐๐๐	๑๐	๔๗๐,๐๐๐	๔	๑๖๐,๐๐๐	๕	๒๐๐,๐๐๐	๒๘	๑,๖๑๐,๐๐๐
๑.๒ แผนงานสร้างความเข้มแข็งของชุมชน	๑๐	๘๗๐,๐๐๐	๖	๒๘๐,๐๐๐	๓	๑๓๐,๐๐๐	๒	๘๐,๐๐๐	๒๑	๑,๓๖๐,๐๐๐
<b>รวม</b>	<b>๑๙</b>	<b>๑,๖๕๐,๐๐๐</b>	<b>๑๖</b>	<b>๗๕๐,๐๐๐</b>	<b>๗</b>	<b>๒๙๐,๐๐๐</b>	<b>๗</b>	<b>๒๘๐,๐๐๐</b>	<b>๔๙</b>	<b>๒,๙๗๐,๐๐๐</b>
<b>๒.ยุทธศาสตร์การพัฒนาแหล่งน้ำ</b>										
๒.๑ แผนงานการเกษตร	๑๒	๑,๒๓๕๐,๐๐๐	๙	๘,๘๕๐,๐๐๐	๓	๓,๕๕๐,๐๐๐	๒	๒,๐๕๐,๐๐๐	๒๖	๒๖,๘๐๐,๐๐๐
๒.๒ แผนงานการพาณิชย์	๑๕	๑๓,๔๐๐,๐๐๐	๘	๑,๔๘๐,๐๐๐	๕	๓๐,๗๕๐,๐๐๐	๔	๖๕๐,๐๐๐	๓๒	๔๖,๒๘๐,๐๐๐
๒.๓ แผนงานสาธารณสุข	๓	๑๓๐,๐๐๐	๒	๘๐,๐๐๐	-	-	-	-	๕	๒๑๐,๐๐๐
<b>รวม</b>	<b>๓๐</b>	<b>๒๕,๘๘๐,๐๐๐</b>	<b>๑๙</b>	<b>๑๐,๔๑๐,๐๐๐</b>	<b>๘</b>	<b>๓๔,๓๐๐,๐๐๐</b>	<b>๖</b>	<b>๒,๗๐๐,๐๐๐</b>	<b>๖๓</b>	<b>๗๓,๒๙๐,๐๐๐</b>

ยุทธศาสตร์	ปี ๒๕๖๑		ปี ๒๕๖๒		ปี ๒๕๖๓		ปี ๒๕๖๔		รวม ๔ ปี	
	จำนวนโครงการ	งบประมาณ (บาท)	จำนวนโครงการ	งบประมาณ (บาท)	จำนวนโครงการ	งบประมาณ (บาท)	จำนวนโครงการ	งบประมาณ (บาท)	จำนวนโครงการ	งบประมาณ (บาท)
๓.ยุทธศาสตร์การพัฒนาโครงสร้างพื้นฐาน ๓.๑แผนงานเคหะและชุมชน	๖๒	๑๐๕,๑๗๐,๐๐๐	๙๓	๑๕๘,๖๑๖,๐๐๐	๓๗	๖๔,๓๓๒,๐๐๐	๒๒	๕๗,๓๓๐,๐๐๐	๒๑๔	๓๘๕,๔๔๘,๐๐๐
รวม	๖๒	๑๐๕,๑๗๐,๐๐๐	๙๓	๑๕๘,๖๑๖,๐๐๐	๓๗	๖๔,๓๓๒,๐๐๐	๒๒	๕๗,๓๓๐,๐๐๐	๒๑๔	๓๘๕,๔๔๘,๐๐๐
๔.ยุทธศาสตร์การพัฒนาสังคมส่งเสริมคุณภาพชีวิต ๔.๑แผนงานการศึกษา	๓๗	๖,๖๗๐,๐๐๐	๔๔	๖,๘๒๐,๐๐๐	๒๓	๔,๑๗๐,๐๐๐	๑๘	๔,๓๗๐,๐๐๐	๑๒๒	๒๒,๐๓๐,๐๐๐
๔.๒แผนงานการศาสนาวัฒนธรรมและนันทนาการ	๑๘	๗,๑๘๐,๐๐๐	๒๑	๗,๙๖๐,๐๐๐	๑๖	๔,๖๔๐,๐๐๐	๑๒	๖,๐๖๐,๐๐๐	๖๗	๒๕,๘๔๐,๐๐๐
๔.๓แผนงานการสร้างเสริมความเข้มแข็งของชุมชน	๑๙	๑,๑๑๕,๐๐๐	๒๓	๑,๕๑๕,๐๐๐	๗	๕๕๐,๐๐๐	๔	๓๑๐,๐๐๐	๕๓	๓,๕๙๐,๐๐๐
๔.๔แผนงานสังคมสงเคราะห์	๕	๒๘๐,๐๐๐	๗	๓๓๐,๐๐๐	๓	๒๔๐,๐๐๐	๓	๒๔๐,๐๐๐	๑๘	๑,๐๘๐,๐๐๐
๔.๕ แผนงานงบกลาง	๑	๘,๐๐๐,๐๐๐	๑	๘,๐๐๐,๐๐๐	๑	๘,๐๐๐,๐๐๐	๑	๘,๐๐๐,๐๐๐	๔	๓๒,๐๐๐,๐๐๐
รวม	๘๐	๒๓,๒๔๕,๐๐๐	๙๖	๒๔,๖๒๕,๐๐๐	๕๐	๑๗,๐๐๐,๐๐๐	๓๘	๑๘,๙๘๐,๐๐๐	๒๖๔	๘๔,๔๕๐,๐๐๐

ยุทธศาสตร์	ปี ๒๕๖๑		ปี ๒๕๖๒		ปี ๒๕๖๓		ปี ๒๕๖๔		รวม ๔ ปี	
	จำนวนโครงการ	งบประมาณ (บาท)	จำนวนโครงการ	งบประมาณ (บาท)	จำนวนโครงการ	งบประมาณ (บาท)	จำนวนโครงการ	งบประมาณ (บาท)	จำนวนโครงการ	งบประมาณ (บาท)
<b>๕.ยุทธศาสตร์การพัฒนาการเมือง</b>										
<b>การบริหาร</b>										
๕.๑แผนงานสร้างความเข้มแข็งของชุมชน	๖	๑๖๕,๐๐๐	๖	๑๖๕,๐๐๐	๔	๑๑๐,๐๐๐	๔	๑๑๐,๐๐๐	๒๐	๕๕๐,๐๐๐
๕.๒แผนงานบริหารงานทั่วไป	๘	๑,๙๓๐,๐๐๐	๘	๑,๕๓๐,๐๐๐	๓	๗๕๐,๐๐๐	๓	๗๕๐,๐๐๐	๒๒	๔,๙๖๐,๐๐๐
๕.๓แผนงานเคหะและชุมชน	๑	๒๐๐,๐๐๐	๔	๒,๘๕๐,๐๐๐	๑	๒๐๐,๐๐๐	๑	๒๐๐,๐๐๐	๗	๓,๔๕๐,๐๐๐
๕.๔แผนงานบริหารงานคลัง	๒	๒๒๐,๐๐๐	๒	๒๒๐,๐๐๐	๒	๒๒๐,๐๐๐	๒	๒๒๐,๐๐๐	๘	๘๘๐,๐๐๐
<b>รวม</b>	<b>๑๗</b>	<b>๒,๕๑๕,๐๐๐</b>	<b>๒๐</b>	<b>๔,๗๖๕,๐๐๐</b>	<b>๑๐</b>	<b>๑,๒๘๐,๐๐๐</b>	<b>๑๐</b>	<b>๑,๒๘๐,๐๐๐</b>	<b>๕๗</b>	<b>๙,๘๕๐,๐๐๐</b>
<b>๖.ยุทธศาสตร์การพัฒนา</b>										
<b>สาธารณสุข</b>										
๖.๑แผนงานสาธารณสุข	๑๘	๕๖๐,๐๐๐	๒๕	๗๖๐,๐๐๐	๑๓	๔๒๐,๐๐๐	๑๐	๕,๓๙๐,๐๐๐	๖๖	๗,๑๓๐,๐๐๐
<b>รวม</b>	<b>๑๘</b>	<b>๕๖๐,๐๐๐</b>	<b>๒๕</b>	<b>๗๖๐,๐๐๐</b>	<b>๑๓</b>	<b>๔๒๐,๐๐๐</b>	<b>๑๐</b>	<b>๕,๓๙๐,๐๐๐</b>	<b>๖๖</b>	<b>๗,๑๓๐,๐๐๐</b>

ยุทธศาสตร์	ปี ๒๕๖๑		ปี ๒๕๖๒		ปี ๒๕๖๓		ปี ๒๕๖๔		รวม ๔ ปี	
	จำนวนโครงการ	งบประมาณ (บาท)	จำนวนโครงการ	งบประมาณ (บาท)	จำนวนโครงการ	งบประมาณ (บาท)	จำนวนโครงการ	งบประมาณ (บาท)	จำนวนโครงการ	งบประมาณ (บาท)
๗.ยุทธศาสตร์การพัฒนาการบริหารจัดการอนุรักษ์ทรัพยากรธรรมชาติและสิ่งแวดล้อมและแหล่งท่องเที่ยว ๗.๑แผนงาน การเกษตร	๘	๓,๔๐๐,๐๐๐	๑๐	๑๙,๓๐๐,๐๐๐	๔	๔,๑๑๐,๐๐๐	๔	๑๖,๐๘๐,๐๐๐	๒๖	๔๒,๘๙๐,๐๐๐
๗.๒แผนงาน สาธารณสุข	๙	๒,๑๖๐,๐๐๐	๙	๑,๖๘๐,๐๐๐	๖	๑,๒๓๐,๐๐๐	๕	๑,๒๖๐,๐๐๐	๒๙	๖,๓๓๐,๐๐๐
รวม	๑๗	๕,๕๖๐,๐๐๐	๑๙	๒๐,๙๘๐,๐๐๐	๑๐	๕,๓๔๐,๐๐๐	๙	๑๗,๓๔๐,๐๐๐	๕๕	๔๙,๒๒๐,๐๐๐
รวมทั้งสิ้น	๒๔๓	๑๖๔,๕๘๐,๐๐๐	๒๘๘	๒๒๐,๙๐๖,๐๐๐	๑๓๕	๑๒๓,๕๖๒,๐๐๐	๑๐๒	๑๐๓,๓๐๐,๐๐๐	๗๖๘	๖๑๒,๓๔๘,๐๐๐

**บัญชีครุภัณฑ์**  
**แผนพัฒนาท้องถิ่นสี่ปี (เพิ่มเติม เปลี่ยนแปลงแผนพัฒนาท้องถิ่นสี่ปี พ.ศ.๒๕๖๑-๒๕๖๔)**  
**ครั้งที่ ๑ องค์การบริหารส่วนตำบลสินปุน**

ที่	แผนงาน	หมวด	ประเภท	วัตถุประสงค์	เป้าหมาย (ผลผลิตของครุภัณฑ์)	งบประมาณและที่ผ่านมา				หน่วยงาน รับผิดชอบหลัก
						๒๕๖๑	๒๕๖๒	๒๕๖๓	๒๕๖๔	
๑	แผนงานบริหารงาน ทั่วไป	ครุภัณฑ์	ครุภัณฑ์ สำนักงาน	เพื่อใช้ในการ ติดต่อ ประสานงาน	เครื่องโทรสาร จำนวน ๑ เครื่อง	๖,๐๐๐	๖,๐๐๐	๖,๐๐๐	๖,๐๐๐	สำนักปลัด
๒	แผนงานบริหารงาน ทั่วไป	ครุภัณฑ์	ครุภัณฑ์ สำนักงาน	เพื่อใช้เก็บ เอกสารให้เป็น ระเบียบ	ตู้เหล็กเก็บเอกสาร แบบบานเลื่อน กระจก ๒ บาน	๑๕,๐๐๐	๑๕,๐๐๐	๑๕,๐๐๐	๑๕,๐๐๐	สำนักปลัด
๓	แผนงานบริหารงาน ทั่วไป	ครุภัณฑ์	ครุภัณฑ์ สำนักงาน	เพื่อใช้เก็บถวัลย รางวัล หนังสือ เอกสาร ของรางวัล ต่างๆ	ตู้โชว์แบบกระจก	๓๐,๐๐๐	๓๐,๐๐๐	๓๐,๐๐๐	๓๐,๐๐๐	สำนักปลัด
๔	แผนงานบริหารงาน ทั่วไป	ครุภัณฑ์	ครุภัณฑ์ สำนักงาน	เพื่อใช้ในการ ปฏิบัติงาน	เครื่องสแกนเนอร์ จำนวน ๑ เครื่อง	๒๐,๐๐๐	๒๐,๐๐๐	๒๐,๐๐๐	๒๐,๐๐๐	สำนักปลัด
๕	แผนงานบริหารงาน ทั่วไป	ครุภัณฑ์	ครุภัณฑ์ สำนักงาน	เพื่อใช้ในการเก็บ เอกสารให้เป็น ระเบียบ	ตู้เหล็กเก็บเอกสาร แบบ ๓ ชั้น	๖,๐๐๐	๖,๐๐๐	๖,๐๐๐	๖,๐๐๐	สำนักปลัด
๖	แผนงานบริหารงาน ทั่วไป	ครุภัณฑ์	ครุภัณฑ์ สำนักงาน	เพื่อใช้เก็บ เอกสารให้เป็น ระเบียบ	ตู้เหล็กเก็บเอกสารชนิด ทึบแบบบานเปิด	๑๐,๐๐๐	๑๐,๐๐๐	๑๐,๐๐๐	๑๐,๐๐๐	สำนักปลัด
๗	แผนงานบริหารงาน ทั่วไป	ครุภัณฑ์	ครุภัณฑ์ สำนักงาน	เพื่อให้การ ปฏิบัติงานมี ประสิทธิภาพ	เครื่องปรับอากาศ	๕๐,๐๐๐	๕๐,๐๐๐	๕๐,๐๐๐	๕๐,๐๐๐	สำนักปลัด

ที่	แผนงาน	หมวด	ประเภท	วัตถุประสงค์	เป้าหมาย (ผลผลิตของครุภัณฑ์)	งบประมาณและที่ผ่านมา				หน่วยงาน รับผิดชอบหลัก
						๒๕๖๑	๒๕๖๒	๒๕๖๓	๒๕๖๔	
๘	แผนงานบริหารงาน ทั่วไป	ครุภัณฑ์	ครุภัณฑ์ สำนักงาน	เพื่อใช้ในการ ปฏิบัติงาน	เก้าอี้สำนักงาน	๑๕,๐๐๐	๑๕,๐๐๐	๑๕,๐๐๐	๑๕,๐๐๐	สำนักปลัด
๙	แผนงานบริหารงาน ทั่วไป	ครุภัณฑ์	ครุภัณฑ์ สำนักงาน	เพื่อใช้ในการ ปฏิบัติงาน	โต๊ะทำงาน	๑๑,๐๐๐	๑๑,๐๐๐	๑๑,๐๐๐	๑๑,๐๐๐	สำนักปลัด
๑๐	แผนงานบริหารงาน ทั่วไป	ครุภัณฑ์	ครุภัณฑ์ สำนักงาน	เพื่อใช้เก็บ เอกสารให้เป็น ระเบียบ	ตู้ลิ้นชักสำหรับใส่ แฟ้มแขวน	๙,๐๐๐	๙,๐๐๐	๙,๐๐๐	๙,๐๐๐	สำนักปลัด
๑๑	แผนงานบริหารงาน ทั่วไป	ครุภัณฑ์	ครุภัณฑ์ สำนักงาน	เพื่อใช้ในงาน พิธีการต่างๆ	โพเดียม	๑๐,๐๐๐	๑๐,๐๐๐	๑๐,๐๐๐	๑๐,๐๐๐	สำนักปลัด
๑๒	แผนงานบริหารงาน ทั่วไป	ครุภัณฑ์	ครุภัณฑ์ คอมพิวเตอร์	เพื่อใช้ในการ ปฏิบัติงาน	เครื่องสำรองไฟ	๖๐,๐๐๐	๖๐,๐๐๐	๖๐,๐๐๐	๖๐,๐๐๐	สำนักปลัด
๑๓	แผนงานบริหารงาน ทั่วไป	ครุภัณฑ์	ครุภัณฑ์ คอมพิวเตอร์	เพื่อใช้ในการ ปฏิบัติงาน	เครื่องพิมพ์ชนิด เลเซอร์	๑๐,๐๐๐	๑๐,๐๐๐	๑๐,๐๐๐	๑๐,๐๐๐	สำนักปลัด
๑๔	แผนงานบริหารงาน ทั่วไป	ครุภัณฑ์	ครุภัณฑ์ คอมพิวเตอร์	เพื่อใช้ในการ ปฏิบัติงาน	เครื่องคอมพิวเตอร์ โน้ตบุ๊ก	๒๕,๐๐๐	๒๕,๐๐๐	๒๕,๐๐๐	๒๕,๐๐๐	สำนักปลัด

ที่	แผนงาน	หมวด	ประเภท	วัตถุประสงค์	เป้าหมาย (ผลผลิตของครุภัณฑ์)	งบประมาณและที่ผ่านมา				หน่วยงาน รับผิดชอบหลัก
						๒๕๖๑	๒๕๖๒	๒๕๖๓	๒๕๖๔	
๑๕	แผนงานบริหารงาน ทั่วไป	ครุภัณฑ์	ครุภัณฑ์ คอมพิวเตอร์	เพื่อใช้ในการ ปฏิบัติงาน	เครื่องคอมพิวเตอร์	๗๐,๐๐๐	๗๐,๐๐๐	๗๐,๐๐๐	๗๐,๐๐๐	สำนักปลัด
๑๖	แผนงานบริหารงาน ทั่วไป	ครุภัณฑ์	ครุภัณฑ์ การเกษตร	เพื่อใช้ในการ ปฏิบัติงาน	รถเข็นตัดหญ้า จำนวน ๒ เครื่อง ๆ ละ ๑๘,๐๐๐ บาท	๓๖,๐๐๐	๓๖,๐๐๐	๓๖,๐๐๐	๓๖,๐๐๐	สำนักปลัด
๑๗	แผนงานบริหารงาน ทั่วไป	ครุภัณฑ์	ครุภัณฑ์ การเกษตร	เพื่อใช้ในการ ปฏิบัติงาน	เครื่องตัดแต่งกิ่งไม้	๑๐,๐๐๐	๑๐,๐๐๐	๑๐,๐๐๐	๑๐,๐๐๐	สำนักปลัด
๑๘	แผนงานบริหารงาน ทั่วไป	ครุภัณฑ์	ครุภัณฑ์ การเกษตร	เพื่อใช้ในการ ปฏิบัติงาน	รถเข็นแบบ ๒ ล้อ	๑๕,๐๐๐	๑๕,๐๐๐	๑๕,๐๐๐	๑๕,๐๐๐	สำนักปลัด
๑๙	แผนงานบริหารงาน ทั่วไป	ครุภัณฑ์	ครุภัณฑ์ การเกษตร	เพื่อใช้ในการ ปฏิบัติงาน	เครื่องตัดหญ้า	๓๐,๐๐๐	๓๐,๐๐๐	๓๐,๐๐๐	๓๐,๐๐๐	สำนักปลัด
๒๐	แผนงานรักษาความ สงบ	ครุภัณฑ์	ครุภัณฑ์ คอมพิวเตอร์	เพื่อใช้ในการ ปฏิบัติงาน	เครื่องอ่านบัตร อเนกประสงค์แบบ Smart Card	๗๐๐				สำนักปลัด
๒๑	แผนงานรักษาความ สงบ	ครุภัณฑ์	ครุภัณฑ์ สำนักงาน	เพื่อใช้เก็บ เอกสารให้เป็น ระเบียบ	ตู้เหล็กเก็บเอกสารแบบ บานเลื่อนกระจกสูง ขนาด ๕ ฟุต แบบ ๒ บาน	๑๘,๐๐๐	๑๘,๐๐๐	๑๘,๐๐๐	๑๘,๐๐๐	สำนักปลัด
๒๒	แผนงานรักษาความ สงบ	ครุภัณฑ์	ครุภัณฑ์ การเกษตร	เพื่อใช้ แก้ปัญหาภัย แล้ง	เครื่องสูบน้ำ(เครื่องยนต์ เบนซิน)ขนาดท่อ ๒ นิ้ว พร้อมชุดอุปกรณ์ ดับเพลิง จำนวน ๑ เครื่อง	๓๐,๐๐๐	๓๐,๐๐๐	๓๐,๐๐๐	๓๐,๐๐๐	สำนักปลัด



ที่	แผนงาน	หมวด	ประเภท	วัตถุประสงค์	เป้าหมาย (ผลผลิตของครุภัณฑ์)	งบประมาณและที่ผ่านมา				หน่วยงาน รับผิดชอบหลัก
						๒๕๖๑	๒๕๖๒	๒๕๖๓	๒๕๖๔	
๒๓	แผนงานการศึกษา	ครุภัณฑ์	ครุภัณฑ์ สำนักงาน	เพื่อใช้ในการ ปฏิบัติงาน	โต๊ะทำงาน	๑๑,๐๐๐	๑๑,๐๐๐	๑๑,๐๐๐	๑๑,๐๐๐	สำนักปลัด
๒๔	แผนงานการศึกษา	ครุภัณฑ์	ครุภัณฑ์ สำนักงาน	เพื่อใช้ในการ ปฏิบัติงาน	เก้าอี้สำนักงาน	๑๒,๐๐๐	๑๒,๐๐๐	๑๒,๐๐๐	๑๒,๐๐๐	สำนักปลัด
๒๕	แผนงานการศึกษา	ครุภัณฑ์	ครุภัณฑ์ สำนักงาน	เพื่อใช้ในการ ปฏิบัติงาน	โต๊ะคอมพิวเตอร์	๑๒,๕๐๐	๑๒,๕๐๐	๑๒,๕๐๐	๑๒,๕๐๐	สำนักปลัด
๒๖	แผนงานการศึกษา	ครุภัณฑ์	ครุภัณฑ์ สำนักงาน	เพื่อใช้ในการ ปฏิบัติงาน	เก้าอี้คอมพิวเตอร์	๕,๐๐๐	๕,๐๐๐	๕,๐๐๐	๕,๐๐๐	สำนักปลัด
๒๗	แผนงานการศึกษา	ครุภัณฑ์	ครุภัณฑ์ สำนักงาน	เพื่อใช้เก็บ เอกสารให้เป็น ระเบียบ	ตู้เหล็กเก็บเอกสารบาน เลื่อนแบบกระจก ๒ ชั้น	๒๐,๐๐๐	๒๐,๐๐๐	๒๐,๐๐๐	๒๐,๐๐๐	สำนักปลัด
๒๘	แผนงานการศึกษา	ครุภัณฑ์	ครุภัณฑ์ สำนักงาน	เพื่อใช้ในการ เรียนการสอน	โต๊ะญี่ปุ่น	๑๐,๕๐๐	๑๐,๕๐๐	๑๐,๕๐๐	๑๐,๕๐๐	สำนักปลัด
๒๙	แผนงานการศึกษา	ครุภัณฑ์	ครุภัณฑ์ สำนักงาน	เพื่อให้การ ปฏิบัติงานมี ประสิทธิภาพ	เครื่องปรับอากาศ	๗๕,๐๐๐	๗๕,๐๐๐	๗๕,๐๐๐	๗๕,๐๐๐	สำนักปลัด (ศพด.๔ ศูนย์)
๓๐	แผนงานการศึกษา	ครุภัณฑ์	ครุภัณฑ์ การศึกษา	เพื่อให้มีเครื่อง เล่นพัฒนาการ เด็ก	เครื่องเล่นกลางแจ้ง	๖๐๐,๐๐๐	๖๐๐,๐๐๐	๖๐๐,๐๐๐	๖๐๐,๐๐๐	สำนักปลัด
๓๑	แผนงานการศึกษา	ครุภัณฑ์	ครุภัณฑ์ คอมพิวเตอร์	เพื่อใช้ในการ ปฏิบัติงาน	เครื่องสำรองไฟ	๑๕,๐๐๐	๑๕,๐๐๐	๑๕,๐๐๐	๑๕,๐๐๐	สำนักปลัด

ที่	แผนงาน	หมวด	ประเภท	วัตถุประสงค์	เป้าหมาย (ผลผลิตของครุภัณฑ์)	งบประมาณและที่ผ่านมา				หน่วยงาน รับผิดชอบหลัก
						๒๕๖๑	๒๕๖๒	๒๕๖๓	๒๕๖๔	
๓๒	แผนงานการศึกษา	ครุภัณฑ์	ครุภัณฑ์ คอมพิวเตอร์	เพื่อใช้ในการ ปฏิบัติงาน	เครื่องคอมพิวเตอร์	๖๔,๐๐๐	๖๔,๐๐๐	๖๔,๐๐๐	๖๔,๐๐๐	สำนักปลัด
๓๓	แผนงานการศึกษา	ครุภัณฑ์	ครุภัณฑ์ คอมพิวเตอร์	เพื่อใช้ในการ ปฏิบัติงาน	เครื่องพิมพ์ชนิดเลเซอร์	๑๓,๒๐๐	๑๓,๒๐๐	๑๓,๒๐๐	๑๓,๒๐๐	สำนักปลัด
๓๔	แผนงานบริหารงาน คลัง	ครุภัณฑ์	ครุภัณฑ์ สำนักงาน	เพื่อใช้เก็บ เอกสารให้เป็น ระเบียบ	ตู้เหล็กเก็บเอกสาร ชนิดทึบแบบบานเปิด	๑๐,๐๐๐	๑๐,๐๐๐	๑๐,๐๐๐	๑๐,๐๐๐	กองคลัง
๓๕	แผนงานบริหารงาน คลัง	ครุภัณฑ์	ครุภัณฑ์ สำนักงาน	เพื่อใช้ในการ ปฏิบัติงาน	โต๊ะทำงาน	๑๑,๐๐๐	๑๑,๐๐๐	๑๑,๐๐๐	๑๑,๐๐๐	กองคลัง
๓๖	แผนงานบริหารงาน คลัง	ครุภัณฑ์	ครุภัณฑ์ สำนักงาน	เพื่อให้การ ปฏิบัติงานมี ประสิทธิภาพ	เครื่องปรับอากาศ	๓๒,๔๐๐	๓๒,๔๐๐	๓๒,๔๐๐	๓๒,๔๐๐	กองคลัง
๓๗	แผนงานบริหารงาน คลัง	ครุภัณฑ์	ครุภัณฑ์ สำนักงาน	เพื่อให้การ ปฏิบัติงานมี ประสิทธิภาพ	เก้าอี้สำนักงาน	๑๘,๐๐๐	๑๘,๐๐๐	๑๘,๐๐๐	๑๘,๐๐๐	กองคลัง
๓๘	แผนงานบริหารงาน คลัง	ครุภัณฑ์	ครุภัณฑ์ คอมพิวเตอร์	เพื่อใช้ในการ ปฏิบัติงาน	เครื่องคอมพิวเตอร์	๕๐,๐๐๐	๕๐,๐๐๐	๕๐,๐๐๐	๕๐,๐๐๐	กองคลัง
๓๙	แผนงานบริหารงาน คลัง	ครุภัณฑ์	ครุภัณฑ์ คอมพิวเตอร์	เพื่อใช้ในการ ปฏิบัติงาน	เครื่องสำรองไฟ	๑๐,๐๐๐	๑๐,๐๐๐	๑๐,๐๐๐	๑๐,๐๐๐	กองคลัง
๔๐	แผนงานบริหารงาน คลัง	ครุภัณฑ์	ครุภัณฑ์ ยานพาหนะ	เพื่อใช้ในการ ปฏิบัติงาน	รถยนต์ส่วนบุคคล รถบรรทุก(ดีเซล)	๘๐๐,๐๐๐	๘๐๐,๐๐๐	๘๐๐,๐๐๐	๘๐๐,๐๐๐	กองคลัง
๔๑	แผนงานบริหารงาน คลัง	ครุภัณฑ์	ครุภัณฑ์ สำนักงาน	เพื่อใช้เก็บ เอกสารให้เป็น ระเบียบ	ตู้เหล็กเก็บเอกสาร แบบบานเลื่อน กระจก ๒ บาน	๑๕,๐๐๐	๑๕,๐๐๐	๑๕,๐๐๐	๑๕,๐๐๐	กองคลัง

ที่	แผนงาน	หมวด	ประเภท	วัตถุประสงค์	เป้าหมาย (ผลผลิตของครุภัณฑ์)	งบประมาณและที่ผ่านมา				หน่วยงาน รับผิดชอบหลัก
						๒๕๖๑	๒๕๖๒	๒๕๖๓	๒๕๖๔	
๔๒	แผนงานเคหะและ ชุมชน	ครุภัณฑ์	ครุภัณฑ์ การเกษตร	เพื่อใช้ในการ ปฏิบัติงาน	เครื่องสูบน้ำ	๕๐,๐๐๐	๕๐,๐๐๐	๕๐,๐๐๐	๕๐,๐๐๐	กองช่าง
๔๓	แผนงานเคหะและ ชุมชน	ครุภัณฑ์	ครุภัณฑ์ การเกษตร	เพื่อใช้ในการ ปฏิบัติงาน	เครื่องจ่ายสารเคมี	๑๕,๐๐๐	๑๕,๐๐๐	๑๕,๐๐๐	๑๕,๐๐๐	กองช่าง
๔๔	แผนงานเคหะและ ชุมชน	ครุภัณฑ์	ครุภัณฑ์ การเกษตร	เพื่อใช้ในการ ปฏิบัติงาน	ปั๊มจุ่ม ปั๊มแช่ ตุตโคลน จำนวน ๑ ตัว	๗,๐๐๐	๗,๐๐๐	๗,๐๐๐	๗,๐๐๐	กองช่าง
๔๕	แผนงานเคหะและ ชุมชน	ครุภัณฑ์	ครุภัณฑ์ สำรวจ	เพื่อใช้ในการ ปฏิบัติงาน	บันไดอลูมิเนียม	๑,๕๐๐	๑,๕๐๐	๑,๕๐๐	๑,๕๐๐	กองช่าง
๔๖	แผนงานเคหะและ ชุมชน	ครุภัณฑ์	ครุภัณฑ์ สำรวจ	เพื่อใช้ในการ ปฏิบัติงาน	ลูกล้อเก็บสายไฟ อเนกประสงค์ จำนวน ๑ อัน	๒,๕๐๐	๒,๕๐๐	๒,๕๐๐	๒,๕๐๐	กองช่าง
๔๗	แผนงานเคหะและ ชุมชน	ครุภัณฑ์	ครุภัณฑ์ สำรวจ	เพื่อใช้ในการ ปฏิบัติงาน	เทปวัดระยะทางแบบ เทปเหล็กเคลือบไนลอน	๔,๐๐๐	๔,๐๐๐	๔,๐๐๐	๔,๐๐๐	กองช่าง
๔๘	แผนงานเคหะและ ชุมชน	ครุภัณฑ์	ครุภัณฑ์ ก่อสร้าง	เพื่อใช้ในการ ปฏิบัติงาน	สว่านกระแทกไร้สาย จำนวน ๑ เครื่อง	๕,๐๐๐	๕,๐๐๐	๕,๐๐๐	๕,๐๐๐	กองช่าง
๔๙	แผนงานเคหะและ ชุมชน	ครุภัณฑ์	ครุภัณฑ์ ก่อสร้าง	เพื่อใช้ในการ ปฏิบัติงาน	เครื่องเจียไฟฟ้าแบบมือ ถือ ขนาด ๕ นิ้ว จำนวน ๑ เครื่อง	๖,๕๐๐	๖,๕๐๐	๖,๕๐๐	๖,๕๐๐	กองช่าง
๕๐	แผนงานเคหะและ ชุมชน	ครุภัณฑ์	ครุภัณฑ์ ก่อสร้าง	เพื่อใช้ในการ ปฏิบัติงาน	เครื่องตัดไฟเบอร์ จำนวน ๑ เครื่อง	๑๒,๐๐๐	๑๒,๐๐๐	๑๒,๐๐๐	๑๒,๐๐๐	กองช่าง

ที่	แผนงาน	หมวด	ประเภท	วัตถุประสงค์	เป้าหมาย (ผลผลิตของครุภัณฑ์)	งบประมาณและที่ผ่านมา				หน่วยงาน รับผิดชอบหลัก
						๒๕๖๑	๒๕๖๒	๒๕๖๓	๒๕๖๔	
๕๑	แผนงานเคหะและ ชุมชน	ครุภัณฑ์	ครุภัณฑ์ ก่อสร้าง	เพื่อใช้ในการ ปฏิบัติงาน	เครื่องเชื่อมไฟฟ้าระบบ inverter พร้อม หน้ากากประแสง อัตโนมัติ จำนวน ๑ เครื่อง	๑๒,๐๐๐	๑๒,๐๐๐	๑๒,๐๐๐	๑๒,๐๐๐	กองช่าง
๕๒	แผนงานเคหะและ ชุมชน	ครุภัณฑ์	ครุภัณฑ์ ยานพาหนะ	เพื่อใช้ในการ ปฏิบัติงาน	รถกระเช้าไฟฟ้าชนิด ๖ ล้อ	๒,๐๐๐,๐๐๐	๒,๐๐๐,๐๐๐	๒,๐๐๐,๐๐๐	๒,๐๐๐,๐๐๐	กองช่าง
๕๓	แผนงานเคหะและ ชุมชน	ครุภัณฑ์	ครุภัณฑ์ สำนักงาน	เพื่อใช้ในการ ปฏิบัติงาน	ตู้เหล็กเก็บเอกสาร ชนิดทึบแบบบานเปิด	๑๐,๐๐๐	๑๐,๐๐๐	๑๐,๐๐๐	๑๐,๐๐๐	กองช่าง
๕๔	แผนงานเคหะและ ชุมชน	ครุภัณฑ์	ครุภัณฑ์ สำนักงาน	เพื่อใช้ในการ ปฏิบัติงาน	ตู้เหล็กเก็บเอกสารบาน เลื่อนแบบกระจก	๑๐,๐๐๐	๑๐,๐๐๐	๑๐,๐๐๐	๑๐,๐๐๐	กองช่าง

## ส่วนที่ ๕

### การติดตามและประเมินผล

#### ๑. การติดตามและประเมินผลแผนยุทธศาสตร์

ในการจัดทำแผนพัฒนาท้องถิ่นนั้นมีการพิจารณาติดตามและประเมินผลแผนพัฒนาท้องถิ่นโดยจะต้องติดตามและประเมินผลยุทธศาสตร์ ตามระเบียบกระทรวงมหาดไทยว่าด้วยการจัดทำแผนพัฒนาขององค์กรปกครองส่วนท้องถิ่น พ.ศ. ๒๕๔๘ แก้ไขเพิ่มเติม (ฉบับที่ ๒) พ.ศ. ๒๕๕๙ และในการประเมินผลแผนนั้นจะต้องมีการประเมินคุณภาพของแผนยุทธศาสตร์การพัฒนาตามแนวทางการติดตามและประเมินผลยุทธศาสตร์เพื่อให้สอดคล้องกับแผนพัฒนาท้องถิ่นสี่ปีขององค์กรปกครองส่วนท้องถิ่น ตามหนังสือกระทรวงมหาดไทย ที่ มท ๐๘๑๐.๒/ว ๕๗๙๗ ลงวันที่ ๑๐ ตุลาคม ๒๕๕๙ เรื่อง แนวทางและหลักเกณฑ์การจัดทำและประสานแผนพัฒนาท้องถิ่นสี่ปี (พ.ศ.๒๕๖๑-๒๕๖๔) ขององค์กรปกครองส่วนท้องถิ่น ตามระเบียบกระทรวงมหาดไทยว่าด้วยการจัดทำแผนขององค์กรปกครองส่วนท้องถิ่น (ฉบับที่ ๒) พ.ศ. ๒๕๕๙

#### ๒. การติดตามและประเมินผลโครงการ

องค์การบริหารส่วนตำบลสินปูนได้มีการติดตามและประเมินผลโครงการ โดยใช้ตัวแบบการติดตามและประเมินผลวัดผลในเชิงปริมาณและเชิงคุณภาพ เพื่อใช้เป็นเครื่องมือในการติดตามและประเมินผลการดำเนินงานและเป็นแนวทางแก่ผู้บริหารท้องถิ่นในการจัดทำแผนพัฒนาท้องถิ่น ซึ่งเป็นไปตามระเบียบกระทรวงมหาดไทยว่าด้วยการจัดทำแผนพัฒนาขององค์กรปกครองส่วนท้องถิ่น พ.ศ. ๒๕๔๘ แก้ไขเพิ่มเติม (ฉบับที่ ๒) พ.ศ.๒๕๕๙ และตามหนังสือกระทรวงมหาดไทย ที่ มท ๐๘๑๐.๒/ว ๕๗๙๗ ลงวันที่ ๑๐ ตุลาคม ๒๕๕๙ เรื่อง แนวทางและหลักเกณฑ์การจัดทำและประสานแผนพัฒนาท้องถิ่นสี่ปี (พ.ศ.๒๕๖๑-๒๕๖๔) ขององค์กรปกครองส่วนท้องถิ่น ตามระเบียบกระทรวงมหาดไทยว่าด้วยการจัดทำแผนขององค์กรปกครองส่วนท้องถิ่น (ฉบับที่ ๒) พ.ศ. ๒๕๕๙

#### ๓. สรุปผลการพัฒนาท้องถิ่นในภาพรวม

##### ๓.๑ การวัดผลในเชิงปริมาณและคุณภาพ

##### (๑) การวัดผลในเชิงปริมาณ

ตามที่องค์การบริหารส่วนตำบลสินปูนได้ดำเนินการจัดทำแผนพัฒนาขึ้นมาเพื่อใช้เป็นเครื่องมือในการพัฒนาองค์การบริหารส่วนตำบลสินปูนให้บรรลุเป้าหมายที่วางไว้ เกิดประสิทธิภาพประสิทธิผลสูงสุดในการแก้ไขปัญหาให้กับประชาชน ในการจัดทำแผนพัฒนานั้นจะต้องมีการติดตามและประเมินแผนพัฒนา ตามระเบียบกระทรวงมหาดไทยว่าด้วยการจัดทำแผนขององค์กรปกครองส่วนท้องถิ่น พ.ศ. ๒๕๔๘ แก้ไขเพิ่มเติม (ฉบับที่ ๒) พ.ศ.๒๕๕๙ ข้อ ๑๓ โดยคณะกรรมการติดตามและประเมินแผนพัฒนาเป็นผู้ดำเนินการติดตามและประเมินผลแผนพัฒนา ซึ่งคณะกรรมการจะต้องดำเนินการกำหนดแนวทาง วิธีการในการติดตามและประเมินผลแผนพัฒนา ดำเนินการติดตามและประเมินผลแผนพัฒนารายงานผลและเสนอความเห็นซึ่งได้จากการติดตามและประเมินผลแผนพัฒนาต่อผู้บริหารท้องถิ่น เพื่อให้ผู้บริหารท้องถิ่นเสนอต่อสภาท้องถิ่นและคณะกรรมการพัฒนาท้องถิ่น พร้อมทั้งประกาศผลการติดตามและประเมินผลแผนพัฒนาให้ประชาชนในท้องถิ่นทราบในที่เปิดเผยภายในสิบห้าวันนับแต่วันรายงานผลและเสนอความเห็นดังกล่าวและต้องปิดประกาศไว้เป็นระยะเวลาไม่น้อยกว่าสามสิบวันโดยอย่างน้อยปีละสองครั้งภายในเดือนเมษายนและภายในเดือนตุลาคมของทุกปี

โดยเครื่องมือที่ใช้ในการติดตามและประเมินผลในเชิงปริมาณ มีดังนี้

แบบที่ ๑ การกำกับกับการจัดทำแผนยุทธศาสตร์ขององค์กรปกครองส่วนท้องถิ่น

แบบที่ ๒ แบบติดตามผลการดำเนินงานขององค์กรปกครองส่วนท้องถิ่น

แบบที่ ๓ แบบประเมินผลการดำเนินงานตามแผนยุทธศาสตร์

แบบประเมินคุณภาพของแผนพัฒนา

(แจ้งตามหนังสือกระทรวงมหาดไทย ที่ มท ๐๘๑๐.๒/ว ๐๗๐๓ ลงวันที่ ๒ กุมภาพันธ์ ๒๕๔๘ เรื่อง แนวทางและหลักเกณฑ์การจัดทำและประสานแผนสามปีขององค์กรปกครองส่วนท้องถิ่น ข้อ ๗ การวัดคุณภาพของ แผนพัฒนาท้องถิ่น ตามนัยหนังสือกระทรวงมหาดไทย ด่วนที่สุด ที่ มท ๐๘๑๐.๒/ว ๔๘๓๐ ลงวันที่ ๒๒ พฤศจิกายน ๒๕๔๖ ให้แล้วเสร็จภายใน ๑๕ วัน นับแต่วันประกาศใช้แผนพัฒนาท้องถิ่น)

การติดตามและประเมินผลด้วยระบบ e-plan ([www.dla.go.th](http://www.dla.go.th))

## ๒) การวัดผลในเชิงคุณภาพ

การวัดผลเชิงคุณภาพ องค์กรบริหารส่วนตำบลสินปุนใช้การสำรวจความพึงพอใจในการวัดผลเชิงคุณภาพโดยภาพรวม โดยได้มีการประเมินความพึงพอใจ ซึ่งการประเมินความพึงพอใจทำให้ทราบถึงผลเชิงคุณภาพในการดำเนินงานขององค์กรบริหารส่วนตำบลสินปุนในภาพรวม

โดยเครื่องมือที่ใช้ในการประเมินความพึงพอใจ มีดังนี้

แบบที่ ๓/๑ แบบประเมินความพึงพอใจต่อผลการดำเนินงานขององค์กรบริหารส่วนตำบลสินปุนในภาพรวม

แบบที่ ๓/๒ แบบประเมินความพึงพอใจของประชาชนต่อผลการดำเนินงานขององค์กรบริหารส่วนตำบลสินปุนในแต่ละยุทธศาสตร์ในภาพรวม

## ๔. ข้อเสนอแนะในการจัดทำแผนพัฒนาท้องถิ่นในอนาคต

### ๔.๑ ผลกระทบนำไปสู่ออนาคต

ในทฤษฎีทางวิชาการการจัดการ กล่าวว่า องค์กรต่างๆไม่ว่าจะเป็นองค์กรภาครัฐหรือองค์กรภาคเอกชน จะพัฒนา เติบโตและอยู่รอดได้ต้องมีการปรับตัวให้เข้ากับการเปลี่ยนแปลงของสภาพแวดล้อมภายนอก ๔ ประการ (PEST) ตลอดเวลา ซึ่งประกอบไปด้วย

สิ่งแวดล้อมด้านการเมือง(Political Environment)

สิ่งแวดล้อมด้านเศรษฐกิจ (Economic Environment)

สิ่งแวดล้อมด้านสังคม (Social Environment) และ

สิ่งแวดล้อมด้านวิทยาการใหม่ๆ (Technology)

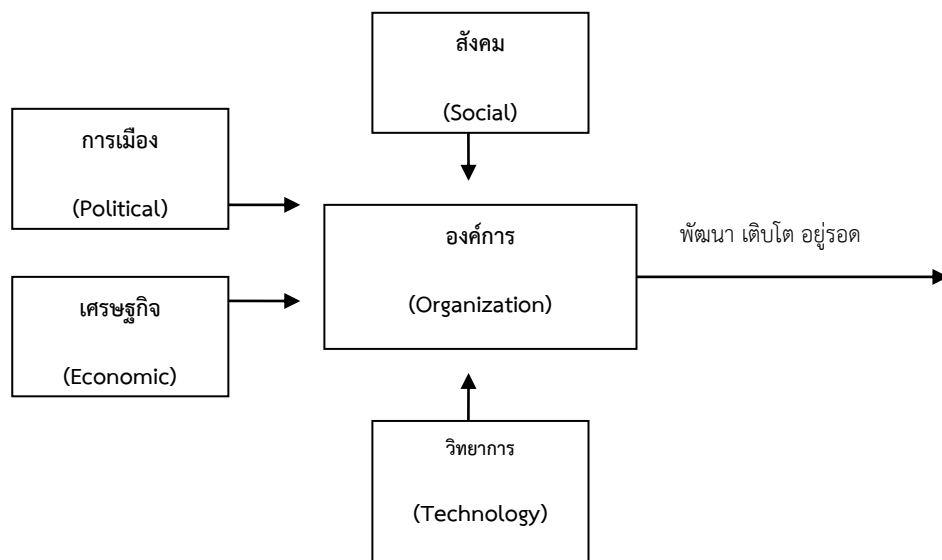

จากแผนภาพ องค์การบริหารส่วนตำบลมีฐานะเป็นองค์กรภาครัฐองค์หนึ่ง จึงมีความจำเป็นที่จะต้องมีความสามารถในการปรับตัวให้เข้ากับการเปลี่ยนแปลงของสิ่งแวดล้อมต่างๆ ๔ ประการดังที่กล่าวมาแล้ว เพื่อให้องค์กรพัฒนา เต็มโตและอยู่รอดต่อไปได้ วิสัยทัศน์ในการปฏิบัติงานในองค์กรปกครองส่วนท้องถิ่นต้องวิเคราะห์ตามสิ่งแวดล้อมที่จะเปลี่ยนแปลงไป ทั้ง ๔ ประการ ดังนี้

#### ๑) การปรับตัวให้เข้ากับการเมือง (Political Environment) ที่เปลี่ยนแปลง

หากกล่าวถึงการปกครองของไทยในปัจจุบัน อาจแบ่งระดับการเมืองออกได้เป็น ๒ ระดับ ได้แก่ การเมืองระดับชาติ และการเมืองระดับท้องถิ่น การเมืองระดับชาติ ได้แก่ การเมืองระดับรัฐบาลสมาชิกสภาผู้แทนราษฎร สมาชิกวุฒิสภา ในส่วนของการเมืองระดับท้องถิ่นนั้นยังสามารถแบ่งแยกย่อยออกได้เป็นหลายประเภท เช่น การเมืองของ อบจ. เทศบาล หรือ อบต. หรือแม้กระทั่งการเมืองในระดับหมู่บ้านที่จะต้องมีการเลือกตั้งผู้ใหญ่บ้านโดยราษฎรในหมู่บ้านนั้นๆ เป็นต้น ในสภาพข้อเท็จจริงปัจจุบันและผลงานวิจัยต่างๆที่เกี่ยวข้องต่างชี้ว่าการเมืองในระดับชาติ ยังมีอิทธิพลต่อการเมืองในระดับท้องถิ่นอยู่หลายประการ เช่น

การเลือกตั้งในระดับท้องถิ่นต้องอาศัยภาพลักษณ์ของพรรคการเมืองระดับชาติเพื่อช่วยในการหาเสียง การให้เงินอุดหนุนเฉพาะกิจจากส่วนกลางมายังองค์กรปกครองส่วนท้องถิ่นโดยเลือกให้เฉพาะท้องถิ่นที่เป็นพรรคพวกเดียวกันกับราชการส่วนกลาง เป็นต้น

ในอนาคต อำนาจหน้าที่และบทบาทของนักการเมืองท้องถิ่นและข้าราชการท้องถิ่นจะเป็นอย่างไรนั้น ส่วนหนึ่งก็ขึ้นอยู่กับสิ่งแวดล้อมทางการเมืองโดยเฉพาะอย่างยิ่งอิทธิพลจากการเมืองระดับชาติซึ่งถ่ายทอดออกมาเป็นนโยบายของรัฐที่มีต่อ อบต. ซึ่งมักสลับสับเปลี่ยนกันเป็น ๒ กรณี กล่าวคือ การรวมอำนาจการปกครอง(Centralization) หรือ การกระจายอำนาจการปกครอง (Decentralization) ดังนั้น ผู้ที่จะปฏิบัติงานใน อบต. จึงจำเป็นที่จะต้องทราบความเคลื่อนไหวของนโยบายรัฐอยู่ตลอดเวลา เพื่อบริหารจัดการ อบต.ให้เข้ากับสภาพการณ์ดังกล่าวที่เปลี่ยนแปลงอยู่ตลอดเวลาในส่วนของปัจจัยการเมืองระดับท้องถิ่นด้วยกันเองนั้น ทุกฝ่ายที่เกี่ยวข้องจะต้องเข้าใจบทบาทหน้าที่ของตนเอง ซึ่งโดยหลักการแล้วการตัดสินใจกำหนดนโยบายควรเป็นหน้าที่ของฝ่ายการเมืองท้องถิ่น ทุกฝ่ายควรต้องรู้ความเคลื่อนไหวและการเปลี่ยนแปลงของการเมืองท้องถิ่นในทุกระดับทั้งระดับ อบจ. เทศบาล อบต.และระดับหมู่บ้าน เพราะการเมือง

ท้องถิ่นเหล่านี้มีความเชื่อมโยงสัมพันธ์กันและจะต้องมีผลกระทบต่อ อปท.ไม่ทางตรงก็ทางอ้อม ข้าราชการท้องถิ่นควรพยายามปรับข้อเท็จจริงในท้องถิ่นให้เข้ากับระเบียบกฎหมายของรัฐ ซึ่งในบางครั้งระเบียบกฎหมายอาจไม่เหมาะสมกับสภาพปัญหาและความต้องการของคนในท้องถิ่นก็ต้องเป็นหน้าที่ของข้าราชการท้องถิ่น ที่จะประยุกต์ใช้กฎหมาย ให้สามารถใช้ได้จริงตามสภาพและบริบทแวดล้อมของท้องถิ่นนั้นๆ จึงจะได้ชื่อว่าเป็นนักบริหารการเปลี่ยนแปลง (Change Agent) อย่างแท้จริง

## ๒) การปรับตัวเข้ากับเศรษฐกิจ (Economic Environment) ที่เปลี่ยนแปลง

เมื่อสภาพเศรษฐกิจโดยรวมของประเทศไม่ดี ทำให้ประชาชนยากจนเพิ่มขึ้นเป็นสาเหตุของปัญหาอื่นๆ ที่กระทบต่อ อปท.ตามมา ไม่ว่าจะเป็นปัญหายาเสพติด ปัญหาประชาชนเรียกร้องในสิ่งที่สามารถแก้ไขเฉพาะหน้ามากกว่าสิ่งที่แก้ไขปัญหาลำบากอย่างยั่งยืน เช่น การขาดแคลนน้ำใช้ในการอุปโภคบริโภคในช่วงหน้าแล้ง และของฟรีอื่นๆ จากอปท. เป็นต้น ซึ่งสวนทางกับระเบียบกฎหมายและการตรวจสอบอย่างเข้มข้นของสำนักงานตรวจเงินแผ่นดิน ที่พยายามจำกัดขอบเขตการตัดสินใจขององค์กรปกครองส่วนท้องถิ่นในเรื่องของการแจกของให้แก่ราษฎร อีกปัญหาหนึ่งประชาชนอาจขาดการมีส่วนร่วมทางการเมืองกับ อปท. เพราะต้องเอาเวลาไปทำงานหาเงินเพื่อปากท้องของตนเองก่อนหรือบางครั้งอาจมีส่วนร่วมแค่การรับเงินแล้วไปลงคะแนนเสียงเลือกตั้ง รวมตลอดถึงปัญหาความยากจนของประชาชนจะสร้างความเข้มแข็งให้กับนโยบายประชานิยมไปโดยปริยายซึ่งอาจส่งผลกระทบในทางลบในระยะยาว โดยเฉพาะอย่างยิ่งเป็นการส่งเสริมลักษณะนิสัยการพึ่งพิงรัฐอยู่ตลอดเวลาของประชาชน เป็นต้น

ดังนั้น การสร้างกระบวนทัศน์ (Paradigm) ทางความคิดให้แก่ประชาชนตามหลัก “ตนเป็นที่พึ่งแห่งตน” และ “ปรัชญาเศรษฐกิจพอเพียง” ควรเป็นสิ่งสำคัญที่นักบริหารงาน อปท. ควรให้ความสนใจที่จะส่งเสริมและพัฒนาในประเด็นนี้

การปรับตัวเข้ากับสังคม (Social Environment) ที่เปลี่ยนแปลง ชุมชนแต่ละชุมชนมีสภาพทางสังคมและวัฒนธรรมที่แตกต่างกัน ดังนั้น การปฏิบัติงานในแต่ละพื้นที่ก็ต้องเผชิญกับสภาพทางสังคมและวัฒนธรรมที่แตกต่างกัน เช่น บางพื้นที่อาจเป็นสังคมของคนพุทธ หรืออิสลาม บางพื้นที่ประชาชนให้ความร่วมมือกับกิจกรรมของ อปท.เป็นอย่างดี บางพื้นที่ประชาชนขาดความร่วมมือ บางพื้นที่อาจเป็นสังคมที่ประกอบด้วยชนเผ่าต่างๆ มากมาย เป็นต้น สภาพของสังคมไทยมักเป็นสังคมอุปถัมภ์ ผู้บริหารท้องถิ่นอาจมีแนวโน้มที่จะตัดสินใจกำหนดนโยบายไปตอบสนองต่อกลุ่มญาติพี่น้องของตน กลุ่มอื่นที่แพ้การเลือกตั้งเมื่อไม่ได้รับการตอบสนองก็หาทางโจมตี ก่อให้เกิดความขัดแย้งที่รุนแรงขึ้นในสังคมท้องถิ่นมากกว่าในอดีต ดังนั้น บุคลากรใน อปท. จึงจำเป็นที่จะต้องเข้าใจผลกระทบที่มาจากสาเหตุการกระจายอำนาจสู่ท้องถิ่นที่ส่งผลโดยตรงต่อความสามัคคีในสังคมท้องถิ่นยุคปัจจุบัน ต้องมีความสามารถบริหารงานบนความขัดแย้งในสังคม เพราะคงไม่มีสังคมใดในประเทศไทยที่จะมีคนที่ชอบสิ่งที่เหมือนกันได้หมด การปฏิบัติงานทุกอย่างย่อมมีการเห็นด้วย ไม่เห็นด้วย ต่อต้าน และไม่ต่อต้าน อยู่คู่กับสังคมประชาธิปไตยเสมอสำคัญเพียงแต่ว่าจะสามารถลดระดับหรือแก้ไขความขัดแย้งที่รุนแรงนั้นได้อย่างไร

## ๓) การปรับตัวเข้ากับวิทยาการใหม่ ๆ (Technology) ที่เปลี่ยนแปลง

ในปัจจุบันกรมส่งเสริมการปกครองท้องถิ่นมีนโยบายส่งเสริมการพัฒนาบุคลากรโดยการฝึกอบรมอยู่เป็นประจำ เช่น การฝึกอบรมการใช้คอมพิวเตอร์โปรแกรมต่างๆ การฝึกอบรมการจัดทำเว็บไซต์องค์กร เป็นต้น ประกอบกับกรมส่งเสริมฯ มีเว็บไซต์เผยแพร่ข้อมูลข่าวสารต่างๆ ที่จำเป็นและเกี่ยวข้องกับการปฏิบัติงานของ อปท. ที่ปรับปรุงให้ทันสมัยอยู่ทุกวัน เช่น การเผยแพร่หนังสือสั่งการต่างๆ ผ่านช่องทางทางการสารบรรณอิเล็กทรอนิกส์ เป็นต้น หากพนักงานท้องถิ่นให้



ความสำคัญในการอ่านหนังสือสั่งการของกรมส่งเสริมฯทางอินเทอร์เน็ตอยู่เป็นประจำ ก็จะนำมาซึ่งการบริหารงานที่มีประสิทธิภาพและไม่ขัดต่อระเบียบ กฎหมาย หนังสือสั่งการที่เปลี่ยนแปลงไปอยู่ตลอดเวลา

#### ๔.๒ ข้อสังเกต ข้อเสนอแนะ ผลจากการพัฒนา

องค์การบริหารส่วนตำบลสินปุน มีข้อสังเกต ข้อเสนอแนะ ผลจากการพัฒนา โดยอิงการคาดการณ์การพัฒนาต่างๆ อยู่ภายใต้สิ่งแวดล้อมภายนอกต่างๆ ดังต่อไปนี้

๑) การเปลี่ยนแปลงในประเทศที่จะส่งผลกระทบต่อ อบต.

- รัฐธรรมนูญฉบับใหม่จะส่งผลกระทบต่อองค์กรปกครองส่วนท้องถิ่นอย่างไร
- แนวโน้มการยกฐานะจาก อบต. เป็นเทศบาลทั่วประเทศ
- แนวโน้มการควมรวมองค์กรปกครองส่วนท้องถิ่น
- การเพิ่มขึ้นหรือลดลงของการจัดสรรเงินงบประมาณให้ อบต.

๒) การเปลี่ยนแปลงในระดับภูมิภาคที่จะส่งผลกระทบต่อ อบต.

AEC หรือ Asean Economics Community คือการรวมตัวของชาติในอาเซียน ๑๐ ประเทศ โดยมี ไทย พม่า ลาว เวียดนาม มาเลเซีย สิงคโปร์ อินโดนีเซีย ฟิลิปปินส์ กัมพูชา บรูไน เพื่อที่จะให้มีผลประโยชน์ทางเศรษฐกิจร่วมกัน จะมีรูปแบบคล้ายๆ กลุ่ม Euro Zone นั้นเอง จะทำให้มีผลประโยชน์อำนาจต่อรองต่างๆ กับคู่ค้าได้มากขึ้น และการนำเข้าส่งออกของชาติในอาเซียนก็จะเสรี ยกเว้นสินค้าบางชนิดที่แต่ละประเทศอาจจะขอไว้ไม่ลดภาษีนำเข้า (เรียกว่าสินค้าอ่อนไหว) Asean จะรวมตัวเป็น ประชาคมเศรษฐกิจอาเซียนและมีผลเป็นรูปธรรม ณ วันที่ ๓๑ ธันวาคม ๒๕๕๘ ณ วันนั้นจะทำให้ภูมิภาคนี้เปลี่ยนไปอย่างมากโดย AEC Blueprint (แบบพิมพ์เขียว) หรือแนวทางที่จะให้ AEC เป็นไปคือ

๑. การเป็นตลาดและฐานการผลิตเดียวกัน
๒. การเป็นภูมิภาคที่มีขีดความสามารถในการแข่งขันสูง
๓. การเป็นภูมิภาคที่มีการพัฒนาทางเศรษฐกิจที่เท่าเทียมกัน
๔. การเป็นภูมิภาคที่มีการบูรณาการเข้ากับเศรษฐกิจโลก

จากการที่องค์การบริหารส่วนตำบลสินปุน ได้กำหนดยุทธศาสตร์การพัฒนา ไว้จำนวน ๗ ยุทธศาสตร์ ดังนั้น จึงวิเคราะห์การเปลี่ยนแปลงในระดับภูมิภาค หรือ การเข้าสู่ AEC ที่จะส่งผลกระทบต่อองค์การบริหารส่วนตำบลสินปุน ในยุทธศาสตร์ต่างๆ ดังนี้

๑. ยุทธศาสตร์การพัฒนาด้านเศรษฐกิจ
๒. ยุทธศาสตร์การพัฒนาด้านแหล่งน้ำ
๓. ยุทธศาสตร์การพัฒนาด้านโครงสร้างพื้นฐาน
๔. ยุทธศาสตร์การพัฒนาด้านพัฒนาสังคมและส่งเสริมคุณภาพชีวิต
๕. ยุทธศาสตร์การพัฒนาด้านการเมืองการบริหาร
๖. ยุทธศาสตร์การพัฒนาด้านสาธารณสุข
๗. ยุทธศาสตร์การพัฒนาด้านการบริหารจัดการอนุรักษ์ทรัพยากรธรรมชาติและสิ่งแวดล้อมและแหล่งท่องเที่ยว

